Impresso em papel de HOLMBERG BECH & C. — Stockolmo e Rio.

Correio da Manhã

Propriedade de EDMUNDO BITTENCOURT & Cia. Limitada

Fornecedores de papel para o "Correio da Manhã"

DIRECTOR
PINHEIRO DA CUNHA

ANNO XXVI — N. 9.799
RIO DE JANEIRO — QUARTA-FEIRA, 29 DE DEZEMBRO DE 1926

LARGO DA CARIOCA N. 13

Gerente — V. A. DUARTE FELIX

Bibliotheca Nacional
Avenida Rio Branco

SERVIÇO TELEGRAPHICO DA UNITED PRESS, AMERICANA E CORRESPONDENTES ESPECIAES

Enveredando cegamente por um caminho tortuoso, o imperialismo americano até a censura contra os nicaraguenses já estabeleceu dentro da Nicaragua

DE TODOS OS PONTOS DA EUROPA CHEGAM NOTICIAS DOS ESTRAGOS CAUSADOS PELO MÁO TEMPO, COM FORTISSIMAS NEVADAS

ESTA' crescendo extraordinariamente o numero de desempregados, na França, onde em dois mezes quarenta mil pessoas já estão de braços cruzados

Mendes Cabeçadas, figura proeminente da politica portugueza, fala ao "Correio da Manhã"

Ainda a revolução de 28 de maio — A figura de Gomes da Costa — A sua acção na politica futura — A marcha da politica actual — O Brasil

(Por Armando Borges d'Aguiar, especialmente para o "Correio")

LISBOA, *dezembro de 1926*. — Ha uma simplicidade encantadora no gabinete de trabalho do commandante de fragata sr. Mendes Cabeçadas, na sua casa da rua João Crisostomo, 106-2º, aonde vive. Pelas paredes quadros; um Jelles, Roger d'Illes, ensaia os primeiros sons do hymno da liberdade franceza: a Marselheza. A um canto, uma estatua em bronze, um guerreiro, offerta do Gremio Republicano Portuguez do Rio de Janeiro, com a seguinte inscripção: "Honneur Patriae"; num sofá, uma almofada em sêda, representando a bandeira nacional, e offerta de Trindade Faria, do Rio de Janeiro em 1911. Estas duas offertas, são ao seu patriotismo nunca desmentido, e á sua inquebrantavel fé republicana.

O commandante Mendes Cabeçadas attestou bem o seu valor, quer como marinheiro, quer como republicano, em mais de uma occasião; a sua interferencia no movimento de 28 de maio, foi uma consequencia do que já tinha sido a sua acção em 19 de junho de 1925, quando se revoltou, com pequenas forças, contra o governo do sr. Antonio Maria da Silva.

Depois do general Carmona, que tão gentilmente se deixou entrevistar para o *Correio da Manhã*, na falta do marechal Gomes da Costa, estava indicada uma entrevista com um vencedor depois vencido, do movimento militar de 28 de maio.

As suas declarações vinham sem duvida desanuviar muitos pontos da já historica marcha desde Braga até Lisboa.

Procurei-o. Ha muito já que somos antigos conhecidos. Na minha qualidade de jornalista, acompanhei-o durante todo o seu curto movimento de 19 de junho, durante a sua prisão no quartel dos Marinheiros e, depois, agora em maio e junho, na marcha que fez sobre Lisboa, na sua subida á presidencia do ministerio e na sua quéda, obrigado a isso pelo general Gomes da Costa.

E no seu gabinete de trabalho, o sr. commandante Cabeçadas responde gentilmente ás minhas perguntas, sem enfado nem reserva, mas com uma simplicidade e uma franqueza que encanta, que dispõe bem.

— Commandante, a sua acção no movimento de 28 de maio, até á sua eleição a chefe de Estado, foi uma consequencia de momento ou uma vontade já determinada?

A esta minha pergunta, responde primeiro um sorriso, um leve sorriso, que incommoda.

Insisto pela resposta.

— Muito se tem dito sobre a minha interferencia no ultimo movimento, mas infelizmente poucos têm procurado a verdade. O pensamento que originou a revolução foi expressamente escripto. O regimen republicano estava ha dezeseis annos a ser desvirtuado; era preciso uma reforma radical e dahi o movimento.

"O pensamento, sobretudo, impunha quatro medidas imprescindiveis: equilibrio orçamental, reforma administrativa, independencia do poder judicial e, por ultimo, fazer justiça."

E o commandante Mendes Cabeçadas continúa:

— Eu estava certo que os partidos politicos não conseguiam realizar a obra que o paiz precisava; os serviços publicos estavam uma vergonha e tinham por força que se equipararem com as receitas do Estado.

— E sobre reforma politica, qual era o pensamento da revolução?

— Primeiramente procuraria arranjar e conseguir o apoio dos partidos politicos para se poder levar a effeito a obra de resurgimento nacional; depois, estou certo de que com a exclusão do partido democratico todos os outros dariam o seu concurso e, por fim, estabelecer-se-ia o equilibrio politico, conciliar-se-iam todas as opiniões e unir-se-ia toda a grande familia politica portugueza.

Ha uma pergunta que desde o principio me queima os labios.

— Commandante, o movimento

O commandante José Mendes Cabeçadas

de 28 de maio foi o epilogo dos dois movimentos anteriores, 18 de abril e 19 de junho, não é verdade?

Resposta, uma resposta breve, secca, em voz de commando:

— Sim.

E continúa:

— Depois do movimento de 18 de abril, em que cooperaram altas mentalidades, iniciou-se immediatamente entre as facções do exercito um movimento revolucionario, em que tomavam parte officiaes de todas as correntes politicas. Maduramente e serenamente se aguardou occasião propicia, até que, por fim, em principios de abril ultimo, foi traçado o programma revolucionario de 28 de maio, que teve a completa approvação do *comité* revoltoso em Coimbra e sendo immediatamente approvado pelos officiaes dos outros pontos do paiz, iniciando-se em seguida o movimento que ao principio tão bons auspicios teve.

— Quando traçaram o plano, a figura do marechal sr. Gomes da Costa já tinha sido apontada para tomar o commando do movimento? — perguntei com interesse.

— Eu lhe digo. O sr. marechal Gomes da Costa estava completamente ignorante sobre o que ia acontecer. A divisão de Braga impoz que chefiasse o movimento um official com a patente de general. De contrario que não pegariam em armas. Procurei na lista dos nossos generaes e vi que o então general sr. Gomes da Costa poderia cabalmente desempenhar a missão de commandante, pois que exercia um grande predominio sobre os soldados. Então fui convidal-o. Fez-se o movimento. Antes disso tinha já ficado deliberado na ultima reunião dos chefes revolucionarios que eu ficaria na presidencia do ministerio, e que ao commandante das tropas seria dado o logar de ministro da Guerra. Por isso, ao sr. Gomes da Costa estava indicada esta pasta. A ida, pois, do sr. marechal para a presidencia do ministerio, deve-se ao acto da minha quéda, levada a effeito por elle, devido ás constantes intrigas que lhe estavam movendo os meus inimigos.

"Depois, o sr. marechal Gomes da Costa não tem estôfo para governante. Compare-o ao infeliz rei d. Sebastião, que se tivesse nascido pobre e humilde teria sido um grande soldado, mas um pessimo general.

— Depois...

— Depois veiu a sua quéda, a sua estrondosa quéda que era inevitavel, que tinha de acontecer.

— As revoluções... ia eu a dizer...

— As revoluções — atalhou o meu entrevistado — quando não matam os seus filhos, abandonam-nos.

"A revolução franceza matou os seus mais ardentes defensores, Marat, Roebspierre e Danton. A republica portugueza matou Machado dos Santos, Freitas da Silva e Carlos da Maia; o 28 de maio derrubou, no final, o marechal Gomes da Costa e a mim.

— Admiral-o-ia se rebentasse brevemente outra revolução?

— O meu brio de patriota e de portuguez, impede-me que lhe responda detalhadamente á sua pergunta, tanto mais que é para um jornal estrangeiro; no entanto, dir-lhe-ei que me custa a acreditar que rebente outra revolução, tanto mais que os militares atacando o governo prejudicar-se-iam, *ipso facto*, a si proprios, e isso seria um verdadeiro contrasenso.

— E sobre a sua acção na politica futura?

— Ainda não está determinada. Agora descanso. Filiado como estou na União Liberal Republicana, sómente dentro deste partido exercerei qualquer acção politica, se tiver que a exercer. De contrario e só no caso de ver a Patria e a Republica em perigo, eu intervirei.

— Uma pergunta. Concorda com o regimen das ditaduras?

— Não sou abertamente pela ditadura, no entanto não deixo de reconhecer nesse regimen uma grande força. Foi elle que salvou a Italia das garras do anarchismo, e a Hespanha dos communistas. Mussolini, Rivera e o proprio Pangalos, devem as maiores horas de triumpho á ditadura. A ditadura, no final, é um accidente da vida politica de um povo. Portugal ainda não está em ditadura. Ha quasi dois seculos, Pombal instituiu-a em Portugal.

— E sobre a reabertura do Parlamento, que pensa?

— Acho que se o governo procurar interpretar fielmente o pensamento de 28 de maio deverá abrir o mais depressa possivel o Parlamento.

Nesta altura o sr. commandante Cabeçadas levanta-se. Tinha dado por terminada a entrevista. Estendeu-me a mão, mas antes de me deixar agradecer a amabilidade que teve para o *Correio da Manhã*, tem palavras de justiça para o Brasil, o diz-me:

— Não me neguei a dar-lhe uma entrevista por ser para um grande jornal brasileiro. O Brasil é uma nação pela qual tenho muita sympathia, e essa sympathia não se limita só ao facto de o Brasil ser por assim dizer a continuação de Portugal na margem de lá do Atlantico, mas sim por se esforçar entre as primeiras nações do mundo por caminhar na vanguarda daquellas que avançam na estrada do progresso. O Brasil é o nosso maior orgulho de portuguezes.

O duque dos Abruzzos regressa de Mogadicho

Roma, 28 (U. P.) — Regressou da colonia africana de Mogadicho o duque dos Abruzzos, que é hospede do rei. Dentro de poucos dias, elle seguirá para Genova, e dali a Turim e Milão, afim de presidir a varias reuniões. O duque manifestou a sua certeza no successo da Italia.

A CONFERENCIA DE UM PROFESSOR BRASILEIRO EM PARIS

O dr. Esposel falou sobre questões relativas ao problema da lepra

Paris, — 28 — (A. A.) — As revistas dedicadas a estudos medicos, especialmente as que se preoccupam das molestias venereas e da pelle, tratam, detalhadamente, da conferencia realizada nesta capital nos principios do mez corrente, pelo professor da Faculdade de Medicina da Universidade do Rio de Janeiro, professor Faustino Esposel.

A conferencia do scientista brasileiro versou sobre "Algumas questões que interessam ao problema da lepra." O professor Esposel, deante de bem feito e grande mappa physico-sanitario do Brasil, mostrou os pontos onde ainda causa padecimentos e mortes o terrivel flagello, assignalando as campanhas feitas para combatel-a. O conferencista accentuou o intelligente systema de prophylaxia e assistencia, proposto pelo saudoso sabio brasileiro Oswaldo Cruz, e o que foi adoptado pelo Estado de S. Paulo.

Fazendo detalhado estudo da sensibilidade, o professor Esposel citou alguns autores, criminares da sciencia da sua patria e se referiu á importante argumentação clinica decorrente do seu estudo da lepra, para, dessa maneira, desenvolver documentação em favor da differenciação histologica e á conductibilidade especifica das fibras nervosas.

O prof. Faustino Esposel ainda explicou as suas idéas sobre a cultura do bacillo da lepra e mencionou os resultados encorajadores obtidos no tratamento do terrivel *morbus* pelos medicamentos preparados pelos professores Parreiras Horta e Seabra.

Publicando o resumo da conferencia do especialista brasileiro, todos os orgams da sciencia medica franceza tecem elogios em torno da sua personalidade, incluindo-o no numero daquelles que mais têm collaborado na obra benemerita e humanitaria do combate á lepra.

Os sports pelo telegrapho

André Routis venceu Eddie Anderson por pontos

Nova York, 28 (U. P.) — O peso penna francez André Routis venceu por pontos o seu adversario Eddie Anderson, no match em dez rounds que com elle jogou hontem á noite.

Nova York, 28, (U. P.) — O pugilista portuguez Babe Herman, da classe de peso leve junior, encontrar-se-á pela segunda vez com Al Winkler, sabbado á noite, em um match em dez rounds. Herman havia derrotado Tod Morgan, portador do titulo de campeão, Mas Winkler derrotára Herman em um match anterior.

O FRIO INTENSO NA EUROPA INTEIRA

Estão interrompidas as communicações do resto da Allemanha com a Floresta Negra

Berlim, 28 (U. P.) — Continuam o frio e as nevadas fortes na região do sudoéste da Allemanha, estando as communicações interrompidas com a floresta Negra. Blocos de gelo estão difficultando immenso a navegação no Rheno e no Elba, sendo impossivel a navegação no Lahn e no Mosella.

Catanzaro, 28 (U. P.) — As grandes nevadas que estão caindo sobre as montanhas calabrezas estão trazendo para as planicies numerosissimos animaes sylvestres esfaimados, que tem causado grandes estragos. Occorreu, nas margens do rio Tacina, uma verdadeira batalha entre uma matilha de lobos e numerosos javalis, saindo os lobos victoriosos, depois de uma luta de duas horas.

A reunião da Associação Americana de Progressos Scientificos

Philadelphia, 28 (U. P.) — A Associação Americana dos Progressos Scientificos inaugurou hontem a sua reunião annual, que durará uma semana. Mais de dois mil delegados estão assistindo a esse encontro scientifico, que é um dos mais importantes do anno nos Estados Unidos.

Diminuem as erupções vulcanicas no Equador

Guyaquil, 28 (U. P.) — As noticias chegadas do districto vulcanico dizem que as erupções que eram intensas nos ultimos dias entraram agora num periodo de quietação.

A revolução em Nicaragua

Matando definitivamente a soberania nicaraguense, o imperialismo americano estabelece a censura no paiz "conquistado"

Washington, 28 (U. P.) — Os circulos nicaraguenses liberaes daqui publicaram uma mensagem do agente liberal em San José concebida nos seguintes termos:

"A censura americana ha mais de tres dias que nos impede qualquer communicação com o exterior."

Mexico, 28 (U. P.) — O sr. Pedro Zepeda, ministro liberal nicaraguense aqui, informa que o presidente Sacassa fez em nome do governo constitucional do povo de Nicaragua energico protesto junto ás nações civilizadas do globo contra o desembarque de tropas dos Estados Unidos em Puerto Cabezas.

Diz o protesto que a Nicaragua "foi victima de uma nação que sem direito ou provocação aggrediu sua dignidade, penetrando nos edificios publicos e ordenando que o governo abandonasse a sua séde legal".

Managua, 28 (U. P.) — Foi estabelecido um armisticio entre as facções em luta em Las Perlas, para o enterramento dos cadaveres e o tratamento dos feridos, em seguida a tres dias de combate em que se diz que os rebeldes foram auxiliados por trezentos revolucionarios mexicanos, com muitas peças de artilheria ligeira. De ambos os lados as baixas foram pesadissimas. A situação é aqui muito critica, por estar o governo lutando com grande falta de dinheiro.

Mexico, 27 (A. A.) — Commentando a importancia transcedente que julga ter o desembarque de forças navaes norte-americanas em Puerto Cabezas, na Nicaragua, o ministro do governo liberal dessa Republica reconhecido pelo governo Mexicano, sr. Zepeda, declarou que o movimento revolucionario constitucional approximava-se de seu triumpho final quando se deu a intervenção de Washington no governo de seu paiz.

Accrescentou que, apezar disso, a revolução continuará como até aqui, sendo necessario quinze mil saldados para dominar esse movimento e subjugar o paiz.

FORTES TREMORES DE TERRA NA ALBANIA

Apezar do frio, as populações estão acampando ao ar livre, tomadas de pavor

Durazzo, 28 (U. P.) — Foram sentidos violentos e demorados tremores de terra em toda a linha da costa albaneza. A população aterrorisada de varias localidades está acampando a oar livre, apezar do frio intensissimo que está fazendo.

Estão soffrendo immenso com isto numerosas mulheres e creanças.

DEPOIS DO GOLPE DE ESTADO LITHUANO

Os communistas não têm direito á vida sob o novo regimen

Berlim, 28 (U. P.) — Informam de Kovno que a Corte Marcial sentenciou quatro communistas á morte, devido á sua fidelidade ao Partido Communista que é prohibido na Lithuania. A sentença foi executada immediatamente.

Toscanini está em viagem para os Estados Unidos

Milão, 28 (U. P.) — O maestro Toscanini partiu para Paris, devendo dali seguir para Cherburgo, onde embarcará amanhã para os Estados Unidos, afim de ali dirigir varios concertos.

O porto de Santos vae ter grandes installações para o desembarque de trigo

Manchester, Inglaterra, 28, (U. P.) — A firma Henry Simon Ltd. firmou contrato no sentido de installar no porto de Santos o equipamento necessario para receber trigo em grão, com uma capacidade de 12.000 toneladas. Serão installados dois machinismos pneumaticos para a descarga dos navios, na proporção de 240 toneladas por hora.

O governo hespanhol vae pôr termo ao conflicto com a artilharia

Hendaya, 28 (U. P.) — Noticias fidedignas procedentes de Madrid dizem que o governo já redigiu o decreto que vae por termo ao conflicto com a artilharia. Esse decreto determina o cancellamento das sentenças de todos os officiaes que ainda se acham em prisão. Um decreto posterior determinará quaes delles deverão regressar ao Exercito.

O desarmamento

NA GRÃ-BRETANHA NÃO SE VÊ COM NERVOSISMO O PROGRAMMA NAVAL AMERICANO DE DEZ CRUZADORES

Acredita-se que a nova conferencia se realizara antes da assembléa da Liga

LONDRES, 28 ("Correio da Manhã") — A noticia de que a America do Norte está planejando a construcção de dez novos cruzadores despertou pouca discussão na Grã Bretanha.

Os membros do Almirantado comprehendem que a America tem feito muito pouco para conservar uma marinha de guerra rigorosamente moderna, desde a grande guerra pela letra do tratado de Washington a Republica do norte tem direito justamente a reformar, modernizando-a, a sua frota de guerra.

A Grã-Bretanha ainda não começou a executar o seu programma naval de 1926-1927 e está desejosa de o retardar mais, no caso de lhe parecer provavel algum resultado concreto da annunciada Conferencia do Desarmamento da Liga das Nações. De facto, o paiz recebeu bem a idéa de novas restricções por motivos de ordem financeira e isto tem sido, innegavelmente, o motivo do retardamento, no inicio das novas construcções.

Acredita-se nesta capital que a Conferencia do Desarmamento não se reunirá em Genebra antes da oitava assembléa da Liga.

O MYSTERIO QUE CERCAVA A MORTE DO INTENDENTE RAY

A policia de Buenos Aires annuncia tel-o esclarecido completamente

Buenos Aires, 28, (U. P.) — A policia annunciou que está completamente esclarecido o mysterio que cercava a morte do intendente Ray.

Foi detido o individuo Rosento Antia, que fez importantes declarações, affirmando que o bando de malfeitores que assaltou ultimamente os chalets de Castritius y Emborg é o mesmo que matou o intendente Ray.

A policia adeanta que foram apprehendidas roupas e joias que haviam desapparecido quando occorreu esse crime.

Italia-Yemen

O que se diz do tratado assignado pelo rei Iman Hamid Eddin e o governador da Erythréa

GENEBRA, 28 ("Correio da Manhã") — Os jornaes desta cidade noticiam que foi assignado importante tratado entre os representantes da Italia e do Yemen, no Mar Vermelho, em setembro ultimo.

Esse pacto foi assignado na capital do Yemen, pelo soberano, Iman Hamid Eddin, e pelo sr. Gasparini, governador italiano da Erythréa.

Por elle, a Italia reconhece a independencia completa e absoluta do Yemen e do seu soberano e os dois governos accordam em crear facilidades do commercio entre os dois paizes.

O governo do Yemen manifesta o desejo de importar artigos da Italia e de empregar pessoal technico italiano, afim de assegurar o desenvolvimento economico do Yemen.

O tratado estará em vigor durante seis annos. E os jornaes daqui, commentando o facto, dizem que, com esse tratado, a Italia está procurando alargar a sua politica de penetração no Oriente Proximo e, ao mesmo tempo, envolver a Abyssinia.

Essa especie de politica expansionista tem despertado certa preoccupação na França, como na Grã-Bretanha e affirma-se que é muito provavel que a approximação da Italia com o Yemen tenha tambem um caracter militar, visto como este ultimo paiz, com uma população de dez milhões de habitantes, poderá levantar um exercito de 200.000.

O VÔO Á GUINÉ POR ETAPAS

Santa Isabel recebeu com grande enthusiasmo a esquadrilha hespanhola

Madrid, 28 (U. P.) — A cidade de Santa Isabel recebeu com grande enthusiasmo os aviadores que estão fazendo o raid ligando a Peninsula Iberica á Guiné Hespanhola.

Está reunido em São Paulo o 1º Congresso do Partido Democratico

O que foi a sessão de installação — O relatorio lido pelo secretario do directorio provisorio

A mesa que presidiu á sessão solenne de installação do Primeiro Congresso do Partido Democratico, na occasião em que falava o dr. Reynaldo Porchat. Completam a mesa, da esquerda para a direita os drs. Paulo Nogueira Filho, Francisco Morato, Waldemar Ferreira e Luiz Aranha.

(*Da nossa succursal de S. Paulo, em data de 27*)

No mesmo local em que, ha cerca de dez mezes, em memoravel reunião civica, foram lançadas as bases do Partido Democratico, realizou-se hontem, ás 2 ½ horas da tarde, a sessão solenne de installação dos trabalhos do 1º congresso da já prestigiosa aggremiação politica chefiada pelo conselheiro Antonio Prado. Através de telegrammas, tiveram já os leitores do "Correio da Manhã" noticia do que foi a imponente assembléa de hontem, que bem se póde classificar como a mobilisação das phalanges democraticas para uma actuação energica e decisiva em face das proximas eleições federaes.

A postos os representantes do eleitorado do interior, ali se achavam todos accordes em que a participação do Partido Democratico no pleito de fevereiro é uma necessidade e um dever. Quando não traga a victoria, servirá de affirmação segura do inicio da reacção pacifica e systematica que se faz mister contra a deturpação do regimen, e constrangerá os politicos dominantes ao commedimento nas falcatrúas eleitoraes em que são useiros e veseiros.

Para bem se avaliar do que tem sido a obra até agora realizada pelo Partido Democratico é preciso conhecer o relatorio hontem lido pelo dr. Paulo Nogueira Filho, secretario do directorio provisorio, no qual são expostas, com abundancia de pormenores, os trabalhos effectuados até esta data.

A INSTALLAÇÃO DA SÉDE CENTRAL

"O directorio provisorio recebeu dos fundadores do Partido Democratico a incumbencia de organizal-o em bases definitivas. Dessa missão vem elle hoje desobrigar-se perante esta assembléa, relatando a acção desenvolvida no cumprimento do honroso mandato que lhe foi confiado. Os trabalhos realizados pelo directorio provisorio foram todos norteados por um plano methodica e systematicamente estudado. Resolvida a installação da séde central, um grupo de moços deliberou montal-a á sua custa, offerecendo-a ao Partido. As suas installações são de molde a assegurar completa efficiencia nos trabalhos necessarios á organização do Partido em todo o Estado e á intensa propaganda do seu programma. As secções da Secretaria Central, Informações, Alistamento, Recursos, Consultas Juridicas, Thesouraria, etc., possuem um apparelhamento modernissimo e da mais absoluta efficiencia.

Esses departamentos mereceram sempre particular attenção do Directorio, que os considera como elemento de grande importancia para o exito das campanhas promovidas pelo Partido.

A SECRETARIA CENTRAL — O NUMERO DE ADHESÕES CONSEGUIDAS

A secretaria central, a cargo do sr. Sergio Milliet da Costa e Silva, funccionario de alta competencia e inexcedivel dedicação prestou ao Directorio inestimaveis serviços. Milhares de listas de adhesões foram por ella distribuidas com notavel rapidez pelo Estado todo. Mais de mil voltaram á secretaria, sendo as adhesões — no todo cerca de 45.000 — devidamente fichadas, catalogadas, e publicadas pela imprensa. Essa ultima resolução tinha em vista dois objectivos: — comprovar a sinceridade das adhesões recebidas e dar uma demonstração objectiva do exito alcançado pela acção do Partido. A importancia dessa deliberação foi posta em relevo pelo dr. Luiz Aranha quando, em discurso proferido nesta capital, no dia 7 de setembro ultimo, disse que as adhesões publicadas pela imprensa constituiam "uma verdadeira novidade na organização dos partidos" e que os democraticos "não esperaram pelo voto secreto para satisfazer aos reclamos de sua consciencia e votaram desde já, nas urnas crystallinas da imprensa, contra todos os candidatos da oligarchia".

O conselheiro Antonio Prado

Além das listas, cujas adhesões foram registradas na secretaria e publicadas pela imprensa, muitas ha que permanecem em mãos de seus portadores. Segundo calculos pessimistas, as adhesões contidas nessas listas attingem a mais de 5.000. Nessas condições, podemos affirmar que o Partido já obteve 50.000 adhesões. Ainda nesse capitulo, ha uma referencia especial que cumpre fazer ao Partido Independente de Piracicaba, esse valoroso pioneiro da reacção democratica que trouxe a adhesão de 2.000 eleitores com a totalidade dos membros da Camara e das mesas eleitoraes do municipio.

A ORGANIZAÇÃO DE COMMISSÕES MUNICIPAES E O CRITERIO A QUE OBEDECEU ESSE TRABALHO

Em Piracicaba, a politica local continúa a ser dirigida, com ampla autonomia, pelo Partido Independente. Nos demais municipios onde a causa democratica angariou numerosos adeptos foram organizadas commissões provisorias, sob a orientação directa de delegados do Directorio Central e reconhecidas, depois de rigorosa syndicancia, visando sobretudo a idoneidade moral e a sinceridade das convicções democraticas de seus membros. Preferindo esse criterio ao da eleição pelo voto secreto, procurou o Directorio evitar a infiltração, no alto campo da administração partidaria, de elementos de sinceridade duvidosa. Com essa orientação, foram installadas commissões em municipios do interior e 18 em districtos da capital, todas representadas nesta assembléa. Realizou o Partido no interior do Estado, 20 sessões solennes, de installação e posse de commissões, e, na capital, 5. Esses comicios foram publicos, presididos por delegações do Directorio Provisorio, decorrendo todos, sem excepção, na mais perfeita ordem. O brilho excepcional de que se revestiram as installações dos nucleos directores do movimento democratico constituem, sem duvida, um dos factores que mais concorreram para o exito surprehendente da campanha movida pelo Partido. Identico successo alcançaram as conferencias de propaganda realizadas pelas caravanas que percorreram quasi todos os municipios do Estado. Com a unica e dolorosa excepção de Taubaté, ellas tambem se effectuaram em perfeita ordem. Tanto nas sessões de installação, como nas de propaganda, foram respeitadas integralmente as normas traçadas no primeiro manifesto do Partido. Todos os assumptos foram tratados sob ponto de vista elevado, procurando os oradores exclusivamente esclarecer a opinião publica, sem referencia alguma ás questões pessoaes. A' medida que se organizaram as commissões provisorias, tratou o Directorio de intensificar os serviços de qualificação e fiscalização eleitoral, tendo nesse sentido officiado innumeras vezes aos nucleos directores já constituidos. Não foi sem muita difficuldade que se encaminharam com exito esses serviços. Algumas commissões tiveram de solicitar auxilio do Directorio que, para esse fim, enviou ao interior diversos delegados, incumbidos de prestar a assistencia reclamada pelos correligionarios.

A FISCALIZAÇÃO DO ALISTAMENTO E O TRABALHO REALIZADO PELA SECRETARIA GERAL

Na capital, além dos serviços de alistamento, encaminhados pelas commissões districtaes, ha a salientar a obra admiravel realizada pela Secretaria Geral de Alistamento, a cargo do nosso correligionario dr. Adelardo Caiuby, poderosamente auxiliado pela collaboração sincera e enthusiastica de seus funccionarios. A fiscalização do alistamento também objecto de especial attenção por parte de [illegible] commissões e do directorio provisorio. Em S. Paulo, foram interpostos mais de dois [illegible] recursos, sendo digno de [illegible] trabalho feito pelo [illegible] Cardoso de Mello e [illegible] Montebello. [illegible] é possivel deixar [illegible] referencia especial a um [illegible] volvida nesse sentido [illegible] Marrey Junior. [illegible] na Camara dos [illegible] á sua directa intervenção [illegible] ao juiz encarregado [illegible] houve

Continua na 2

novo academico

Olegario Marianno, o mais moço dos nossos «immortaes»

. poesia de Olegario Mariann... tem, dentre outros, este me...o: o de agradar aos gostos ...is differentes. Homens ou ...ulheres, moços ou velhos, to...s lêm com encanto os versos ... Olegario, versos de uma sim...icidade commovente, de uma ...e melancholia, versos que ...ravessam a alma e sabem che...r ao coração pelo caminho ...ais ligeiro. Essa faculdade ad...iravel que o faz o poeta de ...das as edades, valeu ao har...onioso cantor da *Cidade Maravilhosa* o ser hoje dos mais ...os e dos mais populares de ... geração.

Olegario Marianno é um per...ito temperamento de artista, ...sses que sentem pela sua arte ...rdadeiro enthusiasmo. Outro ...ande poeta brasileiro, Luiz ...rlos, externou, a seu respeito, ...so julgamento valioso: "ha no ... estro requintes de sensibili...de, mixtos de fuidez e de ele...ncia, que lhe dão singularida... á expressão, a um tempo ly...a e bizarra". Não sómente ...sa sensibilidade notada pelo ...lhante autor do *Rosal de Rythmos* se accentúa, talvez, ...mo a nota predominante, nos ...abalhos do successor de Mario ... Alencar na Academia Brasi...ra.

Nos versos de Olegario cha...am a attenção a technica do ...eta, o jogo orchestral da ac...ntuação das syllabas. Sem dar ... imaginar que existe nelle a ...eoccupação da fórma, vê-se, na ...rdade, o apuro com que mo...la as estrophes, procurando o ...djectivo mais sonante, o verbo ...ais incisivo e a palavra mais ...lorida. E, depois de tudo, lem...-se o verso desse amante da ...usa, a gente sente a mão firme ... um poeta, que o é em todas ... fibras do seu ser.

Descrevendo uma paisagem, ...primindo uma impressão, can...ndo um amor, qualquer que ...ja o thema, é sempre a mesma ...spiração, a mesma riqueza de ...agens, a mesma emotividade. ... assumpto mais arido posto na ...nna de Olegario soffre o mi...gre da transformação. Além ...sso, escapa á futilidade. E' ...eta mas é, tambem, um pen...dor. Na sua poesia ha muita ...ilosophia da vida, a vida que ... sabe tão bem levar, e que ...m tanto empenho procura co...ecer...

A natureza occupa na obra de ...arianno um logar de singular ...staque.

...ro os braços e grito: quem
[me dera,
...eu Deus, ser como as arvores
[na vida!

Este brado diz muito. E' toda ...na profissão de fé. Não se póde ... uma identificação maior com ...terra. Em outro logar:

...eu sinto a sensação que os
[ramos sentem
...mo se o ser humano arvore
[fosse.

...inda uma vez:
... Natural A ti me entrego,
[supplicante...

...aisagem, a floresta, as ar...
..., as flôres, os passaros, a
...gada, o céo.

... está todo estrellado...
[Um sonho
...ra a gente sonhar de olhos
[abertos.

...ante de tudo isso, a alma ... poeta se commove, se ex...a, se inspira e abre, então, ... altos vôos... Esses versos ... das *Ultimas Cigarras*. Em ...ro destas pequeninas canta...ras compõe os sonetos mais ...dos, as sextilhas e os quarte...s mais deliciosos. Sem ser a ...a obra prima, este livro marca ...m o temperamento esthetico ... quem o lavrou. Para mim, ...*stellos na Areia* é dos volu...es de Olegario aquelle que ...elhor retrata a sua physiono...a sentimental e amorosa. A ...ilosophia da vida:

...ntura, Amor, Sonho, Felici-
[dade
...o Castellos na areia...

Não ha nada estavel, não ha ...da duradouro. Não se deve ter ...nfiança em nada. As realida...s mais felizes não passam de ...ocas illusões:

E os beijos que trocamos? —
[Tudo passa...
...o Castellos na areia...

Com tal pessimismo, Olegario ...arianno enxerga o que se pas... no mundo. Não acredita em ...sa alguma. Reduz tudo a... ...stellos na areia... Não ob...ante, mostra-se constantemen... alegre, não se o encontra ...nca dominado pela descrença ... póde-se, mesmo, dizer que ...ra a existencia assim como ...a é. A vida é uma illusão. Pois ...emos essa illusão, cantando ... morrer, como fazem as ci...rras...

O amor para o delicado poeta ... *Agua Corrente* é, sempre ...ssageiro. Não ha amores eter...s, aquelles amores que mata...m, aos quaes Camões e Gar...tt entoavam tantos hymnos, o ...e faziam o encanto das meni...s sonhadoras de outros tem...s... Nada disso...

...mavera. Manhã doirada.
...no um passaro ella veiu:
...tou tres vezes na estrada,
...eu-me a bôca e deu-me o seio
... minha amada...

...mo quem toma uma taça
...rega, a sua bôca tomei:
...ebi o licôr da Graça,
...a Belleza, da Nobreza,
... subtileza
...mei...

.. ..

...e, um triangulo de vela
... vindo célere... Passou...
... n'alma de um poeta
... saudade della!...
... mulher foi como a vela
... tarde quieta,
...ou...

... amor para Olegario não é
... "sonho ephemero",

... Amor, sombra fugace
...da que o luar tece no chão...

...ma-se só um momento. Nes...momento se ama com todo o ...or, com todo o arrebatamen..., com todas as forças visiveis ... invisiveis do nosso tempera...

...fas "querer que a pri...
...ure todo o anno", isso
... bello, isso seria, talvez,
... mas isso é impossivel.
... não observa as coisas
... maneira.

... te amei... Mas,
...ta noite, ao luar,
... jardim, tu, livida
[e fanada,
... no olhar a ancia
[do teu olhar.

... dôr dos adeuses
[finaes
...ro sobre a palhêta
[quebrada.
Musset, um beijo...
[e nada mais.

outro final de so...

neto, outro idyllo de um minuto: illusão que mal nasceu, já se desfez em nuvem doirada:

Tomei-te a bôca esplendia a
[sangrar...
De subito um murmurio na
[folhagem
E desappareceste alva de luar...

Ai amôr, quanta gente te maldiz!
És a poeira de sol, és a miragem
Que torna em desgraçado o ho-
[mem feliz.

O amor, algumas vezes, para Olegario, póde ser a felicidade. Na maioria dos casos não é. Nesta poesia nós lêmos claramente: "que torna em desgraçado o homem feliz."

Na *Ballada da Saudade* a mesma idéa se repete, no mesmo tom soluçante:

Deve ser bem feliz aquelle vulto,
Não teve em seu destino, uma
[mulher!

O amor é "essa loucura, esse deslumbramento", "esse extase, essa angustia, esse esplendor", "tupo apagado... sonho de um momento". E por isso mesmo que "sempre a ventura é assim, não dura mais que um dia", o amor-ventura, o amor-felicidade, vae passando, com a ligeireza com que corre o tempo.

Tem razão o poeta? Exagerará? Não se precisa entrar nisso. Basta notar que é sincero e tem a coragem de dizer o que sente, essa coragem que será, talvez, a maior de todas as coragens...

Em *Castellos na Areia* ha, ainda, uma quintilha admiravel, "Abandono", cujo remate é assim:

E ella recorda... A mão nervosa
[que tremia
Acariciando no minuête a sua
[mão
Depois, na illuminura azul da
[noite fria,
Um vulto que ficava... Um
[vulto que partia...
A almêda deserta e deserto o
[salão...

O que o poeta diz ahi ninguem o diria com mais graça, nem com maior subtileza, nem com tanta elegancia.

As mulheres, trata-as com verdadeira adoração. Em *Intimidade* a sua musa entôa:

Neste quieto interior paira um
[quente perfume...
Não vem das rosas nem da
[noite. Vem de ti.

A mulher, é mais perfumosa que a flôr... Com todas as desventuras e desencantos do amor, julga-as sempre, essas pequeninas bonecas de rosto empoado e bôca pintada, o que ha de mais tentador sobre a face da terra. Confessa:

E dou meu sangue pela indif-
[ferença
Ou pelo amor de uns olhos de
[mulher.

Dá o sangue não só pelo amor, dá-o, mesmo, pela indifferença da mulher. Quer-se maior enthusiasmo? Maior exaltação? Maior arrebatamento?

Olegario Marianno occupa na sua geração um logar singular. O seu temperamento tem muito de romantico. A sua poesia muito da fórma cuidada dos parnasianos, e seu espirito largos surtos de modernismo.

A obra numerosa, que ha produzido, vale, ainda, pela qualidade. *Angelus, Sonetos, Evangelho da sombra e do silencio, Ultimas cigarras, Agua corrente, Cidade Maravilhosa, Castellos na Areia*, qualquer delles, lido isoladamente, diz bem do talento e da inspiração de quem o traçou.

Na Academia Brasileira, sentado na poltrona que José do Patrocinio e Mario de Alencar occuparam, Olegario Marianno manterá as tradições de intelligencia e de cultura, da cadeira que, em tão bôa hora, a justiça dos nossos "immortaes" confiou á sua guarda...

Heitor Moniz

A proposito da lei do inquilinato

E' ponto controvertido, se o locatario de um predio, sem contracto escripto, póde ser despejado pelo novo proprietario, com desrespeito á locação feita nos termos da chamada lei do inquilinato.

Essa lei (4403 de 2 de dezembro de 1921 diz:

"Art. 1º — Não havendo estipulação escripta que regule as relações, direitos e obrigações dos locatarios dos predios urbanos, prevalecerão as disposições da presente lei.

§ 1º — O praso da locação será de um anno, que se considera sempre prorogado por outro tanto tempo e nas mesmas condições do anterior, desde que não haja aviso em contrario, com tres mezes, pelo menos, de antecedencia.

§ 2º — O aviso far-se-á por meio de petição dirigida ao juiz competente, sem recurso, e mandada entregar á parte 48 horas após a realisação da diligencia, dando-se contrafé á parte contraria".

Para locador e locatario, portanto, não havendo contrato escripto, o praso da locação tem de se regular, necessariamente, pelo § 1º desse artigo.

A locação, uma vez decorrido o praso dentro do qual ha a obrigatoriedade do aviso para que se não verifique prorogação, é, incontestavelmente, um direito que passou para o patrimonio do locatario; constitue um "direito adquirido", na accepção rigorosa do termo.

Emquanto no decorrer do tempo da locação e, no tempo proprio, não fôr feito o aviso de que trata o § 2º, e pela forma nelle estabelecida, a locação ter-se-á como em pleno vigor.

O facto do predio passar a novo proprietario em nada deve prejudicar o "direito adquirido" de que é titular o locatario.

Os preceitos ordinarios do Codigo Civil, *em tudo quanto concerne á locação de predios urbanos*, estão substituidos pela lei de emergencia, *emquanto esta vigorar, sem exclusão mesmo do art. 1197*.

Si se verificou a hypothese prevista nesse artigo, isto é, se o predio passou a novo dono, procure-se resolver a situação decorrente e relativa aos direitos e obrigações do locatario, de accordo com o espirito dessa lei, a qual não deve, nos seus alcances, ser nullificada com a transgressão do preceito contido logo no seu art. 1º.

Ora, adquirindo o locatario um direito, ex-vi das disposições do artigo citado e §§ 1º e 2º da lei 4.403, esse direito tem o seu amparo, sua protecção plena, no art. 3º §§ 1º e 2º da Introducção do Codigo Civil, que assim declara:

"Art. 3º — A lei não prejudicará, em caso algum, o direito adquirido, o acto juridico perfeito ou a coisa julgada.

§ 1º — Considera-se adquirido, assim os direitos que o seu titular, ou alguem por elle, possa exercer, como aquelles cujo começo de exercicio tenha termo prefixo ou condição preestabelecida, inalteravel, a arbitro de outrem.

§ 2º — Reputa-se acto juridico, perfeito o já consumado, segundo a lei vigente ao tempo em que se effetuou".

A lei de emergencia revoga, temporariamente, o Codigo, nos seus dispositivos referentes á locação de predios urbanos, *quando não exista contrato regulador da locação*; e revogou explicitamente quando disse:

"Não havendo estipulação escripta que regule as relações, direitos e obrigações dos locatarios dos predios urbanos, *prevalecerão* as disposições da presente lei".

Não se venha, por sophistico, argumentar com a inexistencia do vinculo obrigacional entre o inquilino e o novo proprietario, porque, se a venda se realisou na vigencia de um "direito adquirido", esse direito era, ou devia ser, do conhecimento do adquirente, o qual, se assim mesmo o adquiriu, o fez arrostando os onus que já pesavam sobre elle.

A lei do inquilinato, sendo como é, para proteger o inquilino, o direito de locação, anteriormente adquirido por elle, deve ser protegido conforme o espirito que inspirou essa lei. E não é licito, para o infringir, fazer reviver um dispositivo temporariamente revogado do Codigo, ferindo um "direito adquirido" do inquilino e esquecendo que este direito tem a sua defesa naquelle dispositivo do art. 3º da Introducção do Codigo, o qual está em perfeita harmonia com a lei 4.403.

Não será certo que o locador, quando vendeu o predio, sabia do "direito adquirido" do locatario e que podia, assim, resalvar esse direito na transacção?

Não será certo, tambem, que o novo proprietario sabia ou devia saber da existencia desse direito?

Ora, adquirindo o predio, na vigencia da lei, o adquirente não póde deixar de se subordinar a todas as situações por ella creadas e que, como vimos, fazem, para as locações sem contrato escripto e emquanto essa lei vigorar, substituidos os dispositivos do Codigo pelos seus.

O predio vendido na vigencia da lei 4.403, já estando onerado pelo direito do locatario, se transmitte assim, ao adquirente, isto é, com onus da locação.

Se o novo proprietario ignorava, realmente, o vinculo da obrigação ou o antigo lhe affirmára a sua inexistencia, não devem as consequencias desse facto attingir o locatario, para quem, entretanto, foi votada a lei, e deve ser havida como a sua protectora.

Sim, devem recair sobre o vendedor do predio, antigo proprietario, que, neste caso, é quem deve acarretar as consequencias de seu acto, por ellas respondendo, não por uma acção do locatario burlado que, porventura, se visse obrigado a abandonar o predio em razão da venda feita sem respeito ao seu direito; porém, do novo adquirente, que, subrogado nos direitos, como nas obrigações, do locador, recebeu uma propriedade já onerada pela locação ainda em vigor.

O locatario foi inteiramente alheio a essa operação; alheio deve continuar, até se vencer por completo o direito de que é titular.

A lei do inquilinato teve seus motivos determinantes e sua interpretação deve ser de accordo com esses motivos.

Ha omissões nella que difficultam a sua applicação? E' possivel. Não ha lei perfeita; mas, toda ella é susceptivel de interpretação.

Arthur Cyrillo Freire.

Assignaturas

Aos nossos assignantes pedimos mandarem reformar as suas assignaturas até 31 de Dezembro, afim de evitar qualquer reclamação por falta da remessa da folha, visto que nesso dia remodelaremos a nossa expedição.

As assignaturas podem começar em qualquer época, mas terminarão sempre em 30 de Junho e 31 de Dezembro.

O preço da assignatura annual é de 60$000 e o da semestral de 35$000.

Toda a correspondencia que se referir a este assumpto, quer ordinaria, quer registrada, e bem assim os vales postaes, deve ser dirigida ao gerente V. A. Duarte Felix.

Passou a servir na Inspectoria dos Bancos

Por determinação do ministro da Fazenda, passou a servir na Inspectoria Geral dos Bancos o fiscal dos bancos em Minas, Sebastião Vianna de Souza.

TERNOS DE BRIM BRANCO e PALMBEACH

legitimo americano

n'A TORRE EIFFEL

97, Ouvidor, 99

(14221)

Credito para despesas da Faculdade de Direito de S. Paulo

Pela directoria da Despeza Publica foi concedido o credito de 33:8:4$048 á Delegacia Fiscal de S. Paulo, para despezas de pessoal da Faculdade de Direito daquelle Estado.

DR. RODOLPHO JOSETTI

Membro effectivo do Collegio Americano dos Cirurgiões e da Sociedade Allemã de Cirurgia.

Ex-assistente dos hospitaes de Berlim e do Rio de Janeiro. Director technico e cirurgião do Sanatorio Guanabara.

Especialidade: cirurgia thoracica e abdominal. Vias biliares e urinarias, appendicites, hernias, tumores, etc.

Consultorio: Treze de Maio, 36, 1º, 1 ás 6 horas. Tel. 1.000 Central. Residencia: Domingos Ferreira, 352. — Tel. 2.000 Ipanema.

(6746)

Para ler no bonde

DE UM ARCHIVO INTIMO

A passagem, hontem, do sexto anniversario da morte do poeta do Caçador de Esmeraldas fez-nos recordar a face humoristica do seu talento, aliás, bem pouco conhecida do nosso publico.

Do archivo particular de Martins Fontes, como amostras interessantes, arrancamos os versos que se vão lêr.

Original escripto a lapis sobre um memorandum da secretaria da presidencia do Estado do Rio, da qual o artista foi chefe, no tempo do dr. Francisco Portella, a proposito de uma pretenção de d. Anna Maldonado, professora publica, em Nictheroy.

— Se dona Anna Maldonado
For uma bella mulher,
Tenha o dobro do ordenado
Na licença que requer.

Mas se fôr velha e metida,
Das que se chama — canhão,
Seja logo demittida,
Sem maior contemplação.

A lapis, sobre um officio da mesma secretaria:

— Nictheroy, 10 de janeiro.
Saudações. Fraternidade.
Demitta-se o thesoureiro,
Por falta de assiduidade.

E lavre-se a portaria,
A nomeação, o alvará,
Que entrega a thesouraria,
Ao dr. Luiz Murat.

Servindo de epitaphio a conhecido homem de letras, grande cultor de Apollo e de Venus:

Quando entrou na vida eterna,
Todo vestido de preto,
Foi logo encostando a perna
A' perna de outro esqueleto.

A certa senhora, muito popular nas rodas literarias, que annunciou, num jornal, dois quartos para alugar, em sua residencia:

Mulher de recursos fartos!
Peccadora impenitente!
Como é que tu, com dois quartos,
Dás pousada a tanta gente?

Sobre o menu' de um banquete onde pae e filho, literatos, salientaram-se sobremaneira:

Qual o mais burro dos dois?
E qual dos dois grita mais?
Dizer é difficil, pois,
Saem os filhos aos paes.

Sobre a pagina de um almanack Hachette, no dia de anniversario de Coelho Netto:

Sintam todos a alegria
Que o meu coração abraza,
Pois faz annos neste dia
O Gato, dono da casa.

Sobre um cartão postal a alguem que pedia noticias sobre a sua saude:

Respondo, quando, hoje em dia,
Alguem pergunta por mim:
Eu e a minha hypertrophia
Vamos indo, assim assim.

A marginalia do artista, espalhada entre os seus intimos, é copiosissima.

Das amostras dadas, acima, entretanto, poderá o leitor ter uma idéa justa da face humoristica do poeta.

PLIC

A mais joven das telephonistas

Mistinguett foi recentemente prevenida pela sua *concierge* que um ladrão tentára introduzir-se nos seus aposentos, fazendo-se passar como seu marido.

E' que a *concierge* de melle. Mistinguett toma conta do aposento da sua locataria com zelo amical e a celebre "estrella" demonstra grande affeição pela filhinha da referida empregada, que está quasi sempre em sua casa e lhe serve de telephonista benevola.

Quando tilinta o apparelho, chamando por Mistinguett, é a vozinha mais infantil do mundo que pergunta: "Quem fala? Vou vêr se ella está."

Ha muito poucas telephonistas tão intelligentes com a edade de sete annos.

E' a maior amiguinha de Mistinguett.

ROUPAS para MENINOS

excellente qualidade e perfeito acabamento

n'A TORRE EIFFEL

97, Ouvidor, 99

(14221)

O ROTARY CLUB E A CASA MARCILIO DIAS

Do presidente do Rotary Club o almirante Souza e Silva, presidente da Commissão Central da Semana da Marinha, recebeu o seguinte officio datado de 17 do corrente:

"Exmo. sr. almirante Souza e Silva — D. d. presidente da Commissão organizadora da Casa Marcilio Dias — A Directoria do Rotary Club do Rio de Janeiro tem a satisfação de communicar a v. ex., que, em sua reunião de hoje, approvou por unanimidade a proposta do seu 1º vice-presidente, doutor Edmundo de Miranda Jordão, no sentido de manifestar o seu applauso á nobilissima idéa da fundação da "Casa Marcilio Dias", destinada a abrigar os orphãos dos sub-officiaes, inferiores e marinheiros da gloriosa Marinha de Guerra Brasileira.

Aproveita outrosim a opportunidade para salientar que os Rotarianos têm concorrido pessoalmente para auxiliar a fundação dessa benemerita instituição, porquanto como Club não póde o Rotary Club contribuir.

Felicitando v. ex. e todos os seus dignos companheiros de commissão, bem como as exmas. senhoras que se associaram a essa patriotica campanha e que se têm desvelado durante a consagrada Semana do Marinheiro, apresenta a v. ex. os protestos da mais elevada consideração e alto apreço. — Oscar Weinschenck, presidente — Robert J. Shalders, 1º secretario."

UMA CIRCULAR A RESPEITO DO COMMERCIO AMBULANTE

O maximo rigor quando as disposições legaes forem infringidas

Em circular de hontem, o prefeito por intermedio do seu secretario chamou a attenção dos agentes municipaes para as disposições legaes que regulam o commercio ambulante em geral, devendo aquelles agentes agirem com todo o rigor contra os que infringirem as alludidas disposições.

Licenças concedidas hontem pelo prefeito

Foram concedidas as seguintes licenças: de 57 dias, á adjunta Geysa Laport Leitão; de 30 dias, em prorogação, á adjunta Francisca Tibau Guimarães, de 3 mezes, ao segundo official da Directoria de Arborição, Rubem de Vasconcellos, e de 6 mezes, em prorogação, as professoras Guilhermina Ramos de Moura, Natheroia de Carvalho Custodio Erene Pinto Barrow e Anna da Gloria.

No mundo das letras

Uma entrevista com Benedetta, a linda mulher de Marinetti

Marinetti é casado com uma mulher que sobre ser um bello typo feminino, desses que atraem e infundem sympathias desde o primeiro encontro, é, ainda, escriptora de talento e de imaginação.

Reproduzimos abaixo interessante entrevista que Benedetta concedeu á imprensa e que apezar de haver sido publicada ha mais tempo, nem por isso deixa de ser menos opportuna e menos interessante.

Ouçamos Benedetta:

Interrogada sobre sua situação em face do marido, respondeu:

— Tanto como esposa sou sua discipula na arte, sua collaboradora humilde e silenciosa.

Entrando a falar de politica, disse:

— Por minha parte é um absurdo dizer que sou fascista. Sou italiana, não penso negal-o e amo muito a minha patria; porém desmentiria a minha femenilidade se pensasse, siquer, em filiar-me a algum dos partidos politicos que dividem a opinião.

— De modo que a senhora, entende que a mulher não deve intervir na politica?

— De nenhuma maneira.

— Assim nega o feminismo...

— Creio que o feminismo tem muitas outras actividades mais uteis, mais proveitosas, mais formosas em que exercitar-se. A arma politica não está bem nas mãos de uma mulher.

E fazendo sua profissão de fé artistica:

— Para nós outras estão as lutas da arte. Isso sim. Combater por um conceito, defender uma theoria, uma esthetica, seja pela tribuna, seja pelo livro me parece missão feminina. Porém ir ao fascismo... para defendel-o, necessitam-se de musculos, vigor, forças physicas... condições que não possuo.

— A senhora cultiva a pintura?

— Desenho.

— Futurista?

— Desde logo.

— E é tambem escriptora...

— Assim é. Tenho escripto em defesa, precisamente, as theorias estheticas do futurismo, levada, antes que por outra coisa, por um incontivel desejo de dizer minha "verdade", de diffundir, de proclamar em alta voz a convicção que me assiste, de que é necessario evolucionar, renovar os velhos e gastos conceitos de que se ha nutrido, até agora, a arte em geral. E o seguirei fazendo.

OS DOIS ULTIMOS DIAS DE VIDA DE EDMOND GONCOURT

Alphonse Daudet e o jornal intimo do grande romancista

EDMOND GONCOURT morreu em Champrosay a 16 de julho de 1896. Foi em casa de Alphonso Daudet, seu grande amigo, que elle exhalou o ultimo suspiro. Sabe-se que Edmond Goncourt passava os ultimos annos de vida enchendo paginas do celebre *Jounal Intime*, cuja divulgação constitue hoje na França objecto de uma interessante discussão litteraria.

Dois dias antes de morrer, conta Leon Treich, Edmond Goncourt passeava no grande parque de Champrosay, apoiado docemente sobre o braço de Daudet. Conversavam coisas litterarias, Daudet fallava do seu proximo romance. E travou-se o dialogo:

— Ah! meu pequeno, sois feliz de inventar ainda!

— Mas quem o impediria de fazer o mesmo, Goncourt?

— A idade. Não se imagina mais na edade que eu tenho.

Daudet lembra a phrase de Royer Collard: "Tayllerand não inventa mais; elle se conta". E Goncourt, pensativo, approva. Depois confessa:

— Eu queria fazer como Tayllerand, continuar a me contar no meu jornal. Mas se me lanço verdadeiramente muito lixo sobre a cabeça. E' que recebo cartas anonymas! Até de...

— Como eu, interrompeu Daudet, quando escrevia o Evangelista"!

— Abro enveloppes muito delicados, enveloppes de bilhetes doces e encontro infames papeis... Que tenho feito para attrahir esses odios? Ensaiado esclarecer um pouco a verdade da mentira universal. Por isso, passo por diffamador, accusam-me de haver rompido o pacto mundano e social, ameaçam-me com a correcção..."

Daudet confessou então:

— Por minha vez, meu Goncourt, meus romances, todos escriptos segundo a natureza, me tem valido tambem muitas coleras. Não serei eu que criticarei vosso jornal. Mas porque não vos dizer que, depois de alguns annos, sinto-me menos livre comvosco, meu Goncourt. Não podia mais me confiar, me expandir como outrora. A idéa de que das minhas palavras figurariam neste famoso jornal me encommodava, me tornavo esquerdo; parecia-me fallar em face do publico, um publico invisivel

Então Goncourt passando a mão sobre os braços de seu amigo:

— Meu pequeno, tornae a vós mesmo. O Jornal dos Goncourts está acabado...

Como se a Morte não tivesse senão esperando esta palavra, ella veio, acabado o jornal, tomar o jornalista"...

GRAVATAS FRANCEZAS

bellissimo sortimento

n'A TORRE EIFFEL

97, Ouvidor, 99

(14221)

Foi designado para inspector fiscal

O ministro da Fazenda, de accordo com a proposta da Directoria da Receita Publica, designou o 3º escripturario da Alfandega do Rio de Janeiro Geminiano de Mattos, com a diaria de 20$, para as funcções de inspector fiscal do imposto de consumo no Estado de Matto Grosso e dispensou daquellas funcções o 2º escripturario da Inspectoria de Seguros José Francisco Moreno.

NO SENADO

FORAM VOTADOS OS ORÇAMENTOS DA RECEITA E DA MARINHA

O sr. Frontin falando sobre o projecto do véto parcial acceitou-o, desdizendo-se de tudo quanto dissera anteriormente

Ainda hontem a sessão do Senado foi aberta muito depois da hora regulamentar, sob a presidencia do sr. Antonio Azeredo.

Não houve oradores no expediente. Na ordem do dia, o primeiro a falar foi o sr. Felippe Schmitd, requerendo dispensa de impressão da redacção final das emendas apresentadas ao orçamento da Marinha e urgencia para a sua immediata votação.

Approvados os requerimentos e a redacção final, annunciou a Mesa a continuação da 3ª discussão do orçamento da Receita, que se votou quasi sem debate.

Apenas o sr. Paulo de Frontin, se occupou, ligeiramente, de algumas das emendas, e o sr. Aristides Rocha da de n. 20 sobre preparados medicinaes, perfumados ou não, de qualquer especie, que foram ou tenham sido considerados especialidades pharmaceuticas pelo Departamento de Saude Publica.

DOIS PROJECTOS APPROVADOS

Em seguida foram approvados os dois projectos seguintes, ambos da Camara, o que faculta aos ministros do Supremo requererem inscripção no montepio federal, e o que dispõe sobre a distribuição dos beneficios das loterias nacionaes.

O VETO PARCIAL

Nesta altura, o sr. Adolpho Gordo solicitou urgencia para a immediata discussão do projecto sobre o veto parcial, fazendo a defesa do mesmo.

Depois do representante paulista, falaram, ainda, os srs. Mendes Tavares, Sampaio Corrêa, Lopes Gonçalves e Paulo de Frontin.

UMA RETRATAÇÃO EM REGRA

O senador carioca fez um verdadeiro malabarismo de linguagem para se retratar de tudo quanto dissera, anteriormente, contra o projecto, e acceital-o com as alterações feitas pela Camara. O sr. Frontin que o julgava antes attentatorio da soberania do Districto Federal, tendo promettido embaraçal-o por todos os meios ao seu alcance, voltava atrás e o defendia calorosamente...

O senador carioca declarou, no discurso anterior que se marcar prazo ao Senado para tomar conhecimentos dos *vétos* era um absurdo e além do mais inconstitucional. Discursando, agora, desdizia-se de tudo, affirmando não ser realmente possivel se deixar esse julgamento do Senado ao arbitrio de um prazo indefinido...

Seguindo por ahi fóra, o sr. Frontin concluiu dizendo acceitar o projecto com as alterações que lhe introduzira a Camara.

Submettida a votos a proposição, foi approvada.

A LEI DO INQUILINATO

Entrou a seguir em discussão, sendo logo approvado, o projecto que proroga até 15 de setembro de 1927 a lei do inquilinato.

OUTRAS VOTAÇÕES

A ordem do dia occupava tres folhas do avulso. Foi toda ella votada, excepto dois *vétos* do prefeito que tiveram as suas discussões encerradas, não podendo ser submettidos ao julgamento do Senado por falta de numero.

Levantou-se a sessão, convocando o sr. Azeredo uma outra á noite.

A SESSÃO NOCTURNA

A sessão nocturna correu fria e desanimada. Até quasi 9 horas levou o sr. Azeredo remanchando á espera de numero.

No expediente não houve quem falasse, entrando-se logo na ordem do dia. Foi encerrada a terceira discussão da proposição da Camara, que autoriza abrir, pelo Ministerio da Agricultura, um credito especial de 1.500:000$000, papel, para despesas de representação do Brasil na Exposição Ibero-Americana a realizar-se em Sevilha.

Verificada a falta de *quorum* e annunciada a 3ª discussão do projecto sobre o véto parcial teve a palavra o sr. Lopes Gonçalves. Esse senador foi destacado para protelar até que houvesse numero. O effeito resultou contraproducente. O recinto esvaziou-se de uma vez.

Nada se pôde votar, encerrando-se, porém, as discussões constantes do avulso.

NA SECRETARIA DO SENADO

Está sendo objecto de commentarios no Senado o facto seguinte: o sr. Gastão do Britto, dactylographo da Secretaria, tendo acceitado outro logar, solicitara a sua exoneração. Concedida esta, foi enviada ao Thesouro a respectiva communicação.

Agora depois de tudo isso, conseguiu o sr. Gastão de Britto que a sua demissão fosse convertida em uma licença por um anno.

O CONCURSO DE DACTYLOGRAPHOS

Terminou no domingo o concurso para dactylographos da secretaria do Senado.

Quatro moças obtiveram os quatro primeiros logares, Aurora de Souza Costa, Amelia da Costa Côrtes, Zaira Lilão, e Zulma Leite de Castro.

Foi classificado ainda, entre os que deverão ser nomeados, o sr. Clemente Waltz.

O INQUERITO CONTRA O CORONEL JOSÉ NOVAES

O Supremo Tribunal Militar chamado a resolver um recurso

O promotor militar dr. Orlando Carlos da Silva pediu o archivamento do inquerito que, por queixa do sargento José Conceição da Silva foi aberto contra o coronel José de Novaes.

O auditor de Guerra, dr. Berrido Leal, entretanto, indeferiu esse pedido, o que levou aquelle promotor a recorrer do mesmo despacho para o Supremo Tribunal Militar.

As circumscripções fiscaes no Estado do Rio

O director da Receita Publica, em portaria expedida ao collector das rendas federaes em Cantagallo, Estado do Rio de Janeiro, communicou haver resolvido desmembrar o alludido municipio da 19ª circumscripção fiscal, passando a constituir a 36ª circumscripção, a cargo do agente fiscal ... Lopes da Silva, ficando a 19ª circumscripção — Itaocara — a c... do agente Clovis de Oliveira Araujo.

O dia de hontem no palacio do Cattete

Despacharam com o presidente da Republica os ministros do Exterior e da Agricultura e conferenciaram os da Guerra e da Justiça.

— Esteve no Cattete o coronel Raymundo Barbosa, commandante da Escola do Estado-Maior do Exercito, que agradeceu ao presidente da Republica a visita feita por s. ex. áquelle estabelecimento.

— Em audiencias previamente marcadas foram recebidos os drs. Octavio Kelly, Sá e Albuquerque e Henrique Vaz Pinto Coelho, juizes federaes no Districto Federal, em uma commissão de membros do Conselho Penitenciario, composta dos drs. Sá Freire, Juliano Moreira, Candido Mendes, Pequeno de Azevedo, Raul Leitão da Cunha e Corrêa de Brito.

— Houve audiencia aos congressistas.

AINDA A FRUSTRADA TENTATIVA DE ASSASSINATO DO GOVERNADOR DE ALAGOAS

A policia reconstituiu o crime, tendo o criminoso dado todos os detalhes

Maceió, 28 (A. A.) — A policia reconstituiu hoje o crime de tentativa de morte praticado contra o governador Costa Rego na noite de 16 do corrente.

Por occasião dessa reconstituição, o guarda civil Felismino Jatobá, indigitado mandatario do crime, deu todos os detalhes sobre o crime projectado, insistindo em confirmar, deante de todos, que o mandante tinha sido de facto o deputado Fernandes Lima Filho, de accordo com Jonas Feitosa, que se suicidou na residencia do senador Fernandes Lima, no dia da descoberta do nefando attentado.

O Gabinete de Identificação tirou varias photographias do local do crime, e de diversas posições do criminoso, de accordo com as declarações terminantes e positivas desto, referentes á noite do crime mallogrado.

Maceió, 28 (A. A.) — Foi hoje rezada em Camaragibe uma missa em acção de graças pelo malogro da tentativa de assassinato na pessoa do sr. Costa Rego, governador do Estado.

Essa cerimonia de piedade esteve muito concorrida, fazendo-se representar o sr. Costa Rego por um de seus ajudantes de ordens.

Proseguem animadas de grande enthusiasmo em todo o Estado, as manifestações de jubilo pelo mesmo motivo.

CONSELHO MUNICIPAL

O orçamento para o proximo anno ainda é um ponto de interrogação

O Conselho Municipal, na sessão de hontem, presidida pelo sr. H. Lagden, ouviu na hora do expediente, um longo discurso do sr. Mauricio de Lacerda, contra o "véto" prévio, ficando com a palavra para a sessão que se realizou á noite. Votou depois na ordem do dia os seguintes projectos: 326, 140, 83 A e 320.

Na sessão nocturna, proseguiu com a palavra o sr. Mauricio de Lacerda, que prendeu a attenção do Conselho até depois das 10 horas, produzindo um discurso politico. Esse discurso produzido com satisfação dos presentes, teve tambem outro intuito: obstruir a votação do orçamento em debate para 1927.

Estamos assim em face de um dilemma: ou será prorogado o orçamento de 1924, como deseja o sr. Paulo de Frontin, ou será votado o engendrado pelo sr. Alaôr Prata com as alterações do sr. Antonio Prado que quer renda para cobrir despezas votadas pelo actual Conselho, mas não deseja majoração de impostos para os generos de primeira necessidade.

LICENÇAS NA JUSTIÇA

O ministro da Justiça, por portaria de hontem, concedeu tres mezes de licença a Paulo Mauricio de Andrade Móra, academico vaccinador da Inspectoria dos Serviços de Prophylaxia da Saude Publica.

BRONZES D'ARTE

Bustos, Placas e Corôas

na FUNDIÇÃO INDIGENA.

(7037)

Isenção de direitos concedida á Santa Casa de Lorena

O director da Receita communicou á Alfandega de Santos que a isenção concedida aos volumes contendo uma installação de "Raios X", com destino a Santa Casa de Misericordia de Lorena, comprehende a isenção de expediente e demais taxas, conforme decidiu o sr. ministro da Fazenda.

Ministros do Tribunal de Contas no gabinete da Fazenda

Uma commissão de ministros do Tribunal de Contas, composta dos srs. Pedro Teixeira Soares, presidente Leonel de Rezende Filho, Cunha Pedrosa, Agenor de Roure e o 1º representante do ministerio publico, dr. Octavio Tarquinio de Souza, esteve á tarde, no gabinete do ministro da Fazenda, com quem conferenciou sobre interesses que se prendem ao corpo deliberativo daquella instituição.

INFORMAÇÕES UTEIS

PAGAMENTOS

NA PREFEITURA

A Prefeitura pagará hoje as seguintes folhas do mez de outubro: Limpeza Publica, desde Cascadura, Bangú, Realengo, Campo Grande, Santa Cruz, Guaratiba e Sapucaia (secção maritima), gabinete de resistencia e photographos, Contencioso e Custas. Serão pagas tambem as folhas de novembro das professoras adjuntas, letras A a Z.

SERVIÇO POSTAL

O Correio expede malas, hoje, pelos seguintes vapores:

"Hoedic", para Lisboa, Havre, Bordeaux, Amiens, recebendo impressos, até 7 horas; cartas para o exterior da Republica, até 8 horas.

"Borborema", para Bahia, Maceió e Recife, recebendo impressos, até 5 horas; cartas para o interior da Republica, até 5 1|2; cartas para o exterior da Republica, até 6 horas.

SUMMARIOS DE HOJE

Nas varas criminaes estão marcados para hoje, os summarios de culpa dos seguintes réos, que nellas estão sendo processados:

Na 1ª: Ignacio José de Mello, Arthur Augusto Prazeres e Custodio Botelho da Silva; na 2ª: Francisco Luiz da Silva; na 3ª: Alberto Muss de Britto; na 4ª: Horacio de Souza Machado, Eduardo Augusto Botelho e Francisco de Carvalho; na 7ª: José Patrocinio da Silva, Irineu Teixeira Bittencourt, João M. da Silva e Augusto José Hugues, e na 8ª: Manoel Vianna.

Haverá, tambem, os seguintes plenarios:

Na 2ª: Edgard Ramos, Isidoro da Silva Santos e Clodoaldo Cosme da Matta; na 4ª: Bernardo Costa, Bernardino Rodrigues de Oliveira e João Paulo Ribeiro; e na 5ª: Ary Mendes Ribeiro e Ivo Moreira Mesquita.

NORTE & SUL

PERNAMBUCO

UMA REUNIÃO DE CHEFES DE POLIÇIA NA CAPITAL

Recife, 28 (A. A.) — Realiza-se hoje, nesta capital, a reunião dos chefes de policia dos Estados de Pernambuco, Rio Grande do Norte, Ceará, Bahia, Parahyba e Alagôas.

Esta reunião, de iniciativa do governador Estacio Coimbra e sympathicamente pelos governadores dos Estados limitrophes com Pernambuco, tem por fim combinar meios efficientes e seguros de acção contra o banditismo que infesta os nossos sertões.

Nella tomarão parte os srs.: Madureira de Pinho, da Bahia, Ernani Bastos, de Alagôas; Julio Lyra, da Parahyba; Eurico de Souza Leão, de Pernambuco; Benicio Filho, do Rio Grande do Norte e José Pires do Carvalho, do Ceará.

FALLECIMENTOS

Recife, 28 (A. A.) — Falleceram nesta capital: a menina Maria Thereza, filha do sr. Gennaro Freire, juiz municipal desta capital, e Maria Loyo de Amorim, viuva do commerciante João José de Amorim.

BAHIA

FALLECEU NA CAPITAL UM CONHECIDO MEDICO

Bahia, 28 (A. A.) — Falleceu nesta capital o dr. Alpheu Olympio da Silva, conhecido clinico desta capital.

OS NOVOS MEDICOS

Bahia, 28 (A. A.) — Foi brilhantissima a sessão solenne realizada na Faculdade de Medicina da Bahia, para collação de grão dos novos medicos de 1926.

MINAS GERAES

A MORTE TRAGICA DE UM FUNCCIONARIO POSTAL

Queluz de Minas, 28 (A. A.) — Ao pretender embarcar no trem mixto que parte da estação de Lafayette ás 11 horas com destino á de Buarque, o capitão Pedro Teixeira Chaves Azevedo, funccionario do correio de Lafayette e membro do Partido Democrata, caiu sob as rodas do trem, ficando o seu corpo cortado em dois. O enterramento do capitão Pedro Chaves, que era muito relacionado e estimadissimo aqui, teve um excepcional acompanhamento, comparecendo as autoridades locaes, politicos, parentes e demais pessoas gradas e amigas do morto.

DIAMANTINA TEM UM DIRECTORIO POLITICO

Diamantina, 27 (Do correspondente) — Elementos de real prestigio no districto de Conselheiro Matta, deste municipio, á frente dos quaes estão os srs. Francisco Philomeno de Souza, Vicente de Medeiros e João Gabriel Freire, acabam de organizar ali o Directorio Politico Gudesteu Pires, filiado ao Directorio do P. R. M. local.

O PROCESSO DE SEGURO DOS PROPRIOS DO ESTADO

Bello Horizonte, 28 (A. A.) — O dr. Gudesteu Pires, secretario das Finanças, despachando o processo de seguro dos proprios do Estado, excluiu os seguintes concorrentes:

"Liverpool London and Globe Insurance Co. Limited", por falta de prova do pagamento do imposto do Estado; "Alliança de Minas", por falta do balanço e do relatorio; "Royal Exchange Assurance" e "The Motor Union" por terem suas sédes na Inglaterra; "Sagres", por ter mais de metade do capital subscripto em Lisboa e "Internacional de Seguros", por ter a directoria e conselho fiscal constituidos por estrangeiros.

Foram acceitas todas as demais propostas, todas nacionaes, sendo dividida a importancia do seguro, proporcionalmente, aos capitaes e fundos de reserva de cada uma.

SÃO PAULO

VÃO DESAPPARECENDO OS ULTIMOS VETERANOS DA CAMPANHA DO PARAGUAY

S. Paulo, 28 (A. A.) — Effectuou-se hontem em Mogy das Cruzes o enterramento do major Enéas Souza Porto, um dos ultimos sobreviventes da guerra do Paraguay. Contava o extincto 80 annos de edade e possuia 6 medalhas conquistadas por dedicação e patriotismo. Foi o major Enéas o primeiro voluntario que partiu de São Paulo para o Paraguay.

AS SURPREZAS DE UMA LEGISLAÇÃO DE ULTIMA HORA

S. Paulo, 28 (A. A.) — A Associação Commercial recebeu o seguinte telegramma do dr. Julio Prestes, leader da maioria na Camara Federal:

"Recebi o telegramma desta associação, traduzindo a apprehensão das classes que representa ante os varios projectos sobre tarifas e isenções de direitos. Nenhuma modificação será feita sem conhecimento pleno dos interessados e sem a mais ampla discussão. Póde pois tranquilizar a classe que essa associação dignamente representa, assegurando aos contribuintes que não serão prejudicados com as surprezas de uma legislação de ultima hora. Cordeaes saudações."

OS QUE CHEGARÃO HOJE AO RIO PELOS NOCTURNOS PAULISTAS

S. Paulo, 28 (A. A.) — Pelo primeiro nocturno seguiram hoje com destino ao Rio de Janeiro, os seguintes srs.: Paulo Cunha, William Pompeu, Domingos Greco, João Penteado, dr. Costa Meyer, José de Lima, Horacio Faria, sra. Laudelina Paniago, Marcos Dias, dr. José Ferreira Leite, A. Bessa, Antonio Crispim, Arahan Mahler e dr. Passos Maia.

Pelo segundo nocturno seguiram: capitão Nereu Guerra e familia, dr. Rodolpho Vilhena, dr. Franklin Piza e sra. Augusto Macedo de Oliveira, Oscar Pereira da Costa, J. Fassi, Moreira da Rocha e sra. padre Luciano Ronge, José Mattos e sra. Alfredo Guerreiro, Rodolpho Moura e sra. João Scala, M. S. Ferreira, dr. José Martins da Rocha, Carlos Herschel, André Jordan e sra., dr. Silverio Barbosa e dr. Mario Mello.

Pelo luxo seguiram: dr. João Ayres de Camargo e sra., dr. Ary Lobo e sra., Lauro Gomes e sra., Alfredo Gonçalves de Carvalho, dr. José Paranhos do Rio Branco, A. Ladert, Kalif Lotfem, coronel Francisco F. da Silva, capitão Luiz Bomfant, dr. Alberto Bruno, dr. Carlos Muniz, dr. Benjamin de Rezende, José de Lima, e Carlos de Almeida e familia.

Em carro de administração, ligado ao nocturno de luxo, regressou para ahi o dr. Erico Delamare S. Paulo, sub-director da Central do Brasil, que aqui esteve em viagem de inspecção.

DEPOIS DE ROUBADO QUASI FOI ASSASSINADO

S. Paulo, 28 (Do correspondente) — O chauffeur João Lourenço, dirigindo o auto 10.561, transitava a uma hora da madrugada pela avenida Celso Garcia, quando nas proximidades do parque S. Jorge, deparou caido, na rua, gemendo, um individuo que apresentava diversos ferimentos por faca. O ferido, interrogado, falando com difficuldade, disse ter sido assaltado por dois ladrões, que o despojaram, levando-lhe a quantia de 66$000. O chauffeur transportou o ferido, no seu carro, até á Central de Policia, onde declarou chamar-se João Brida, operario, com 20 annos e empregado nas obras do Rasgão, em Pirapora. A victima, chegando hontem, de manhã, a S. Paulo, hospedou-se num dos hoteis do bairro da Luz.

A's 2 horas, achando-se na estação da Companhia Ingleza, foi abordado por dois individuos, um branco e outro preto, com os quaes travou relações, permanecendo em companhia delles, até pouco antes da meia noite, quando os mesmos se encaminharam para as proximidades do parque S. Jorge. Alli, o branco, que disse chamar-se Valdomiro Santos tirou-lhe todo o dinheiro que trazia, na razão de 66$000 e em seguida sacando de uma faca, disse que o ia liquidar ali mesmo, para que por elle não fossem denunciados. Ante a ferocidade do companheiro, o preto se revoltou e o bandido ameaçou-o então de revolver, desferindo varios golpes de faca em Brida, fugindo em seguida.

CREANDO A GUARDA CIVIL

S. Paulo, 28 (Do correspondente) — Depois de approvado pelo Senado, subiu, hontem, á sancção presidencial o projecto que creou a guarda civil da capital.

O PRESIDENTE E O *LEADER* DA CAMARA VÃO SER BANQUETEADOS

S. Paulo, 28 (Do correspondente) — No dia 30 do corrente será offerecido pelos deputados, no Trianon, um banquete ao presidente Antonio Lobo e ao *leader* Antonio Covello.

A saudação official será feita pelo deputado Thyrso Martins.

A DEMORA DA APRESENTAÇÃO DA LEI ORÇAMENTARIA

S. Paulo, 28 (A. A.) — O sr. Antonio Covello, occupou a tribuna da sessão de hoje da Camara dos Deputados, afim de dar á casa alguns esclarecimentos sobre a demora da apresentação da lei orçamentaria, criticada pelo parecer do Senado que traz a assignatura do sr. Fontes Junior, como relator.

Disse o orador, que aquelle parlamentar, como "leader" que foi da Camara, bem sabia das difficuldades com que luta a commissão de Fazenda e Contas, para organizar a lei do orçamento.

A demora é devida justamente a muitos contratempos, e não a má vontade dos membros componentes da commissão, como o parecer deixa entrever.

Ao contrario, é pensamento desta, dar ao Congresso, o mais cedo possivel, o orçamento. São circumstancias imprevistas que difficultam a sua apresentação no tempo preciso.

PARANA'

O PARTIDO DEMOCRATICO PARANAENSE NÃO QUER CONFUSÕES

Curytiba, 27 (Do correspondente) — Os jornaes de hoje publicam declarações firmadas pelos srs. João Guilherme Guimarães, Carvalho Chaves, Benjamin Pessoa, Ulysses Vieira, Benjamin Lins, Teixeira Carvalho e Antonio Jorge Machado, da commissão organizadora do Partido Democratico Paranaense, no sentido de evitar confusões e enganos propositados ou não que quaesquer communicações feitas dentro ou fóra do Estado por pessoas estranhas á mesma commissão e que não representam o pensar nem o sentir do dito partido, cuja organização está a cargo daquella commissão, de accordo com o programma por ella elaborado e approvado pela assembléa de 19 do corrente.

CANDIDATURAS PARANAENSES

Curytiba, 27 (Do correspondente) — Os jornaes commentam com ironia as noticias publicadas pelos periodicos dahi em relação á candidatura do sr. Corrêa Defreitas no terço da Camara. Tambem não tem fundamento a noticia publicada no Rio sobre a apresentação do nome do sr. Nierce Silva, como candidato unico ao referido terço. Posso assegurar que até agora não foi feita a escolha do representante da minoria, o que será effectuado mais tarde, depois da organização perfeita do Partido Democratico Paranaense.

FALLECIMENTO DE UM EX-DEPUTADO ESTADUAL

Curityba, 28 (A. A.) — Falleceu nesta capital o coronel Antonio Ricardo do Nascimento, ex-deputado estadual.

Geralmente estimado, o seu passamento foi muito sentido.

RIO GRANDE DO SUL

DOIS PEQUENINOS MORRERAM AFOGADOS QUANDO SE BANHAVAM

Porto Alegre, 27 (A. A.) — No momento em que se banhavam, pereceram afogados os menores Carlos, de 13 annos e Francisco de 12.

As inditosas creanças eram filhos, a primeira de Guilherme Hameyer e a segunda de João Vamleg, cavalheiros muito relacionados nesta capital.

Esse facto consternou profundamente.

ECOS DA FUGA DO CAPITÃO COSTA LEITE

O conselho de justiça do tenente Niemeyer Lisbôa

Reuniu-se hontem, na Auditoria do Exercito, o conselho de justiça a que responde o tenente Oswaldo Niemeyer Lisboa, official de dia do 1º regimento de cavallaria, quando se deu a fuga do capitão Costa Leite. O accusado compareceu acompanhado de seu advogado dr. Clovis Dunsche de Abranches, tendo sido ouvida a terceira testemunha, capitão Carlos Queuré, que descreveu minuciosamente a forma como se deu a fuga, sem que por ella ninguem possa ser responsabilizado, apezar de todas as medidas de segurança tomadas pelas autoridades, inclusive a de ter collocado sentinellas com armas embaladas na porta da prisão dos officiaes revoltosos.

Para tomada de contas da collectoria de Petropolis

Para a respectiva tomada de contas, o director da Receita Publica remetteu ao Tribunal de Contas os livros que serviram á 2ª Collectoria de Rendas Federaes em Nictheroy, em 1925.

Novo auxiliar de collectoria

O director da Receita Publica approvou a nomeação feita pelo escrivão da 2ª Collectoria de Rendas Federaes em Petropolis, Wanderlina Botelho Figueira de Mello, de Oswaldo de Freitas Cunha para seu auxiliar.

Na confusão do apagar das luzes...

No expediente: scenas desagradaveis, insultos e desaforos — A' ordem do dia: votações tumultuarias, por atacado e em globo!...

Ultimada a votação dos orçamentos do Exterior, Fazenda e Viação

[illegible] tumultuaria a sessão de hontem na Camara. Desde o seu inicio, imperou a balburdia. Não faltaram nem mesmo scenas desagradaveis, [illegible] de doestos e invectivas... Todo o expediente foi, em verdade, um espectaculo vergonhoso. Cingiu-se a troca de desaforos e de insultos entre os srs. Gilberto Amado e Fidelis Reis, que o plenario assistia displicentemente...

O primeiro falava sobre o ensino technico-profissional. [illegible] O sr. Fidelis Reis, autor do projecto a que o orador se referia, entrou a apartear. [illegible] que levou o sr. Gilberto a dizer:

— Isto é uma bobagem!

Foi o inicio do incidente. [illegible]

— V. ex., um pobre pharmaceutico... volveu o sr. Gilberto, mas não concluiu.

— Sr. Fidelis, resoluto, gri[illegible]

— Mas não sou bajulador!

[illegible] momentos, teve-se a impressão de que os dois chegariam ao desforço pessoal. Ambos alterados, gritavam e gesticulavam nervosamente. [illegible] o Gilberto na tribuna e o sr. Fidelis em baixo, de dedo em riste.

A mesa procurou acalmar os animos, mas não o conseguiu. [illegible] doestos se succediam.

— Analphabeto, idiota, burro, bobo alegre — repetia o sr. Gilberto.

O sr. Fidelis não ficava atrás. [illegible]

— Não tenho medo de v. ex. [illegible] qualquer terreno!

[illegible]

O orçamento do Exterior

De começo da ordem do dia, o sr. Gilberto Amado relatou as emendas do Senado ao orçamento do Exterior, em numero de 31. [illegible]

O da Fazenda

Tambem o sr. Manoel Duarte relatou favoravelmente as emendas do Senado ao orçamento da Fazenda. [illegible]

Surgem as urgencias!...

[illegible]

Os vencimentos dos militares

Debateu-se, então, em ultimo turno, o projecto elevando os vencimentos dos militares. Falou o sr. Baptista Luzardo, [illegible]

Disse que, afastado do recinto, quando se procedia á segunda discussão do projecto, não póde justificar emendas que, nesse turno, cogitava de apresentar ao mesmo. [illegible] num momento de difficuldades financeiras, qual o que atravessa o paiz. [illegible]

O sr. Leopoldino de Oliveira, em aparte, observa que é fazendo economias e não creando impostos que se deve procurar alcançar esse equilibrio.

O sr. Julio Prestes responde que a Camara não creou nenhum tributo novo [illegible]

[illegible]

Seguiu-se com a palavra o sr. Salles Junior. Defendeu o projecto das criticas levantadas e concluiu manifestando-se contrario a todas as emendas.

E as emendas foram rejeitadas, sendo o projecto approvado e enviado á sancção presidencial.

O orçamento da Viação

Foram, a seguir, votados, em virtude de urgencia, os projectos autorizando a permutar com a Prefeitura o terreno em que está construido o edificio doado pela França á Academia Brasileira de Letras [illegible]

[illegible] Directoria Geral da Propriedade Industrial; [illegible] e considerando de utilidade publica a Associação de Resistencia dos Cocheiros e Classes Annexas e o Centro Beneficente Dr. Pereira Bassos.

Uff!...

Já não era tempo. Recorreu-se, então, ás proposições do avulso: projecto abrindo o credito especial de 1:200$000, para pagamento a Antonio Victorino Avila, incumbido do inventario da E. F. Bragança. Debate-o o sr. Adolpho Bergamini. [illegible]

E o projecto foi approvado, o mesmo succedendo aos seguintes:

[illegible] (3ª discussão).

Até o Conselho de Contribuintes!

A requerimento de urgencia dos srs. Cardoso de Almeida e Henrique Dodsworth, foi votado ainda o projecto que autoriza o governo a organizar o Conselho de Contribuintes.

Discussões encerradas

Faltou numero para o projecto considerando vitalicios, desde a data da respectiva posse, varios serventuarios da Justiça, inclusive os nomeados anteriormente, tendo o sr. Bergamini o combatido.

Foram encerradas, a seguir, as demais discussões do avulso.

A intervenção no Maranhão

Discutiu-se, por fim, o projecto solicitando a intervenção federal para o Maranhão. Justificando-o, falou o seu autor, sr. Raul Machado, concluindo por enviar á mesa um requerimento no sentido de que o projecto volte á commissão, para que esta tome em consideração novos documentos que promette apresentar, sobre a situação financeira do Estado.

O sr. Raul Machado divergiu do seu collega da bancada, considerando o projecto inepto.

E a discussão foi encerrada, levantando-se a sessão.

NAS COMMISSÕES

A emissão de debentures

Esteve reunida, secretamente, a commissão de Justiça. Soube-se, entretanto, que havia sido assignado um projecto do sr. João Santos, assim redigido:

"O Congresso Nacional decreta:

Art. 1º — Dentre as associações de navegação que, com outras previstas no n. 2 do paragrapho 4º do decreto n. 177-A, de 15 de setembro de 1893, são autorizadas a emittir debentures em quantia superior á do capital estipulado nos seus estatutos, se comprehendem as de navegação maritima, fluvial, aerea e as companhias de exploração de portos.

Art. 2º — A prioridade entre as series de obrigações emittidas por uma associação se firma pela ordem de sua inscripção feita nos termos do art. 4 do referido decreto, podendo as series da emissão ser lançadas a typo e condições differentes conforme permittir a situação dos mercados economicos e monetarios, desde que sejam previstas e autorizadas nas deliberações da associação e constem do respectivo manifesto de emissão.

Art. 3º — Revogam-se as disposições em contrario."

Além disso, dois outros pareceres lograram ser assignados: um, do sr. Manoel Villaboim, favoravel ao projecto do Senado, readmittindo no Corpo Consular de carreira Manoel Vidal Barbosa Lage; e outro, do sr. Meira Junior, favoravel ao projecto, com substitutivo, [illegible]

Um parecer na de Instrucção

A commissão de Instrucção tambem esteve reunida, assignando um parecer, do sr. Fabio Barreto, favoravel ao projecto do sr. Henrique Dodsworth, [illegible]

Que cabala!...

Foi ainda julgado objecto de deliberação um projecto do sr. Cesario de Mello, dando credito para pagamento de operarios e aprendizes do Ministerio da Guerra.

Será empregada retroactivamente a pena de morte na Italia

Roma, 28 (U. P.) — Annunciou-se que as cento e noventa e oito pessoas processadas como cumplices na tentativa de assassinio havida recentemente em Bolonha contra o primeiro ministro Mussolini serão julgadas nessa cidade mesmo pelo tribunal especial da nova Côrte creada especialmente para funccionar nos casos que envolvem a pena de morte.

COMO SE ESTÁ JOGANDO O FOOTBALL NA RUSSIA

Moscou, novembro. (Communicação epistolar da United Press) — A Russia está praticando o foot ball com um enthusiasmo verdadeiramente sangrento. [illegible]

[illegible] partamento de cultura physica de Odessa assegurou aos players vencedores que elle ia fazer uma severa investigação com o objectivo de apurar a quem cabia a responsabilidade naquelles lamentaveis incidentes. Os culpados, accrescentou, seriam punidos com a maxima energia.

O CASO DOS VAGÕES REQUISITADOS DA CENTRAL PARA SERVIÇOS PARTICULARES

Novo inquerito vae ser instaurado em consequencia do primeiro

Na Contadoria da Central do Brasil foi encerrado o inquerito instaurado, afim de apurar o caso dos vagões requisitados como para o Ministerio da Guerra e que, ao contrario, serviram a particulares, caso de que ha dias nos occupámos.

A commissão incumbida trabalhou em segredo, ouvindo varios depoentes, depois do que da conclusão dará sciencia ao Ministro da Guerra, afim de que a pena seja applicada aos responsaveis.

Apurada essa, empenha-se, agora a Contadoria em apurar ainda outra forte irregularidade constatada em 7 de setembro do anno que transcorre e que foi verificada por um dos chefes, quando viajava no ramal de Minas.

O caso ficou patente pela interpellação feita a um passageiro e do que resultou a conclusão de ter sido a passagem fornecida pelo conferente de serviço em Juiz de Fóra.

O chefe de serviço, presente encontrou outros passageiros, em trens differentes, tambem com passagens requisitadas pelo governo de Minas e para o percurso entre Juiz de Fóra e Bello-Horizonte. O chefe, habilidosamente chegou a saber que taes requisições haviam sido entregues em confiança, para serem utilisadas pelos politicos que foram á posse do presidente do Estado e que, o referido empregado foi vendendo os passes, por todos os preços.

O actual director da Central do Brasil determinou que tal inquerito seja instaurado immediatamente.

Extraordinaria venda de fim de anno com grandes abatimentos.

Moveis — LE MOBILIER

41, Rua Uruguayana.

(14688)

UMA HOMENAGEM AO DR. CARLOS CHAGAS

Será collocada uma placa no Departamento da Saude Publica recordando a sua passagem por aquella repartição

Os amigos e antigos subordinados do professor Carlos Chagas, que deixou a direcção do Departamento da Saude Publica com a ascenção do actual governo, resolveram perpetuar a lembrança da sua passagem por aquella Repartição, que elle organizou e dirigiu durante sete annos.

O dr. Carlos Chagas

Por iniciativa da Directoria de Saneamento Rural, administrada pelo dr. Lafayette de Freitas, geralmente acceita, foi resolvida a collocação de uma placa, na séde do Departamento, com a seguinte inscripção: "Ao eminente professor Carlos Chagas, organizador e director do Departamento Nacional de Saúde Publica, homenagem de seus auxiliares".

Essa demonstração de apreço realiza-se amanhã, ás 3 1|2 com assistencia do alto funccionalismo da Saúde Publica, auxiliares, amigos, discipulos e admiradores do homenageado. Usarão da palavra no momento de ser descerrada a placa o dr. Clementino Fraga, actual director, o orador official, dr. Rogerio Coelho, secretario do Departamento, e o dr. Carlos Chagas, para agradecer.

A' esposa do illustre professor será offerecida uma custosa "corbeille".

Com o saldo da subscripção aberta para semelhante fim adquiriu a respectiva commissão uma medalha de ouro, que constituirá o premio conferido ao alumno que mais se distinguir no curso de especialização.

PARA FICAR MILLIONARIO

Basta comprar na casa "Ao Monopolio da Felicidade" á travessa do Ouvidor 14, um bilhete da loteria que vae extrair-se no proximo dia 5 de janeiro com o premio maior de mil contos.

(15135)

AS ELEIÇÕES MEXICANAS

Queixas das minorias contra a compressão no pleito municipal

Mexico, 28 (U. P.) — Foram affixados cartazes assignados pelos membros dos partidos em minoria, que são em numero de 60 e que recentemente apoiaram o general Salinas nas eleições municipaes. Esses cartazes, espalhados em profusão pelas ruas, dizem que os trabalhistas venceram o pleito por meio da fraude e da intimidação, assim como atacam a participação do governador do Districto, sr. Serrano, declarando que elle não permittiu uma eleição livre.

5 MIL CONTOS NO DIA 31

CASA GUIMARÃES Rosario 71

HOJE, 50 CONTOS da Capital Federal por 4$500

HA AGIOTAGEM NA CAIXA DA GUARDA-CIVIL

Uma grave denuncia que o chefe de policia precisa apurar devidamente

Esteve, hontem, na repartição central de policia uma commissão de guardas-civis que ia pedir providencias ao sr. Coriolano de Góes contra explorações de que, allegava, estão sendo victimas os membros daquella corporação.

A commissão citava factos: homens que tinham direito a 900$000, recebiam, apenas, ... 600$000: não era só um caso: eram muitos.

Entre os queixosos, achava-se o ex-guarda Edonilio Alleluia de Almeida. Esse assim falou:

— Imagine v. ex. que eu tinha a receber 221$225. Minha senhora estava enferma, mal, de cama. Corri á Caixa Beneficente da Guarda-Civil, e pedi que me pagassem. Não era possivel, disseram-me. Insisti, implorei pois minha esposa estava na imminencia de morrer a mingua. Mandaram-me então com uma nota á thesouraria da policia: Fui. De lá eu trouxe, pessoalmente, resposta: tinha direito aquelles duzentos e poucos mil reis. Deram-me então 60$000. Dias depois, fui receber o saldo. A resposta foi de que eu já não tinha direito a mais nada: Recebera já, disseram-me.

Aquillo, accrescentou o pobre homem, em cuja physionomia se lia a necessidade, fora pago com o juro fabuloso de 160$000.

E' indispensavel que o chefe de policia mande apurar si tem fundamento tão grave accusação, pois os queixosos dizem que o culpado de tudo isso é o thesoureiro da referida Caixa Beneficente da Gaurda-Civil, sr. Ayrosa, que tambem é fiel da Thesouraria da Policia.

ESTÁ REUNIDO EM S. PAULO O CONGRESSO DO PARTIDO DEMOCRATICO

Ante-hontem, á noite, realizou-se a segunda sessão

(Continuação da 1ª pagina)

(Continuação da 1ª pagina) mento da capital, devemos, sem duvida, as melhorias já constatadas nesse serviço.

O CONSELHO CONSULTIVO

Parallelamente á acção regimentadora, cuidou o directorio com especial carinho da criação dos orgãos necessarios ao estudo e no debate dos problemas de interesse geral da Nação. Para esse fim, organizou o conselho consultivo, composto de 120 membros, escolhidos dentre os elementos mais representativos de todas as classes sociaes. Com essa organização, teve o directorio principalmente em mira orientar o Partido de fórma a transferir o campo das lutas politicas do terreno pessoal para o das idéas.

Infelizmente a acção do conselho consultivo não se póde ainda fazer sentir de maneira efficiente, visto como a sua constituição definitiva só foi ultimada no decorrer do mez de outubro proximo passado. O debate dos problemas de interesse geral da Nação e a critica aos actos da administração publica foram exercidos pelo Partido, através da palavra de seus oradores nos comicios que realizou, da penna de seus escriptores, na imprensa e da acção de seu representante na Camara dos Deputados.

O PARTIDO DEMOCRATICO NACIONAL

Não descuidou tampouco o directorio provisorio do compromisso assumido perante a nação de instituir o Partido Democratico Nacional. As medidas preliminares necessarias á realização desse grandioso emprehendimento foram dirigidas pessoalmente pelo conselheiro Antonio Prado, que teve a satisfação de ver concretizada a victoria de seus esforços na recente fundação do Partido Democratico do Paraná, primeiro passo para a consecução do fim adorosamente almejado por todos nós: a fundação de um partido nacional bastante forte para disputar vantajosamente o poder na proxima eleição presidencial, restabelecendo assim no Brasil o governo do povo pelo povo."

REALIZOU-SE HONTEM A SEGUNDA SESSÃO DO

S. Paulo, 28 (Do correspondente) — Sob a presidencia do dr. Francisco Morato, reuniu-se, hontem, ás 8 horas da noite, o Congresso do Partido Democratico, realizando, assim, a 2ª sessão, com a presença dos delegados municipaes e districtaes ao conselho consultivo. Foi pelo secretario lida a carta do professor Octavio Mendes, cathedratico de direito hypothecario, de solidariedade ao Partido.

De S. Carlos foi dado a conhecer um telegramma de solidariedade e apoio ás resoluções do Congresso.

Passando-se á ordem do dia, foi aberta a discussão sobre o projecto da lei que organiza o Partido, apresentado na ultima sessão pelo sr. Benaton Prado, sendo lido o parecer da commissão encarregada de estudal-o.

Ao projecto foram offerecidas varias emendas, por delegados e commissões de Botucatú, Pirajuhy, Olympia, Franca e Santa-Anna, etc.

Foram formuladas varias modificações, algumas approvadas. Foi acceita a proposta do sr. Julio de Mesquita, relativa a conveniencia do conselho elaborar dentro das idéas basicas do Partido, um programma amplo destinado a ser opportunamente approvado pelo Congresso. Foi lida, em seguida, e unanimemente approvada a moção de applausos aos delegados do Partido que em Taubaté realizaram a conferencia de propaganda, agradecendo em nome dos delegados o dr. Abyr Porchat. A's 2 horas de hoje, proceder-se-á á eleição do directorio central, e conselho consultivo, assim como os candidatos ao Congresso Federal.

EFFEITO LAXATIVO SEMELHANTE AO NORMAL -SEM COLICAS? SO USANDO AS PASTILHAS MINORATIVAS

(14005)

HOJE 200 CONTOS

Centro Loterico

Travessa do Ouvidor, 4.

(15162)

FOI ATROPELADO POR UMA MOTOCYCLETTA

Na Avenida Atlantica, foi José Arnolato atropelado, hontem, por um motocycleta, ficando ferido no peito.

A Assistencia Municipal soccorreu a victima que se recolheu depois a respectiva residencia, á rua Presidente Luiz, casa sem numero.

LIQUIDAÇÃO GERAL

do antigo "stock" de moveis por preços nunca vistos.

Red-Star

Gonçalves Dias, 69-71.

Uruguayana, 82.

(14491)

NATURALISAÇÕES

O ministro da Justiça, por portaria de hontem, concedeu as seguintes naturalizações: a Frederico Guilherme Degen, natural da Allemanha, residente no Estado de S. Paulo; a José Francisco Dourado, natural de Portugal, residente nesta Capital, e a José Biondi, natural da Italia, residente em Pernambuco.

NO ULTIMO DIA DO ANNO 1.400:000$000

Os grandes premios das loterias que se extrairão no dia 31 serão vendidos pela casa "Ao Monopolio da Felicidade" á travessa do Ouvidor 14.

(15136)

APUNHALOU PELAS COSTAS

A victima é presidente do Everest F. C., e o criminoso, chefe do grupo que pretendia derrubar a directoria desse club

Como acontece em toda parte, o Everest Football Club tem em seu seio individuos inconvenientes, que servem sómente para perturbar a ordem social.

Um dos máos elementos daquelle club suburbano é o Manoel Lourenço, proprietario de uma quitanda á rua Padre Januario n. 72.

Mario da Silveira Martins, a victima

Esse quitandeiro, segundo informa a policia do 19º districto em seu estabelecimento vende o chamado "jogo do bicho", por conta do "bicheiro" Fernandes.

Conseguindo entrar para o quadro social do Everest, passou, ultimamente a fazer guerra á actual directoria do Club, por motivo que não vêm ao caso.

Logrou formar um grupo de dissidentes, com o intuito de derrubar a directoria, mas, como acontece, ainda, em outros logares, a dessidencia que chefiava, ali, era constituida de poucos socios, isto é, de poucos inimigos da administração.

Sendo assim, Lourenço só tinha um meio de que poderia lançar mão, mas esse mesmo dependia da directoria. Propor novos socios, amigos seus, que se comprometiam a formar na opposição. As eleições estavam proximas e o dessidente terrivel entrou a angariar novos socios.

Acontece, porém, que, segundo a lei interna do Club, ninguem poderá ser socio sem que haja primeiramente uma rigorosa syndicancia por parte da commissão respectiva.

Lourenço solicitou ao thesoureiro do Club que lhe estrahisse recibos de dois propostos seus não sendo attendido, porque as propostas não haviam sido despachadas pela syndicancia.

Aborreceu-se muito com isso, pois achava que deviam fechar os olhos a taes exigencias, mas deante das ponderações do zeloso director, foi obrigado a desistir, para, em seguida, appellar para o presidente.

Este, que é o sr. Mario da Silveira Martins, empregado no commercio, residente á rua Matheus Silva n. 49, deu ao seu consocio identica resposta.

Não era possivel acceitar pagamentos de mensalidades de quem não era ainda socio do Club.

E' que munidos dos recibos do mez, os candidatos poderiam participar das assembléas, pois aquelles documentos constituiam provas da qualidade de socio.

Lourenço, mais furioso ainda, resolveu procurar mais uma vez o presidente, com quem se avistou na rua Matheus Silva esquina de dr. Meirelles, em Inhaúma. Como o quitandeiro tivesse modos e gestos aggressivos, o interpellado resolveu dar-lhe as costas.

Foi o quanto bastou para que se verificasse a aggressão, tão covarde quanto estupida.

Lourenço sacando de um punhal, correu em perseguição de Martins, embebendo-lhe nas costas a arma que, mal intencionado trazia na cinta.

O criminoso acto continuo tratou de fugir, deixando atirado ao sólo, numa poça enorme de sangue que corria do profundo ferimento que recebera, aquelle director do Everest, cuja falta era tão sómente a de fazer respeitar os principios daquelle Club.

Diversas pessoas que se encontravam nas immediações correram ao local do crime, umas procurando prestar soccorros ao ferido, e outras procurando alcançar o criminoso.

Entre estes ultimos estava o joven Alfredo da Silva Mello, que, quando ia agarrar Lourenço, foi por este atacado, logrando, entretanto livrar-se de dois golpes que lhe foram desferidos.

Chamada a Assistencia Publica, uma ambulancia que não se fez demorar levou para o posto do Meyer a victima, cujo estado era bastante grave.

Mais tarde, foi Martins transportado para sua residencia, ali ficando em tratamento.

O joven Alfredo da Silva Mello

Communicado o facto á delegacia do Meyer, o commissario Vicente Martins Ferreira que ali se encontrava de serviço, tomou as providencias no sentido de ser descoberto o paradeiro do bicheiro e quitandeiro criminoso.

O dr. Cezar Garcez, delegado do 19 districto policial autuou a tarde Dimas Pereira preso na rua Alvaro de Miranda antigo Caminho dos Pillares, quando vendia jogo do bicho.

O contraventor que é brasileiro e reside á rua Padre Januario numero 113, é empregado na quitanda de Manoel Lourenço.

Em poder do Pereira foram encontradas 134 listas e a importancia de 14$000, em dinheiro.

UM CASO MUITO GRAVE

Para o 4º delegado auxiliar apurar se as palavras que ouvimos têm fundamento

Deixaramos o chapéo numa das dependencias do 1º andar do edificio da Policia Central e subiamos a escada que vae dar á 4ª delegacia auxiliar, no ultimo pavimento, quando encontramos um cavalheiro vestindo com apuro.

— O senhor é da policia?, interpellou-nos.

O nosso primeiro movimento foi responder negativamente, pois isso é que seria a verdade. Mas a curiosidade do "reporter" falou mais alto. Lobrigámos ali uma noticia boa e atalhámos logo:

— Sim, senhor..

— Pois, meu caro, perdôe a franqueza: não lhe dou parabens...

— Como assim?

— E' que a sua repartição está necessitando de reformas radicaes...

— A que vem isso, cavalheiro?

E o homem começou a falar:

— Imagine o senhor que, ha dias, appareceu num dos cinemas installados num dos arranha-céos da avenida, nos terrenos do antigo convento da Ajuda, um mocinho bem vestido, que deu uma nota de 100$, á bilheteira para pagar uma entrada. Recebendo o troco, o rapaz não entrou e desappareceu. Dahi a momentos, descobria-se que a cedula era falsa.

Continuando a sua narrativa, o nosso interlocutor contou que, no dia seguinte, em outro cinema, o mesmo moço passava mais uma nota falsa. Ficou então resolvido prender-se o falsario. Um investigador foi avisado e ficou de alcatéa. O joven appareceu, deu o dinheiro e a bilheteira, que guardára a sua physionomia, fez signal, sendo o elegante moço preso e levado para a 4ª delegacia auxiliar. Estava bem caracterizado o flagrante.

— Pensei que elle ainda estivesse preso, e, como sei de seis amigos que foram victimas desse mesmo moço, que lhes passou cedulas falsas de cem mil réis, vim me offerecer para depôr e apontar aquellas victimas...

— E, então?

— Ora, acabo de saber que o moço, por ter um pergaminho e carregar no dedo um annel symbolico, foi mandado em liberdade, sem que se lavrasse o flagrante ou ao menos se instaurasse um inquerito!

— Mas o senhor ainda póde falar com o delegado ou com um dos chefes de secção...

— Nem me fale nisso! Não quero esperar mais nada!

— Podia ao menos dar-me seu nome...

— Absolutamente! Mandaram o homem embora, é porque tal individuo póde fazer tudo que entender... Passe bem!

E o cavalheiro que nos falava, de aspecto distincto, vestindo com apuro, desceu as escadas, ás pressas.

Ahi está um caso que o sr. Pedro de Oliveira Ribeiro Sobrinho, para que não se commente desfavoravelmente sobre o caso e para que não paire duvidas sobre os bons elementos de sua repartição, deve apurar quanto antes.

A SITUAÇÃO NA CHINA

Não é muito forte a reacção contra as novas propostas britannicas

Pekin, 28 (U. P.) — Não é muito forte a reacção chineza contra as propostas britannicas de uma politica liberal. O *Chea-Pao* e outros orgãos nacionaes oppõem-se ao pequeno augmento das tarifas e o orgam nacionalista "Tribuna do Povo" defende a autonomia tarifaria, e diz a respeito que o leopardo britannico não deve mudar de posição.

Furtou um terno de roupa e foi preso

O soldado n. 128, do 2º esquadrão do regimento de cavallaria da Policia Militar, prendeu em flagrante, o ladrão Theophilo Ayres da Silva, quando furtava um terno de roupa, da casa n. 30 da rua Baroneza, onde reside d. Deolinda Bias.

Conduzido para a delegacia do 18º districto, o gatuno depois de autoado foi recolhido ao xadrez.

A Policlinica de Botafogo e o Anno Bom das creancinhas pobres

Estando prestes a inaugurar a sua séde esta Instituição Benemerita, resolveu a sua directoria, em virtude das obras que estão sendo realizadas com urgencia, não dar caracter festivo á distribuição de roupas, brinquedos, etc., que annualmente faz ás creanças matriculadas no seu Registro de Pobreza. Essa distribuição, realizar-se-a, entretanto, embora mais limitada do que, nos annos anteriores, no dia de 1º janeiro entrante, por uma commissão composta das senhoras: Alvaro Costa, José de Moraes, Octavio Barboza e senhoritas Maria Barboza, Augusta Silva, Maria Alexandrina Pereira e Helena e Yollanda Torres Barboza. Enviaram donativos e varias peças de roupas: as stas: Branca Leão, 12 vestidinhos; Silvia Amaral, 12 sapatinhos de lã; sra. Julia de Almeida: 7 camisinhas, Rachel de Almeida: varios brinquedos, madame Epitacio Pessoa, 200$000: Heitor Góes & Cia. 100$000 e um anonymo 20$. Cia. Braga Costa: 24 chapeus de feltro.

Total recebido em dinheiro .... 420$000.

Augmentei o numero de amigas

Consolidei amizades antigas

Depois que

Aproveitei da grande baixa nos preços do afamado calçado

ATLAS

123-134

R. Larga

(1483)

O TEMPORAL NA HESPANHA

NUMEROSAS EMBARCAÇÕES SUBMERGIDAS DÃO Á COSTA

MADRID, 28 (U. P.) — O temporal no Léste da Hespanha está assumindo o caracter de uma catastrophe. No littoral, approxima-se de uma centena o numero de embarcações submergidas. Os damnos causados pelo temporal em Castellon são enormes. A situação em Vinaroz é angustiosa. Em Valencia numerosos trens ficaram detidos, emfim as outras partes da Hespanha tambem soffreram grandemente os effeitos da borrasca.

Uma collisão de navios no porto de Genova

Genova, 28 (U. P.) — Chocaram-se no porto desta cidade o vapor italiano "Colombo" que vinha de Nova York com passageiros e o inglez "Diomed" procedente do Japão.

Houve a bordo do "Colombo" grande panico saindo ambos os paquetes ligeiramente avariados, não havendo victimas a lamentar.

Assignaturas

Aos nossos assignantes pedimos mandarem reformar as suas assignaturas até 31 de Dezembro, afim de evitar qualquer reclamação por falta da remessa da folha, visto que nesse dia remodelaremos a nossa expedição.

As assignaturas podem começar em qualquer época, mas terminarão sempre em 30 de Junho e 31 de Dezembro.

O preço da assignatura annual é de 60$000 e o da semestral de 35$000.

Toda a correspondencia que se referir a este assumpto, quer ordinaria, quer registrada, e bem assim os vales postaes, deve ser dirigida ao gerente V. A. Duarte Felix.

Um protesto contra as violencias dos americanos em Nicaragua

Washington, 28 (U. P.) — Os liberaes nicaraguenses apresentaram ao Departamento do Estado um protesto formal contra a occupação de Puerto Cabezas por marinheiros dos Estados Unidos. Affirma o protesto que nessa cidade a vida e propriedades de cidadãos norte-americanos não correm o menor perigo. Os liberaes protestam egualmente contra "a prisão virtual do sr. Sacasa" e a imposição da censura á imprensa.

Washington, 28 (U. P.) — Um funccionario da Casa Branca, autorizado a falar em nome do presidente Coolidge, declarou que as forças dos Estados Unidos não estão de nenhum modo impedindo a acção dos revolucionarios nicaraguenses e de maneira alguma violarão a inalteravel politica americana em relação á autonomia dos paizes centro-americanos. Reiterou que os marinheiros americanos desembarcaram em Puerto Cabezas simplesmente para proteger a vida e propriedades dos cidadãos dos Estados Unidos. Accrescentou que as noticias procedentes de Nicaragua publicadas pela imprensa estão adulterando os factos.

A Russia empenhada na Metallurgia

Essen, (U. P.) — Chegaram a esta cidade os representantes do Trust de Aço Russo para uma visita official ás industrias metalurgicas do Rhur. O seu objectivo é negociar com as casas allemães a construcção de usinas refinadoras de metaes e altos fornos no sul da Russia.

Passa pela Sicilia violento furacão

Girgenti, 28 (U. P.) — Soprou em toda a Sicilia um violento furacão acompanhado de tempestade que destruiu as colheitas, causando enormes prejuizos, especialmente em Porto Empedocle, centro de mineração de enxofre, que se acha inundado pelo rio Spinola.

As communicações ferroviarias estão interrompidas. Não houve victimas.

EXPEDIENTE

ASSIGNATURAS

Interior: Anno....... 60$000 / Semestre. 35$000
Exterior: Anno....... 140$000 / Semestre. 80$000

Numero avulso .... 200 rs.
Idem no interior ...... 300 rs.
Idem atrazado .... 400 rs.

TELEPHONES:
Director, 1558 C. Redacção 5698 e Administração, 37 C.

Endereço telegraphico "Correomanhã"

Deixou de ser nosso viajante o sr. Pedro Baptista da Silva.

Percorrem a serviço deste jornal: o Triangulo Mineiro, o sr. Eurico Baeta de Faria; o Estado de S. Paulo, o sr. Adolpho Saldanha; o Estado do Rio, o sr. Braulio Modesto e os Estados do Paraná, Santa Catharina e Rio Grande do Sul, o sr. Julio A. Lima.

AGENCIAS DE ANNUNCIOS

São nossos agentes geraes nesta Capital os srs. Lima & Comp. Ltd. Largo da Carioca n. 15, sobrado. Teleph. Cent. 178.

NACIONALISMO

Ha poucos annos, lembra-me ter visto, no "Diario Official", e não me falha nesse ponto a memoria, um relatorio do inspector escolar Orestes Guimarães, mandando fechar, em Santa Catharina, escolas onde se fazia o ensino em allemão. A noticia de que no Brasil se estava fazendo, causou-me estupefacção e me pareceu, por isso, o relatorio que ao todo justa a medida proposta por aquella autoridade escolar. Não se podia comprehender, realmente, que uma porção, grande ou pequena, do paiz, fosse subtraida á lingua brasileira.

Mas da suppressão das escolas allemãs, imposta por aquelle inspector, deveria resultar, logicamente, a creação de escolas brasileiras, onde os nossos patricios de origem allemã aprendessem o idioma de sua patria. Ora isso não succedeu, e a providencia adoptada pelo sr. Orestes Guimarães redundou, apenas, no castigo do analphabetismo imposto á população que estudavam na lingua allemã pelo simples facto de não encontrar escolas onde o ensino fosse feito em portuguez.

Se existe no sul do paiz algum nucleo estrangeiro, que não se incorporou á estructura moral e politica do Brasil, ou melhor, para falar com mais emphase, que não aprendeu sequer o nosso idioma, a culpa não é dos elementos estrangeiros que o compõem e sim dos nativos que não o assimilaram. Os filhos de allemães, os filhos de italianos, de poloneses, como nascem, falando a lingua dos seus avós, devem-no á imprevidencia dos governos nacionaes, que absorvidos pela politicagem, pouco se accommodam com a instrucção, sendo que no norte como no centro ou no sul do Brasil. Em toda a parte a escassez de escolas é a mesma, e se não se fazem sentir no Sul, com a mesma gravidade, é porque as escolas ahi mantidas não o são pela allemão, ou turco, é por que a ascendencia portugueza forçou a colonos de origem extranha a se entenderem no idioma de Camões, da maneira que seus compatriotas, do sul, tornam-se ilhas em lingua allemã. No interior contrariam os brasileiros natos que frequentam escolas, e o que vejo é qual a vantagem nacional de augmentar com os analphabetos germanicos idealizados pelo sr. Orestes Guimarães, a nossa massa de cégos intellectuaes disseminados pelo norte.

No Rio, e em outros logares do Brasil, ha escolas allemãs, que ninguem manda fechar, e ainda bem, sendo certo convenientes a seus alumnos sem protestos dos nacionalistas. No Rio Grande do Sul, como em Santa Catharina, o mesmo. E facto que só dispõe dessa fonte de instrucção foi que se tenha ensinado nestes logares, pelo facto de a integridade nacional, semelhante forma de ensino. Se aqui numa ligação, e se lembrou no de tal medida, embora existam, finalmente, algumas escolas para onde os nossos patricios de origem estrangeira estivessem frequentando estabelecimentos de ensino estrangeiros, que não parece humano fazel-o, em certos logares de Santa Catharina, que não possuem ensino publico. Comprehende-se a obrigação de ser feita a instrucção em portuguez; mas quando se começa por crear escolas onde se ensina a lingua nossa; da mesma maneira que se admitte o ensino obrigatorio nas escolas que tenham capacidade para estender á medida coercitiva a todas as escolas que lhe não estivessem.

O caso da instrucção primaria não preoccupa, pois, sómente Santa Catharina. Todo o Brasil, a começar pela sua capital, pode incluil-o na ordem do dia das suas necessidades mais prementes. No Estado do sul, considerada a representação que ella tem, no actual ministerio, é o caso de se esperar vel-o agora resolvido, de maneira que os catharinenses, confundindo á attenção das letras allemãs, breve nella troquem suas idéas, pensem e falem em portuguez.

Mentalidades elevadas de literatura politica, á cata de emoções, costumam falar em perigo allemão. Esse é o mesmo que ha certo vulto alguns annos antes da guerra, quando uma certa canhoneira Panther fez sua apparição no littoral de Santa Catharina. Então, os patriotas encheram-se de zelos e da cada pequena boca de fogo, daquelle vaso de guerra, exageraram presumir a ameaça da conquista da soberania nacional. E o commentario, ao mesmo tempo, a convicção, o mundo inflammou-se, e não pelo programma de expansão allemã apparecesse envolvendo o Brasil com a Allemanha colonial, envolvendo em seus tentaculos immensos parte do Brasil. Os nacionalistas que em vão denunciavam a ameaça germanica exultaram: tiveram ahi a prova de que desse perigo remoto. Mesmo, admittindo que o Imperio Allemão ambicionasse estender á sua soberania, hoje, deante da transformação operada no regimen, depois que Joffre, nas margens do Marne, reteve a onda dos exercitos allemães, desappareceu de todo essa ameaça. Não ha mais motivo para falar em perigo allemão no Brasil, e menos ainda pelo, em nome deste, fundamento para falar em nação substancial para condemnar os filhos de Santa Catharina ao analphabetismo.

O meio de impor a soberania nacional pois não ser a perseguição ao ensino do patricio, de falarem e escreverem no idioma de seus paes, e sim dar-lhes o nosso, e desde adoles-

ram, com o conhecimento da nossa lingua, o amor do Brasil. Esse é um outro é o verdadeiro programma nacionalista.

Antonio Leão Velloso

Topicos & Noticias

O tempo

BOLETIM DA DIRECTORIA DE METEOROLOGIA

Previsões para o periodo de 6 horas da tarde de hontem até 6 horas da tarde de hoje:
Districto Federal e Nictheroy — Tempo: bom, com nebulosidade.
Temperatura: estavel.
Ventos: nornêra.
Estado do Rio — Tempo: bom, com nebulosidade, salvo a léste, onde é instavel passará a bom, com nebulosidade.
Temperatura: estavel.
Estados do sul — Tempo: bom, com nebulosidade, forte no littoral.
Temperatura: ligeira ascensão.
Ventos: de sueste a nordeste.
Nota — Não recebemos as informações meteorologicas, expedidas entre 9,30 e 10 horas da manhã, da Bahia, Goyaz e Matto Grosso (todas), parte de Minas e Rio Grande, bem como todas as ultima hora, dos Estados do sul, o que prejudica as previsões feitas.
Synopse do tempo occorrido — No Districto Federal (das 6 horas da tarde de ante-hontem ás 6 horas da tarde de hontem) — Segundo as observações do Observatorio Meteorologico da Avenida das Nações, o tempo decorreu bom. A temperatura declinou e não se foi estavel de dia. As dadas das temperaturas extremas observadas nos postos do Districto Federal foram 28°3 e 18°3 e as verificadas no Observatorio Meteorologico foram: maxima, 26°7 e minima, 20°7, respectivamente, ás 12 horas e 45 minutos e ás 6 horas e 5 minutos. Os ventos foram nornêra e frescos.

O Conselho Municipal tambem se deu ao luxo de realizar sessões nocturnas. Mais uma despesa superflua, que o povo paga, porque afinal os trabalhos dessa assembléa foram installados em junho.

O que fizeram os intendentes, desse mez até hoje o funccionando? Nada, ou quasi nada.

Divertiram-se, embolsando os pingues subsidios com que a cidade lhes paga a folgança sem nenhuma compensação. Dissemos, ha dias, que o sr. Prado Junior estava resolvido a não ter orçamento para 1927. E' o que provavelmente se verificará.

Hontem, á noite, estavam á espera, no Conselho, emquanto o sr. Mauricio de Lacerda obstruia, de uma emenda substitutiva, inspirada pelo sr. Frontin, que parece mandar ali dentro, no sentido de ser integralmente prorogado o orçamento vigente.

Essa emenda — era quasi escusado accrescentar — seria subscripta por todos os intendentes da colligação do açambarcamento politico do Districto. Por outro lado se diz que, se não derem orçamento, o prefeito Prado Junior prorogará o actual... contragosto.

E' um constrangimento que outros prefeitos têm acceitado sem grande repugnancia, ao que parece. E' profundamente lamentavel, todavia, que os interesses da cidade continuem a ser joguete da indecente politicagem de um grupo que escalou o Conselho, e se abalançou a sacrificar a causa popular.

E' precioso que não se deixem, sem relevo, os casos concretos que emergiram da mensagem avilcareira com que o ex-presidente da Republica concitou os presidentes e governadores dos Estados a praguerm a moldade de elementos, os preceitos de civismo, a obediencia ás leis, o sentimento da justiça e do patriotismo.

E' isto uma necessidade para que, mais tarde, a historia do seu governo seja escripta com toda a *belleza* sensivel dessas lições convincentes.

Haja vista este caso de notavel com elle, de respeito á lei, de sentimento de justiça, de quintada lição de civismo...

— Em meiados do anno corrente, a fallecer nesta capital, o tabellião do 1º officio do registro de hypothecas, sr. dr. João Kopcke, um dos mais esforçados propugnadores da Republica.

Seu filho, V. Kopcke, que ha muitos annos auxiliava o paes nos serviços do cartorio, pensou, naturalmente, em pleitear a concessão de vir a preencher a vaga, para ella, estando apto, naquelle officio.

Mas, para que a sua pretensão se pudesse realizar, seria necessario que se submettesse a concurso, nos termos do decreto n. 16.273, de 20 de dezembro de 1923.

Ora, o paragrapho 1º do artigo 236 desse decreto, prescreve: "A inscripção e habilitação dos candidatos far-se-ão nos mesmos termos e condições fixados para o preenchimento das vagas de avaliadores".

E o art. 235 estabelece:

"Os avaliadores privativos da Justiça serão nomeados dentre os cidadãos brasileiros maiores de 25 annos e *menores de 50*, de comprovada idoneidade moral, *habilitados em concurso*, perante a Commissão Disciplinar".

Pois bem. V. Kopcke submetteu-se a concurso, e, por sua reconhecida competencia, obteve 1º logar.

Era, pois, justo que fosse nomeado, para occupar a vaga aberta naquelle cartorio, onde tantos annos serviu de auxiliar de seu pae.

Estava, ahi, até, para lhe garantir o nomeação, a *belleza* da mensagem acima alludida, que pela frescura da sua pregação parecia ser um raio de mentiras...

E ficou a confiar na força dos mandamentos espalhados sobre a chancellaria por todo paiz — do sentimento do civismo e da justiça...

Pois em nome do soccs desses mandamentos, o ex-presidente da Republica nomeou para a vaga de João Kopcke, no filho deste, e sim o sr. Nicanor do Nascimento, sem concurso e sem nada...

Será possivel que vingue semelhante nomeação?

Acompanhado do alarido peculiar ás coisas grotescas e phenomenaes, surgiu na Camara dos Deputados uma iniciativa do sr. Nabuco de Gouvêa, desta vez no sentido de reverter em beneficio

outrem as liberalidades do thesouro. Segundo o esculapio-embaixador, homem que ingressou na diplomacia por uma porta escusa do Itamaraty, deverá ser aberto o credito de mil contos para a reconstrucção da Villa de Encarnacion, no Paraguay.

Só não fosse faltar com o devido respeito ao sr. Teixeira Mendes, homem austero e digno, aconselhariamos o cirurgião-mór do thesouro, a associar-se ao chefe da egreja positivista para pleitearem juntos essa concessão feita aos nossos irmãos do sul. A indemnização da Villa Encarnacion póde emparelhar, em materia de sentimentalismo politico, com o celebre perdão da divida do Paraguay...

So o Brasil fosse um paiz muito rico, e se o sr. Nabuco de Gouvêa tivesse um passado capaz de recommendar melhor os seus sentimentos humanitarios, nada teriamos que estranhar na reconstrucção da Villa Encarnacion projectada com o cobre do Thesouro. Mas esse sr. Nabuco de Gouvêa, cuja historia, da longa, não é propriamente o cherubim capaz de enternecer-se ante o espectaculo de um montão de pedras demolidas pelo cyclone; e Brasil é um paiz que está vivendo da moratoria.

Não cuidemos, portanto, de encontrar razões sentimentaes para seu gesto. O sr. Nabuco de Gouvêa, porém, é um homem tão accostumado a distribuir, pelas Encarnaciones, o cobre do Thesouro, que mesmo quando são apresentam de pedra e cal, o homem quer por força fazer um gesto de sumptuosidade...

O sr. Julio Prestes não merece parabens pela sua actuação como *leader* da maioria, hontem na Camara.

Depois de ter mantido um tanto severo nas deliberações, não permittindo votações sem quorum, deixou-se levar pelos pedidos, abrindo a porta aos requerimentos de urgencia para projectos.

Culminou o abuso na sessão de hontem, com a votação repetida do projecto por aquelle systema, resolvendo a Camara sobre o assumpto que desconhecia porque nem sequer havia avulsos.

Póde esse regimen ser muito conveniente aos interessados, mas o que não resta duvida é que compromette muito a seriedade dos trabalhos legislativos.

O modo por que o sr. Julio Prestes conduziu as votações fazia acreditar numa reacção contra as escandalosas e tumultuarias votações de ultima hora. Infelizmente assim não succedeu, e o que fez crer que apenas *leaderança* da Camara houve mudança de nome...

Mas, a respeito das attitudes do sr. Julio Prestes ainda ha muito o que dizer, porque já se vae percebendo que o chefe da bancada paulista não é apenas um *leader* parlamentar, accumulando essas funcções com outros encargos de natureza exclusivamente politica...

E' sabido que o sr. Washington Luis mandou cortar a subvenção de trinta contos que "O Paiz" surripiava todos os mezes á Nação, por obra e graça de um dos seus inflammados panegyristas. Mas parece que a historia não parou ahi. A sua pretensão continua a encontrar favores á mãos fartas, á espera de pasal-a ás mãos de individuos que nutem a cabras e hoje estão vendendo cabritos.

Ha a accrescer a essa informação mais a de que a ordem se estendeu a toda a melifua e bajulatoria imprensa "côr de rosa", que de um deante fizera a ver navios, como já ficara desde 16 de novembro o "Jornal do Commercio". Nem têmas mais em que se apegar para suspender qual toda a sorte o seu serviço telegraphico.

Aliás, se pudesse haver duvidas sobre o juizo que o actual presidente da Republica parece fazer dos chefes de Estado que pagam elogios com os cofres em que se depositam os impostos pagos pelo povo, bastaria para demonstral-o o facto de haverem cessado os ardores dos mercenarios da penna, que illudiam os proprios compradores, vendendo-lhes a consciencia, mercadoria que jamais tiveram ainda que para o reduzido uso do exame, nas noites conselheiras, da sua podridão interna.

Quem quer que se dê hoje ao desprazer de, por simples curiosidade, examinar as attitudes actuaes dos folicularios que se encheram nos esbanjamentos que se fizeram pelos *guichets* do Banco do Brasil, verá que já lhes falta o "combustivel" que os trazia sempre em pressão de cem atmospheras, a defender, num verdadeiro *steeple chase* de furia, os premios maiores que os subornadores distribuiam aos que chegassem em primeiro logar nas provas de "dedicação".

As mensagens anteriores sempre falavam em certos cuidados pelo "nivel moral" da imprensa e esses cuidados eram então bem differentes dos que o sr. Washington Luis parece ter agora e principalmente pelo "nivel moral" do governo, que não póde comprar nada á custa do Thesouro e principalmente uma mercadoria deteriorada como o apoio compromettedor dos jornalistas venaes...

A tagarellice diplomatica do capitalista Felix Pacheco, manifestada nos discursos que a cada passo gaguejava, e nos telegrammas que enviava ás chancellarias brasileiras no exterior, bem assim aos chancelleres e chefes de governos amigos, não teve por unico inconveniente compromettter as relações diplomaticas do Brasil com o universo, ferindo gravemente as normas mais comesinhas do tacto diplomatico e, especialmente, as tradições do Itamaraty.

Ella custou, ainda, á nação, uma somma fabulosa, quasi incrivel.

E' o que resalta do pedido feito ao Congresso do credito supplementar de 450:000$, ouro, em reforço da verba de 150:000$, ouro,

dotada ao orçamento do Ministerio do Exterior para o corrente anno, para o custeio do serviço telegraphico.

Quer isso dizer que o ex-chanceller gastou tres vezes mais do que podia gastar.

O Senado acaba de rejeitar, por um voto unanime, o veto opposto pelo prefeito á resolução do Conselho Municipal autorizando a Prefeitura a reintegrar o dr. Arthur Luiz Vianna no cargo de solicitador dos Feitos da Fazenda Municipal.

E' um acto de justiça a reintegração do dr. Arthur Luiz Vianna, e, com ella, só terão a lucrar os interesses da Prefeitura, confiados a um profissional competente e zeloso.

Acha-se em andamento, na Camara, um projecto autorizando o governo a despender a verba necessaria á installação e organização do Serviço Florestal do Brasil e alterando a tabella de vencimentos dos seus funccionarios. A simples leitura da emenda, embora se fale em installação, dará a idéa de que nada existe, faz suppôr que pelo menos ha uma tabella de vencimentos e consequentemente de funccionarios.

Não se comprehende, portanto, qual o objectivo do Congresso. O Serviço Florestal foi regulamentado pelo decreto n. 17.042, de 16 de setembro de 1925, e do orçamento de 1926 do governo para o orçamento de 1927 pediu o credito de 650:000$ para custeio do mesmo serviço, que, aliás, já está installado nos terrenos do Jardim Botanico.

A que titulo, pois, apparece um projecto autorizando a despender a verba necessaria á installação?

O' que nelle existe de real é a alteração da tabella de vencimentos, mas isso podia ser feito sem se revestir da apparatosa encenação que se observa. Não pode cobrir a majoração de proventos com uma repartição nova e cujos resultados praticos ainda não são conhecidos.

Reduza a commissão de Finanças da Camara o projecto ás suas estrictas proporções. Isso de *vae quebrar* a orientação seguida com relação aos augmentos e equiparações em que ella não tem sido prodiga neste anno. Fica mais bonito e mais verdadeiro...

Até 15 de novembro ultimo, ninguem era capaz de suppor que ouzasse contrariar as affirmações, ainda que as mais disparatadas, da qualquer das trinta e seis bocas oraculares de Minas, na Camara, encontraria pela prôa o sr. Gilberto Amado. Esse provecto escopeteiro ficava ao lado do representante da vontade do Cattete, a fazer a vanguarda, com um sorriso de superioridade, e ninguem poderia ignoral-o.

A época, porém, já passou. Hoje não é Minas quem decide das coisas no Brasil, e o representante sergipano, sempre solidario com quem estiver no Cattete, mandou as Alterosas ás favas e até já desafora os mineiros!...

Hontem a victima desse heróe dos exercicios de tiro ás trovas em Paris foi o sr. Fidelis Reis. Porque o aparteou, o sr. Fidelis foi alvejado por uma saraivada de desafores da praia do Peixe e até por ameaças.

E nesse ponto das ameaças, o sr. Fidelis deve passar então a ter cautela...

Alludimos hontem, baseando nosso commentario num telegramma em que nos deram informações sobre o emprestimo bancario destinado a *escorar* o plano financeiro do governo, ao facto de se estarem esquivando os banqueiros londrinos a um positivo entendimento, nesse sentido.

Não obstante, tem corrido, nos circulos commerciaes e bancarios desta capital, uma versão que em certos meios se attribue o cambio tenor a resolução do governo entende com os srs. Rothschilds. Segundo o que se fala, esses banqueiros teriam telegraphado a seus correspondentes nesta capital, pedindo esclarecimentos detalhados sobre o plano da estabilização.

E, a proposito da referida versão, adeantam que os banqueiros londrinos pretendem que o mercado de ouro inglez conserve a sua hegemonia financeira no Brasil...

Que lhes preste!

Já temos visto como vão as finanças paulistas, consideravelmente aggravadas com a orgia dos emprestimos contraidos ultimamente. Publicou-se agora o projecto de orçamento do Estado para o exercicio de 1927. A receita está orçada em 342.710:000$ e a despesa em 342.709:403$635, verificando-se o saldo de 594$315. Tratando-se de um orçamento de taes proporções, esse saldo é menos que irrisorio. Fosse, porém, muito mais avultado. Não importaria nada ao caso.

Sabemos bem como se arranjam saldos em orçamento, sobretudo quando é necessario impressionar vantajosamente, fazendo suppôr que ha mais que sufficientes recursos para equilibrar apparentemente a receita com a despesa.

Mas, o que desmancha qualquer impressão favoravel, a respeito do pretenso equilibrio, é a somma em que está orçada a despesa total da Secretaria da Fazenda e do Thesouro. Ascende a mais de 98 mil contos... Nessa rubrica figuram duas parcellas que logo se deixam notar, impondo-se á attenção dos que não são completamente galuchos em exames dessa natureza. Para juros e amortizações da divida externa está escripturada a verba de 27.608:528$563. Para differenças de cambio e pensões no estrangeiro foi reservada a somma de 13 mil contos.

Não obstante, teimam em dizer que S. Paulo progride. Essa maneira de progredir, endividando-se, é modernissima... Lá devem saber os paulistas como lhes sairá a aventura.

E dizer-se que ha tantos candidatos á successão do sr. Carlos de Campos...

A miragem

Emquanto se proclama, como medida de salvação publica, a necessidade de quebrar o padrão para estabilizar a moeda, vae-se assistindo a mais uma comedia parlamentar em torno da elaboração orçamentaria. Ha um total e absoluto divorcio entre o programma de regeneração monetaria, verdadeira medicina heroica imposta á nação, e a displicencia com que os representantes do povo vão dispondo das suas economias, para distribuil-as entre aquelles que mais merecedores lhes parecem da sua sympathia.

Temos mostrado por que *via sacra* de renuncias e sacrificios os povos que fizeram a substituição monetaria conseguiram salvar as suas finanças arrombadas. O exemplo da Polonia, demittindo em 1923, dezeseis mil funccionarios, não foi mais eloquente do que o da Allemanha, cortando despesas em identicas proporções. Casos concretos, assim analyzados á luz dos algarismos, provam que o orçamento contem em seu bojo a verdadeira panacéa da regeneração financeira. Aliás os mestres ensinam que todo plano de estabilização deve ser precedido pelo equilibrio orçamentario. Gastão Jeze, tão citado pelos nossos parlamentares á cata de muletas, escreveu, textualmente o seguinte: "A estabilização suppõe a realização absoluta do equilibrio orçamentario." Opinião, assim enunciada em tom categorico não deixa duvidas no espirito de quem a lê. Mas financistas indigenas que o citam, quando fazem as suas divagações indigestas, esquecem-no no terreno pratico, quando têm em mãos a materia de que se faz a abundancia ou a miseria do thesouro publico. Se como diz o senador Sampaio Corrêa não ha duas verdades, uma pratica e outra theorica, e só merecem consideração as deducções praticas que se subordinam a razões substanciaes da theoria, o orçamento está actualmente annullando o plano da estabilização monetaria. Isso não é sómente grave por envolver respeitaveis interesses da nação, mas porque semelhante orientação vae crear uma scisão entre o presidente da Republica, obstinado em quebrar o padrão, e seus leaes servidores da Camara e do Senado.

O equilibrio orçamentario é o ponto de partida para o programma financeiro do governo; todos o admittem. Por outro lado, dados os frutos derramados nas arcas do Thesouro pelo regimen, em que vivemos, da extorsão fiscal, nunca a receita assumiu o vulto dos ultimos annos. Basta lembrar que no ultimo anno do sr. Epitacio Pessôa ella beirou os novecentos mil contos, e o anno passado elevou-se a um milhão e setecentos mil contos. Quasi o dobro! Que optima opportunidade, pois, para realizar o almejado equilibrio orçamentario.

No entretanto, muito embora constitua um dos itens do programma governamental, e estejamos em condições relativamente folgadas para alcançal-o, podemos desde já prever mais um deficit para o proximo anno. Estudando o orçamento da receita, o sr. Sampaio Corrêa, depois de se referir ao optimismo com que collegas seus alludiam ao desapparecimento do deficit, ponderou que as circumstancias não lhe permittiriam enxergar a vida financeira do paiz através de um prisma tão celestemente azul. E referia-se o senador carioca, vagamente, a projectos em andamento nas duas casas do Congresso, capazes de modificar as estimativas enviadas ao Senado. A perspectiva do deficit desenhou-se-lhe, pois, no horizonte...

Não obstante se trate de um representante governista os seus collegas de credo não lhe dão ouvidos, de maneira que a esta hora, o pequeno deficit annunciado pelo sr. Sampaio Corrêa já deve ter tomado grande vulto. O Congresso, comprehende-se, precisava augmentar os seus subsidios para duzentos mil réis; deante dessa attitude não poderiam negar aos soldados o accrescimo julgado necessario ás suas finanças, maxime em uma Republica proclamada pelo exercito e a armada em nome da nação... Bafejados por essa atmosphera de favores pessoaes, outras classes saberão pleitear a reivindicação de seus direitos. Assim irá o desequilibrio tomando vulto, e a base da nossa restauração financeira, que é o nivelamento da balança, de pagamento, ruirá por terra impreterivelmente.

Annuncia-se, pois, como certa, mais uma situação deficitaria. Ainda desta vez não se consegue alcançar a miragem do equilibrio orçamentario. Mas com certeza o patriotismo dos contribuintes vae novamente experimentar uma facada. O Thesouro do Brasil é insaciavel e sempre prestes a exhaurir-se pelos mysteriosos intersticios que Ruy Barbosa comparou aos ladrões de caixa dagua.

Em uma roda de café, da Camara, commentava-se, com certa insistencia, a inutilidade que tem representado, para a vida administrativa do Brasil, o Ministerio da Agricultura. Admirava-se que, sendo a dependencia administrativa que podia ser mais util ao paiz, seja, entretanto, a que menos frutos tem dado. E por que? Todos estavam de accôrdo quanto á regra geral da incompetencia, que tem caracterizado a acção dos diversos gestores da pasta. Assim, na intimidade, os politicos sempre andam identificados com a critica que os jornaes independentes de ordinario fazem das mazellas e vicios administrativos. Mas, quando o governo exige a prova de fé aos magnatas da politica, se abrem a bocca, é para fingir repugnancia pelos julgamentos fortes da opinião. Ainda agora, em ponto maior, é o proprio *leader* mineiro, sr. José Bonifacio, que não tem mais reservas, e resolve dizer as coisas taes quaes são.

Que será isso?

A Camara resolveu acceitar todas as emendas do Senado aos varios orçamentos. Tres delles tiveram ultimada a sua elaboração, hontem, com a votação de todas as emendas. E para hoje se espera a conclusão da votação de mais dois delles.

O preceito constitucional que véda as caudas orçamentarias, a creação de novos logares e o augmento de vencimentos, não foi respeitado pelo Senado. A sua collaboração se fez no mesmo sentido de sempre. E' verdade que não houve desta vez a avalanche de emendas tão do agrado dos senadores. Muitas, porém, das que elle approvou e a Camara adoptou hontem não ficam muito longe das dos annos anteriores.

Não houve da parte da Camara um exame demorado do que ia votar, pois os relatores deram parecer verbal e tudo se resolveu em cinco minutos.

Começo de governo e perspectiva de uma nova legislatura não permittem queixas nem protestos aos congressistas...

Dando parecer verbal sobre as emendas do Senado ao orçamento da Viação, o sr. José Bonifacio declarou hontem, na Camara, que duas dellas eram inconstitucionaes. Mas, como se tratava de autorizações confiava no criterio do presidente da Republica, que está armado do véto parcial.

A Camara, é escusado dizer, votou tudo, e o orçamento da Viação, como os outros, vae subir á sancção levando em seu bojo essas duas novas farpas a Constituição reformada.

Tão acostumados estamos a ver esses rasgões na nossa lei principal que não estranhamos o caso, nem o commentamos esperançosos de qualquer providencia.

Ao sr. José Bonifacio, feito defensor á ultima hora da Constituição é que cabia impugnar as emendas, fazendo o orçamento voltar ao Senado. Não o fez por que não quiz. A sua declaração podia por isso mesmo deixar de apparecer.

A politica da estabilização cambial não podia deixar de produzir os seus esperados effeitos — o encarecimento da vida.

Tudo está subindo de preço, numa alta constante que vale para a grande massa da nossa população como uma ameaça de fome.

Os generos de producção nacional, com largo consumo, acompanham a marcha ascendente das outras utilidades.

Como resultado fatal dessa politica de estabilização cambial ou encarecimento da vida virão os argumentos da despesa publica pelo natural e logico accrescimo de vencimentos de todo o funccionalismo.

Accrescida a despesa, o legislador reforçará a receita com a majoração dos impostos. E o povo que tem renda certa e vê tudo encarecer dia a dia será forçado a contribuir com mais alguns cruzeiros para abastança dos que lhe fizeram mal...

A Casa America e Japão, Ouvidor 74, na grande venda annual de Bonificação está vendendo canequinhas de porcellana para café a 6$, 7$ e 8$; copos a 3$ e 4$; pratos a 8$ e 9$; facas a 15$, etc. Preços por duzia. Baterias de aluminio com 15 peças e chaleira a 70$ e 100$000. (14261)

Ainda não ha muito, a Commissão de Marinha e Guerra da Camara discutia diversos projectos, sendo um do Senado, mandando continuar nas escolas militares aquelles alumnos, que das mesmas haviam sido afastados, como suspeitos de envolvidos em movimentos revolucionarios. Contra os mesmos, nada se apurou, e foram alguns soltos no primeiro momento, e outros, actualmente. Em todo caso, afastados das mesmas escolas, não puderam a ellas voltar. Para reparar essa injustiça é que surgiram na Camara dois projectos, um do sr. Geraldo Vianna, o outro, do sr. Potyguara, e ali appareceu um terceiro, vindo da outra casa do Congresso, com a sua approvação. O relator, na Commissão, manifestou-se favoravel á medida, como ainda a maioria dos seus collegas. Como se sabe, porém, o sr. Eloy Chaves tem fumaças de general civil, e achou que se devia ouvir a administração a respeito. Foram os papeis em debate, ao ministerio da guerra. E ali, num ambiente de indifferença pelos modestos, entraram os mesmos papeis a dormir. Hoje, está o Congresso a pique de fechar, e nenhuma voz se fez ouvir em defesa da bôa causa.

Coisa excepcional: os contribuintes vão, emfim, passar um anno sem novos onus além dos que lhes amargurararam, no que está a findar, a existencia! O facto, tão sensacional elle é, merece um registro especial. Todos os annos, apezar das promessas reiteradas, os legisladores, ante o espantalho do *deficit*, se viam forçados a recorrer para a capacidade tributaria do povo, com a aggravação dos impostos existentes e a creação de outros. Era infallivel. Tanto assim que, mesmo em face da declaração formal, hontem, do "leader", de que não serão majoradas as tributações, antes já soffreram uma diminuição de 50 °|° no imposto de renda, custa a acreditar-se na nova alviçareira. O projecto da Receita limitou-se a esticar as estimativas, sem alterar os tributos e não consta que haja projecto especial sobre o assumpto. Salvo se ainda vier alguma emenda nos projectos que, em virtude de urgencia, passam pelas duas casas do Congresso como gato sobre brazas... como os precedentes autorizam a admittir.

Dr. Luiz Sodré — Esp. doenças intestinos. Cura hemorrhoidas sem operação e sem dôr Rosario, 140 — Tel. Norte 3070 (14134)

Avolumam-se as queixas contra a morosidade no andamento dos papeis que dependem de dicisão do ministro da Fazenda.

Contam-se por milhares os processos parados, que dependem de despacho rapido, até bem pouco tempo obtido sem a necessidade da intervenção de amigos ou advogados administrativos.

O sr. Getulio Vargas tem no caso grande responsabilidade, porque constituiu seu gabinete de funccionarios desconhecedores do serviço e sem o imprescindivel conhecimento das tradições do ministerio.

A situação aggrava-se de dia para dia com o accumulo de novos papeis, chegando já a ponto de ninguem se entender.

O ministro da Fazenda que reflicta sobre as consequencias da desorganização que vae em seu gabinete.

Bombons francezes de Boissier e Marquise de Sevigné, na rua do Ouvidor, 96. Casa Grão Turco. Tel. N. 4034. (15133)

No mundo politico

Impressões da Camara

Não obstante as repetidas affirmações dos directores politicos da Camara, não se póde, ainda, desta feita, fugir ao que se convencionou chamar espectaculo do apagar das luzes... Nem mesmo as ordens terminantes da Mesa serviram de barreira aos interessados, que, em avalanche, tudo invadiram. Nem o espaço em que fica a Mesa escapou á invasão...

Por seu turno, o plenario dava a idéa de uma assembléa da bolsa. Um vozerio medonho denotava a desordem que lavrava com intensidade, vendo-se os deputados espalhados, em grupos, pelas bancadas, em sua maioria alheios aos debates e em animadas e chistosas palestras com os collegas...

Emquanto isso, as votações corriam tumultuarias. Mesmo os congressistas mais attenciosos não sabiam o que se estava votando. Os pedidos de urgencia que choveram sobre a Mesa, e aos quaes o *leader* não soube resistir, tornaram impossivel qualquer contrôle. A prova é que o proprio "compte-rendu" tachygrapho contém falhas, e não pequenas...

✱

Quanto á invasão dos interessados, o remedio parece que não é difficil de ser encontrado. A propria Mesa está convencida disso. Tanto assim que hoje, segundo se soube, não será permittida a entrada para as tribunas senão aos diplomatas e ás autoridades. As demais pessoas só terão ingresso nas galerias populares, lá no *poleiro*...

✱

Não é de crer que, em plenario, se consiga tão facilmente remediar a situação. O mal foi começar. Agora, talvez, nem o *leader* saiba onde irá parar...

✱

Tudo faz crer que os trabalhos de hoje corram ainda mais animados. Será pedida urgencia para a discussão e votação da emenda do Senado elevando para 200$000 diarios o subsidio dos congressistas. O sr. Julio Prestes, como prometteu na reunião conjuncta das commissões, dará, da tribuna, os motivos que o levaram a concordar com o augmento.

Por outro lado, é de crer que o sr. José Bonifacio reitere, com o mesmo ardor, o ponto de vista que, em nome da bancada mineira, defendeu naquelle concilio.

Dahi, desse choque das duas maiores bancadas — se o sr. Antonio Carlos, como succedeu com o projecto financeiro, não tiver, mais uma vez, levado em consideração o "transcendente problema da ordem publica" — bem póde ser que se defina uma situação, que ha muito se vem esboçando...

... e do Senado...

O augmento do subsidio... Ninguem no Senado tem duvidas sobre o resultado final da questão: o projecto passará e na proxima legislatura os congressistas perceberão diariamente os seus 200$000...

A proposito havia, mesmo, quem dissesse que a sinceridade do sr. Antonio Carlos, neste caso, é bem duvidosa. Sabe-se que, sem o auxilio da bancada mineira, o sr. Julio Prestes não conseguirá na Camara o *quorum* necessario para as votações. Ora, bastaria que os mineiros se abstivessem para não se poder votar o augmento, por falta de numero...

Outra circumstancia occorre ainda: no Senado, tanto o sr. Bueno Brandão, como o sr. Bueno de Paiva, votaram, e provavelmente votarão de novo, pela elevação da diaria para duzentos mil réis...

✱

A admittir-se um verdadeiro empenho, por parte do sr. Antonio Carlos, contra a passagem do augmento, não ha como negar a falta de cohesão da politica mineira... O presidente do Estado, na realidade o chefe supremo do partido, fecha a questão, collocando-a no terreno da confiança. Entretanto, dois senadores, membros desse mesmo partido, e ambos fazendo parte do seu directorio, destacando-se da bancada, para votarem contra ella e contra o governador.

✱

Um facto que tem causado estranheza no Senado é a presença, quasi diaria, do desembargador Eurebio de Andrade, de avulsos em punho e lapis na mão, a acompanhar, cheio de interesse, uma infinidade de emendas orçamentarias.

O sr. Eurebio tem tido a pouca cerimonia de ir á commissão de Finanças, pedir licença para falar, em defesa do que lhe interessa. Agora, no recinto e nos corredores, é de uma actividade incansavel atraz dos senadores...

✱

A senatoria por Minas...

A senatoria mineira não será de estranhar que ainda venha a dar pannos para mangas...

E' fóra de duvidas que, se o sr. Wenceslão Braz quizer ser o candidato, o P. R. M. não vacilará em apresental-o. Acontece, porém, que o sr. Wenceslão não deseja a senatoria, querendo derrotar o ex-presidente com outro nome qualquer. Isso é o que está difficultando mais as coisas.

Por sua vez, o sr. Affonso Penna Junior é candidato, dizendo-se ter a seu favor uma promessa formal do ex-presidente da Republica, que, a esse tempo, fantasiando um desprehendimento, muito em desaccôrdo com as suas ambições, affirmava não acceitar de modo algum a sua ida para o Senado.

Não é de afastar a hypothese de o senador vir a ser o sr. José Bonifacio, que, além de *leader* da bancada, é irmão do sr. Antonio Carlos...

✱

Os bastidores...

Numa roda de mineiros, commentava-se a attitude do sr. Cardoso de Almeida, investindo de lança em riste contra o sr. José Bonifacio e fazendo commentarios azedos á candidatura do sr. Antonio Carlos.

Foi quando um dos presentes tomou a palavra:

— A ingratidão dóe. Todos podiam fazer isso, menos elle. Quando o sr. Antonio Carlos era *leader*, e organizava a commissão de Finanças, São Paulo disputava um terceiro logar na commissão. O sr. Antonio Carlos declarou que não tinha duvida em ceder, mas o faria na pessoa do sr. Cardoso de Almeida. Era preciso aproveitar-lhe o merito e a capacidade... E o Cardoso de Almeida, nessa época, não estava de cima, antes tinha muita gente contra elle na sua bancada...

✱

O sr. Cyro Azevedo

Parece certo que o sr. Cyro Azevedo não mais voltará a governar Sergipe.

Essa noticia está enchendo de preoccupações os candidatos á Camara, pela incerteza do dia de amanhã, caso se venha a confirmar a noticia.

Nem mesmo a senatoria, que parecia certa para o sr. Gilberto Amado, estaria garantida, porque, nesse caso, o sr. Graccho Cardoso se tornaria candidato.

✱

A successão fluminense

Ainda por motivo de sua indicação á presidencia do Estado do Rio de Janeiro, recebeu o sr. Manoel Duarte, entre outros muitos, os seguintes telegrammas:

"CAMARA — Acceite meus cordiaes cumprimentos pela alta distincção recebida na indicação unanime dos seus patricios ao futuro governo do Estado. Abraços affectuosos. — *Arnolfo Azevedo.*"

"Rio — Foi com grande satisfação que recebi a noticia da escolha do seu nome para substituir, na presidencia do Estado do Rio, o nosso amigo dr. Feliciano Sodré. Felicitando o seu glorioso Estado pelo patriotico encaminhamento dessa questão e feliz escolha do seu futuro presidente, faço votos pela sua felicidade pessoal, enviando-lhe cordiaes abraços. — *Julio Prestes.*"

"Rio — Receba prezado amigo sinceras felicitações pela honrosa distincção que lhe acaba de conferir a convenção do Partido Republicano Fluminense, designando-o para o elevado cargo de presidente do Estado. Abraços. — *Vianna do Castello*, ministro da Justiça."

"Rio — Venho significar-lhe a satisfação com que li a noticia de ter sido o amigo escolhido pela convenção do Partido Republicano Fluminense, candidato ao cargo de presidente do Estado, no proximo periodo governamental. E, com as minhas effusivas felicitações, acceite um abraço. — *Victor Konder.*"

"Rio — Queira acceitar minhas calorosas felicitações pela merecida e honrosa escolha do seu nome para a futura presidencia do Estado do Rio de Janeiro. Cordiaes saudações. — *Getulio Vargas*, ministro da Fazenda."

"Rio — Acceite querido amigo as mais cordiaes felicitações pela honrosa escolha do seu nome para a successão presidencial do Estado do Rio de Janeiro. Abraços. — *Lyra Castro.*"

✱

Como vão as coisas no Piauhy

A situação do sr. Felix Pacheco, no Piauhy, vae se tornando cada vez mais precaria. Da circular do partido situacionista, apresentando a nova chapa, constavam, dentre outros, os nomes dos srs. Antonino Freire, Euripedes de Aguiar, Lucrecio Dantas Avelino, João O. P. da Motta e Simplicio de Souza Mendes.

Todos esses cinco mandaram riscar as suas assignaturas, incluidas no alludido documento sem as devidas autorizações. Note-se que o sr. Lucrecio Dantas Avelino é o juiz federal do Piauhy, e o sr. João Motta, desembargador do Tribunal.

A chapa do situacionismo piauhyense, para deputados, recommenda os srs. Burlamaqui, Ribeiro Gonçalves e João Luiz Ferreira, não se fazendo a menor allusão ao actual deputado Pedro Borges...

Uma penca de candidatos a deputado federal pela Bahia

S. SALVADOR, 27 (*Do correspondente*) — Dentre os candidatos á Camara Federal, pelo primeiro districto da Bahia, está incluido o nome do dr. Argeu de Freitas, ex-conselheiro municipal e ex-deputado estadual. O dr. Argeu está apoiado por forte contingente eleitoral, dentro da capital, no districtos suburbanos, contando neste varias secções onde seu nome ser suffragado com extraordinaria maioria.

Além desse candidato, existem mais os seguintes, que são os srs. Theodoro Sampaio, Pacheco Oliveira, Adriano Gordilho, Ubaldino Gonzaga, Aurelio Vianna, Pedro Santos e Pedro Costa, sendo este ultimo considerado como irremediavelmente perdido, pois além de não dispôr de nenhum elemento proprio, é repudiado pelas correntes politicas dominantes, inclusive calmonismo.

EDUCAR PARA SANEAR

Para confirmar o nosso conceito de incapacidade do brasileiro, em geral, para realizar a finalidade biologica do homem, não é preciso ir aos sertões. Basta-nos assistirmos ao desembarque dos operarios, ás primeiras horas do dia, nas estações da Central, da Linha Auxiliar, da Leopoldina, da Rio d'Ouro e da Cantareira; basta-nos percorrermos alguns bairros da cidade, os seus suburbios e zonas ruraes.

E' doloroso verificar o estado de fraqueza organica de quasi toda essa gente, mais ou menos maltrapilha, calçada de tamancos, a denunciar, nas physionomias e nos movimentos, taras morbidas e deficiencia alimentar.

Visitem-se as escolas publicas, e o espectaculo que se nos apresenta é o de crianças, na sua maioria, anemicas, tristes, feias, desnutridas, tolhidas no desenvolvimento psysico e psychico, roidas por vermes intestinaes, prejudicadas por heranças syphiliticas e alcoolicas.

Quanto mais nos afastamos da capital, mais se accentuam essas degenerações, porque accrescidas de outros males e de ainda maior ignorancia das populações.

Dando a sua impressão do que observou no Amazonas, o actual presidente da Republica, em discurso pronunciado na capital do Pará, disse que o problema amazonico consiste em sanear para povoar; povoar para prosperar.

O problema não é somente da Amazonia, sim de todo o Brasil. Mas para sanear é indispensavel educar, sem educação, o povo não comprehende o saneamento, não perde os habitos rotineiros, as crendices e abusões; não acceita e muito menos pratica as prescripções hygienicas.

Como se ha de povoar *utilmente* um paiz, onde, na maior extensão do territorio, não se salvam 30 °|c das crianças nascidas vivas? Onde 2|3 das que, até aos 15 annos, escapam á voragem da morte, vegetam tristemente como parasitas, e apenas 1|3 consegue viver e trabalhar de modo falho e deficiente? Que nos adeanta importar gente estranha e sadia, a peso de ouro, se vem ella desvalorizar-se em pouco tempo, pelas doenças reinantes, que não combatemos? Se a que se fixa no paiz acaba nacionalizada pelas endemias e pela cachaça?

E' questão apenas de tempo, variavel de mezes a poucos annos, para receber o immigrante, que se não repartria em tempo ou não foge para a Argentina, a marca de uma ou de algumas das endemias dominadoras e da cachaça.

O Brasil, pelo descaso que vota á saude publica e á educação é uma immensa fogueira de vidas e de actividades, não só da propria gente, como da que importa a peso de ouro.

Emquanto não educarmos convenientemente o nosso povo, afim de aprender a cumprir a sua finalidade biologica, para viver vida sã e operar e contribuir para o melhoramento da sociedade e da especie, não temos o direito de convidar filhos sadios de outros povos para serem devorados neste pandemonio de ignorancia e de doenças degeneradoras.

Nas minhas excursões pelo Brasil, vi innúmeros immigrantes de varias procedencias desvalorizados pela opilação, pela malária, pelas ulceras, mutilados, inutilizados pela lepra, viciados quasi todos pela cachaça — o matta-bicho, que melhor seria chamar-se matta-gente, que é o que ella estraga e mata.

Todas as experiencias de valorização de productos têm fracassado e hão de fracassar, com prejuizos incalculaveis e aggravamento progressivo da economia, das finanças e das condições physicas e moraes do povo.

Só ha uma valorização a fazer-se — a do homem. Essa valorizará tudo mais, naturalmente, automaticamente, porque valorizará o trabalho, trará o augmento, a variedade e aperfeiçoamento da producção, as riquezas particular e publica, a alegria e a moralidade.

E o homem só se valoriza pela educação, levada com a maxima amplitude a todas as camadas — a educação hygienica, intellectual, profissional, technica, moral e civica.

Este o problema fundamental.

Da execução de um programma intelligente e honesto de educação nacional, depende a garantia da integridade e da salvação da nacionalidade brasileira.

E' o que está realizando de modo brilhante a Russia sovietica, em cujo territorio, tão vasto quanto o nosso, não ha um unico recanto, por mais obscuro, onde não penetre a luz da educação, sob todos os seus aspectos; onde, nos centros maiores de população, se encontram universidades e institutos de educação technica e profissional ao alcance de todos.

Verdadeiramente benemerito, digno deste titulo, será o governo brasileiro, que arcar com a má fé dos latifundiarios, dos industriosos de industrias ficticias e dos politiqueiros profissionaes, e executar um programma bem orientado e honesto de educação nacional, abrangendo todos os aspectos, todas as classes e todos os recantos do paiz.

Se a Russia está resolvendo brilhantemente o problema educacional, porque não ha de ser possivel ao Brasil fazer o mesmo?

Num regimen de perfeita dictadura presidencial, como o nosso, depende a solução do fundamental problema brasileiro, exclusivamente, da vontade clarividente e patriotica de um presidente que queira pôr ao alcance de todos os brasileiros os elementos de que necessitam, para que saiba e possa cada qual, no seu officio, cumprir dignamente a sua finalidade biologica, de defesa e melhoramento incessante da propria vida, da sociedade e da especie.

Tudo que se não firmar nessa lei-força da biologia humana, ou redundará em fracasso, ou lograrã apenas successo momentaneo e illusorio.

E' indispensavel educar para sanear. A educação e o saneamento provocarão o povoamento util, e este a prosperidade.

Belisario Penna

BRINDES

A todos os freguezes que lhe derem o prazer de sua visita e effectuarem suas compras até o dia 6 de Janeiro, dia de Reis, a

PERFUMARIA LOPES

Praça Tiradentes 34, 36 e 38 e Rua Uruguayana, 44

distribuirá interessantes brindes além de ter remarcado todos os artigos com grandes abatimentos.

Ha brindes para todos

(15150)

O NUMERO DE DESEMPREGADOS NA FRANÇA

Uma reunião do conselho de ministros para estudar a situação

Paris, 28 (U. P.) — O conselho de ministros reune-se hoje para estudar as medidas a tomar para fazer face ao crescente numero de desempregados e possivelmente elaborará um grande programma de obras publicas.

Nos meios administrativos calcula-se que o total de desempregados é de dez mil em Paris e trinta mil para o resto da França, sendo de notar que ainda em outubro não havia um só francez sem trabalho.

Verifique

pessoalmente se tudo quanto este elegante veste, encontra-se na

Casa Brandão

por preços sem competidores.

Chapelaria
Alfaiataria
Camisaria

RUA DO OUVIDOR N. 130

(14289)

OS DOUTORANDOS DE 1916

Como decorreu o almoço hontem realizado

Realizou-se hontem, no Casino Beira Mar, o almoço com que foi encerrado o programma dos festejos com que a turma de doutorandos em medicina de 1916, commemorou o primeiro decennio de sua formatura, tendo comparecido o professor Miguel Couto, paranympho da turma e cerca de oitenta medicos, grande parte vinda especialmente do interior dos Estados e de São Paulo.

Produziu o discurso official o sr. Leonidio Ribeiro, orador da turma que fez um historico da carreira dos seus collegas mais em evidencia, salientando alguns nomes, que mais se tem destacado, não só na medicina, como em outros ramos de actividade humana.

Falou a seguir o orador nos beneficios que a Reforma Rivadavia trouxe para o ensino medico na capital do Brasil, terminando com as seguintes palavras:

"A nossa turma, que vae demonstrando possuir em seu seio forças de primeira grandeza não deve contentar-se com a obra já realizada, porque tudo está a exigir ainda de nossa mocidade um novo esforço e este redobrado e de todos os instantes para que o nosso paiz possa acompanhar de perto a evolução de outros povos americanos, cujo ritmo vae sendo accelerado, em proporções para nós até então desconhecidas.

Essa agora em nossa terra o desejo collectivo de tudo fazer a um tempo, o que é um grande bem, porque importa num signal evidente de vitalidade da raça. Parar um minuto agora, seria retroceder muitos annos. A nossa geração não tem ainda o direito de estar satisfeita com a obra realizada, nem querer descançar tranquilla, como se já tivesse cumprido o seu dever.

Accresce ainda que é chegado o momento do medico sair, no Brasil, do isolamento em que se tem mantido inexplicavelmente, dentro do terreno de sua profissão e alheio completamente aos seus demais deveres sociaes.

E' no campo mais vasto da politica e da administração que a sua acção tambem se deverá fazer sentir, em bem da collectividade.

E nem se explica porque até agora os destinos do paiz tenham ficado exclusivamente nas mãos dos bachareis e dos politicos profissionaes.

O medico está incontestavelmente em melhores condições de orientar e conduzir um povo moderno, influindo nos seus costumes e fazendo nas suas leis, tendo em vista o maior grão de sua cultura geral e, principalmente os seus profundos conhecimentos de biologia, sem o que é impossivel tentar hoje comprehender as tendencias sociaes e as necessidades collectivas de uma nacionalidade.

Ahi está, aliás, como um exemplo grandioso e unico, esta gigantesca campanha de saneamento e regeneração da nossa gente, iniciada ha poucos annos depois do grito patriotico de Miguel Pereira e cujos resultados decisivos, para os destinos da nacionalidade, obtidos em tão curto prazo de tempo e por um grupo de moços decididos, demonstram o papel saliente que está reservado á classe medica, no futuro do Brasil.

Vos peço, agora, meus caros collegas antes da despedida, que me acompanhem levantando todos a um tempo, em homenagem ao nosso querido paranympho, cuja fama ultrapassa as fronteiras patrias para repercutir nos grandes centros scientificos da Europa, porque sua vida é toda ella uma dedicação á medicina e ao bem da humanidade."

A seguir tomou a palavra o doutor Madeira de Freitas que é o conhecido humorista Mendes Fradique, conseguindo durante meia hora deliciar os seus collegas, com os seus commentarios sobre os medicos e a ... que foram caricaturados com chiste pela graça e elegancia costumeira desse escriptor.

Encerrou a festa o professor Miguel Couto que agradeceu as homenagens que lhe foram prestadas pelos seus collegas e amigos ali presentes, salientando que aquella turma estava fadada a uma grande actuação na ... brasileira, porque possue em seu seio alguns nomes ... e já consagrados.

Reinou em toda a festa sempre uma atmosphera de cordialidade e alegria que encantou a todos os presentes.

VIOLENTISSIMO INCENDIO EM SANTIAGO DE CUBA

Um bairro da cidade fica completamente destruido

Havana, 28 (A. A.) — Communicam de Santiago de Cuba, capital da provincia do mesmo nome, que se verificou ali violentissimo incendio, o qual destruiu varios predios, no valor de milhão e meio de dollars e occasionou ferimentos graves em oito pessoas.

O bairro situado proximo á estação ferroviaria ficou totalmente destruido.

Entre os edificios sacrificados, figuram os depositos alfandegarios das firmas Wilson & Comp. e Armour & Comp. e a secretaria do Consulado Italiano.

Expédiente da secretaria da Côrte de Appellação

Autos com vista corendo prazo:

Ao dr. João Berquó Fernandes Coelho, os autos n. 5.628 — Appellantes, J. P. dos Santos & Cia. á appellando liquidatario da massa fallida da The Red Star Company.

Ao dr. Lycurgo Cruz, os autos numero 8.388 — Appellante, Salica Sicsu' Malca; appellado, Bers Tchoruci.

Ao dr. Heitor Lima, os autos numero 8.429 — Appellantes, Andrade & Costa; appellada, Companhia Alliança da Bahia.

Ao dr. Geraldino Campista, os autos n. 8.346 — Appellante, Domingos Lino Gaspar; Appellado, Ary C. Lomba.

Ao dr. Armando de Aguiar Cardoso, os autos de embargo n. 7.703 — Embargantes, Companhia du Port de Rio de Janeiro e outros; embargados os mesmos e a Light And Power Company Limited.

Ao dr. Luiz Novaes, os autos numero 8.314 — Appellantes, Fonseca a Albino; appellados, Carlos Lambisck & Hirth.

Ao dr. Ary da Fonseca Botelho, os autos n. 8.411 — Appellante, The Brazilian Coal Company Limited; appellada, Patrocinia da Cruz Almeida.

HOJE

30:000$000

por 10$000

LOTERIA DO

Espirito Santo

Jogam apenas 12 milhares

(15159)

O RELATORIO DO SEGUNDO ANNO DO PLANO DAWES

Berlim, dezembro — (Communicado epistolar da United Press) — O agente geral de reparações, sr. Parker Gilbert, apresentou um relatorio relativo ao segundo anno de execução do plano Dawes.

Declara o sr. Gilbert, nesse documento, que no anno de 1926 verificou-se, pela primeira vez, a capacidade da Allemanha para o pagamento de suas dividas. Essa capacidade, que a Allemanha demonstra possuir em grande escala, prova que o plano adoptado para a liquidação das reparações conseguiu o successo esperado.

A Allemanha, diz o relatorio, pagou a segunda quota annual com fundos provenientes de seus proprios recursos e, mediante a transferencia parcial destes, os credores receberam a segunda prestação sem nenhuma consequencia inquietadora para o cambio de cada um dos paizes credores.

Referindo-se ás condições actuaes da Allemanha, o documento affirma que a situação commercial do paiz é a melhor desde a estabilização do marco. Depois de um periodo em que o paiz foi posto á prova por numerosas difficuldades, as quaes assumiram, durante o inverno passado, os caracteristicos de uma grave crise, a Allemanha parecia restabelecer-se durante a primavera e chegou, com effeito, a uma sensivel melhora mediante o estimulo da gréve dos mineiros britannicos.

Esse progresso levou a Allemanha além do que os mais conservadores e optimistas poderiam esperar. Durante dois annos completos a moeda allemã offereceu uma estabilidade ininterrupta e os emprestimos estrangeiros entraram no paiz em tal quantidade que ás vezes a capacidade da Allemanha póde aproveital-os vanajosamente.

A Allemanha, continúa o relatorio, cumpre lealmente todas as suas obrigações.

A sua industria e commercio progridem com a maior rapidez que em qualquer outro tempo depois da guerra. Os pagamentos feitos pelo Reich durante o anno, elevam-se a 1.167.000.000 de marcos, dos quaes a França recebeu 612.000.000, a Grã-Bretanha........ 228.000.000 e os Estados Unidos 34.000.000.

Esse progresso indica, segundo o relatorio, as vantagens do plano Dawes, que transformou as causas dos antigos conflictos em motivos inspiradores de actos de boa vontade e da confiança que têm agora as potencias na Allemanha.

O relatorio reconhece a existencia de muitas difficuldades, que devem ser removidas, assim como espera que se produzam diversas recaidas, mas opina que em muitos sentidos chegou-se a um momento de transição fundamental para a reconstrucção, não só da Allemanha, como de toda a Europa."

E' impossivel, termina o relatorio, fazer previsões sobre o que possa occorrer no futuro, visto como elle depende de factores que se não podem predizer.

CHRONICA ESPIRITA

Ha dias communicando-se na nossa sessão um espirito soffredor e explicando a razão do seu soffrimento actual, lamentou não houvesse no nosso grupo senhoras que pudessem aproveitar a lição que da sua confissão publica resaltava e da dor que todos sentimos lhe ia n'alma, por ter sido tão vaidosa e materialista quando habitava a terra.

Fizemos o possivel para consolal-a, explicando-lhe que Deus é um Pae misericordioso que em todo tempo proporciona aos seus filhos os meios de resgatar e reparar os seus erros, mas que a dôr que punge o espirito é um remedio necessario para que quando á terra voltar, não reincida nos mesmos erros.

Orámos por ella e promettemos de publicar o "seu brado de alerta" se ella voltasse e nos désse a sua communicação psychographicamente, o que ella fez na sessão seguinte.

Praza a Deus que ella sirva de advertencia a todas aquellas que como Herminia só querem viver para os gosos materiaes, esquecidas do compromisso que tomaram quando se preparavam para baixar á terra em resgate de erros e crimes praticados em existencias anteriores.

Herminia, certamente, lucrará muito com essa confissão e lucrará mais ainda se aquellas que os mesmos erros praticam ouvirem o seu conselho.

Eis, pois, a communicação:

"Louvado seja Deus! A esta soffredora queira Jesus enviar paz e misericordia.

Possa a minha confissão, ainda que tardia, os meus lamentos provocados pelo remorso, encontrar eco em algum espirito que como eu pratica o mesmo erro.

Não sei quando será iniciada uma nova vida terrena na qual possa eu resgatar tanta fraqueza, redimir tanta culpa!

Quando na terra, tudo sacrificava á minha belleza physica; como tudo para mim se resumia ao dia presente, o meu unico cuidado era de me aformosear, cautelosamente evitando o que pudesse prejudicar ou diminuir os meus encantos. Considerando que a maternidade seria a causa do meu envelhecimento, empregava todos os meios para evital-a. Oh! seria uma deformação... um transtorno na minha vida mundana...

Lançando mão de todos os recursos, beberagens, drogas de pharmacias, etc..., a saude foi se resentindo, tornando-me uma hysterica, segundo os medicos da terra, e meu espirito réo, merecedor do castigo que recebi.

Os espiritos, que necessitados de encarnar para fazer as suas perigrinações terrenas, em desconto de dividas, em busca de progresso, de mim se approximando em busca do ensejo que eu lhes proporcionasse pela maternidade, sendo disso empedidos, pelo meu livre arbitrio, continuaram a rodear-me; sendo soffredores, somente soffrimento podiam dar-me.

Dos seres que podia agasalhar no meu regaço, tornal-os amigos, formei o grupo de meus obcessores! Não o faziam conscientes, mas como instrumentos da lei sábia de Deus que eu transgredi.

Foi executada a lei! Longo tempo, 24 annos na reclusão de um manicomio! Liberta em fim do carcere da carne, desse carcere que amei em demasia e que se achava gasto e feio, despertei na vida espiritual, num estado de anciedade e angustia que a palavra humana não póde traduzir.

Almas que me ouvis ou que estas linhas lerdes a quem o cumprimento dos deveres maternaes atemorisa, vêde no meu exemplo o que está reservado, mais cedo ou mais tarde, aos que sacrificam os bens da alma ás coisas vãs e passageiras do mundo.

Cumpramos o nosso dever por mais penoso que seja.

Deus sustenta o fraco que a elle pede forças e sempre a sua justiça perfeita se patenteia.

Tende compaixão da soffredora Herminia."

FRED. FIGNER

"O TICO-TICO" AOS SEUS LEITORES

Esta querida revista infantil não poderia deixar de homenagear os seus milhares de pequenos leitores pela passagem do Natal, que sendo por excellencia a festa das creanças, é tambem, e naturalmente, a festa do "O Tico-Tico".

Deste modo, o alegre e instructivo semanario das quartas-feiras instituiu, como já é sabido, o grande concurso de Natal, cujo sorteio publico, este anno, será na Associação dos Empregados no Commercio, na Avenida Rio Branco, ás 2 horas da tarde na proxima sexta-feira, depois de amanhã, 30 do corrente.

Mas ainda não contente com os valiosos premios que nesse dia distribuirá por sorteio, e considerando que o seu presente de festas deve favorecer a todos os seus pequenos leitores, "O Tico-Tico" circula hoje em luxuosa e grande edição especial, illustrada por J. Carlos e A. Rocha a multas cores, e contendo grande numero de maravilhosas historias e encantadores contos. Uma reportagem photographica da vida real, mostrando os meninos estudiosos e trabalhadores, e os pequenos vadios das ruas, é lição moral do maior alcance para a infancia, que assim melhor comprehenderá a vantagem da applicação aos estudos e do trabalho honesto e dignificante, sobre a vida esteril e perniciosa dos pequenos vagabundos, sem finalidade e sem futuro. "O Tico-Tico" assim procedendo, julga corresponder á confiança das mães de familias, todas devotadas a felicidade dos seus filhinhos.

(15151)

VICTIMA DE UM AUTO

Fidelio Escovino, morador á rua do Senado n. 252, foi soccorrido no Posto Central de Assistencia, por ter sido ferido na perna, em consequencia de um atropelamento de automovel, na praça Quinze de Novembro.

Após os curativos, Fidelio retirou-se para sua casa, não tendo tido a policia do 1º districto conhecimento do facto.

«O TICO-TICO»

De Natal

Luxuoso album infantil

ATROPELADO PELO AUTO NUMERO 7.412

O automovel n. 7.412, atropelou hontem na rua Senador Eusebio, o empregado da Light João Baptista Teixeira, morador á rua Vinte e Quatro de Maio n. 103 A, que soffreu fractura de uma das pernas.

A victima foi soccorrida no posto central de Assistencia e em seguida, removida para o Hospital dos Inglezes.

O chauffeur e o auto desappareceram.

As nossas grandes vendas DE NATAL deixaram patentes

As vantagens que offerecemos

Aproveite-as V. Exa. para as suas

COMPRAS DE ANNO NOVO

PARC ROYAL

(15134)

Os decretos hontem assignados

O presidente da Republica assignou, hontem, os seguintes decretos:

Na pasta da Justiça — Designando o dr. Manuel Cicero Peregrino da Silva, director da Faculdade de Direito do Rio de Janeiro, para exercer as funcções de Reitor da Universidade desta capital; nomeando o professor substituto da 5ª secção da Faculdade de Medicina da Bahia, dr. Sabino Silva, para cathedratico da 2ª cadeira de physiologia da mesma Faculdade, em virtude do desdobramento da referida cadeira; concedendo a pensão de 2|3 dos seus vencimentos, ao guarda civil de primeira classe João Lourenço da Silva, por invalidez; sanccionando as resoluções legislativas: que considera de utilidade publica a Escola de Commercio Conselheiro Orlando, com séde em Aracaju'; e que autoriza o governo a abrir os creditos especiaes de ...... 1.520:566$171 e 529$331, para pagamento de despesas feitas, em 1925, por conta das verbas 13, 15, 17, 20, 21 e 27, e de gratificações adicionaes a funccionarios das secretarias da Camara dos Deputados e Senado Federal.

Na pasta da Fazenda — Dispondo sobre a cobrança dos impostos de transporte e viação.

Na pasta da Agricultura — Concedendo a Ingersold-Rand Company of Brasil, autorização para funccionar na Republica; approvando as alterações feitas nos estatutos da Sociedade Anonyma "A Bella Pescadora."

(7767)

AGGREDIDA A PONTA-PÉS E DEPOIS A NAVALHA

Aurora Pereira Santos, brasileira, moradora á rua Leopoldo sem numero, segunda-feira passada, teve uma discussão com um individuo, em sua propria residencia, resultando da altercação, ser aggredida a ponta-pés, indignada com o occorrido, Aurora apresentou hontem queixa ás autoridades do 16º districto.

O commissario Castro, de serviço naquella delegacia, mandou uma praça á procura do accusado, afim de o intimar a comparecer á delegacia.

O soldado não pode realizar a incumbencia de que fôra encarregado, por não ter encontrado a pessoa procurada.

Sciente da queixa dada contra sua pessoa, o aggressor, esperou que a offendida regressasse á casa e ahi, depois de a maltratar' por palavras, sacou de uma navalha e com ella produziu-lhe uma ferida incisa no braço direito.

Aurora não declarou o nome do seu aggressor, que a policia presume ser seu amante.

A victima recebeu os necessarios curativos no Posto Central de Assistencia, retirando-se em seguida para sua residencia.

A policia do 16º districto abriu inquerito, devendo ouvir amanhã a offendida que tendo vindo para a Assistencia, não mais voltou hontem á delegacia, para prestar declarações.

Nomeações e exonerações na Fazenda

O ministro da Fazenda assignou portarias, nomeando José Justiniano de Oliveira, collector das rendas federaes em Carmo do Rio Claro, no Estado de Minas Geraes; José Barboza de Oliveira, escrivão da collectoria das rendas federaes em Joanopolis, no Estado de São Paulo; Francisco de Andrade Barreto para identico logar em Duas Barras, Estado do Rio de Janeiro; e exonerou, a pedido, João Apolinario de Macedo, do logar de collector das rendas federaes em Carmo do Rio Claro, no Estado de Minas Geraes; e Beendicto Rodrigues Teixeira do logar de escrivão da collectoria das rendas federaes em Joanopolis, em São Paulo.

OS TEMPORAES NOS ESTADOS UNIDOS

Nashville ha trinta annos não experimentava inundações mais violentas

Nashville, Tennessee, 28 (U. P.) — Occorrem presentemente aqui as inundações mais devastadoras dos ultimos trinta annos. O numero de mortos eleva-se a quatro e nada menos de quatro mil pessoas acham-se sem tecto. Os prejuizos materiaes são enormes.

EMQUANTO TIO SAM DESTROE A AUTONOMIA NICARAGUENSE...

...Ha quem trabalhe pela paz e desarmamento nos Estados Unidos

Washington, dezembro (Communicado Epistolar da United Press) — Somos agora testemunhos dos fructos de um movimento de opinião em prol da paz universal, que depois de nascer em rigorosa communhão entre os expoentes mais distinctos da intellectualidade do paiz, vae tomando corpo em diversas manifestações para volver a interessar as associações culturaes e politicas de importancia.

O movimento girou em derredor de uma idéa cujo autor não se conhece com segurança. Uma das figuras que mais fizeram crescer a idéa no espirito do paiz foi a conhecida escriptora Jane Adams, de Chicago, que fez conferencias em numerosos centros daqui e da Europa sobre o assumpto, desde os primeiros dias que, succederam aos annos da guerra e organizou em diversos Estados agrupamentos que auspiciam a adopção de um plano antibellico nos principaes paizes do mundo.

Parte desse movimento a iniciativa da conferencia que a respeito das causas e remedios das guerras se está celebrando presentemente em Washington. O espirito que preside á conferencia póde ser indicado num discurso pronunciado pelo dr. Rhomas Moon da Universidade de Colombia e director da revista trimensal de sciencias politicas sobre "recommendações para o caso de divergencias diplomaticas com os paizes sul-americanos". Disse que em taes dever-se-ia outorgar autoridade á União Pan-Americana para resolver os problemas.

Affirmou que nos casos em que estivesse pendente uma intervenção armada dos Estados Unidos, em algum paiz sul-americano se deveria recorrer egualmente á União Pan-Americana.

"O estabelecimento de um regimen militar em Santo Domingo ou Haiti, accrescentou, as intervenções para proteger interesses estadunidenses na Nicaragua, têm o effeito de ministrar argumentos a todos que desejam accusar os Estados Unidos de exercerem um imperialismo aggressivo." Os Estados Unidos estariam menos oppostos a essas accusações se pedissem á União Pan-Americana ou a outra qualquer corporação internacional que autorizasse tal intervenção.

Os marinheiros e armada nacionaes deveriam empregar-se unicamente para manter a ordem e não para forçar tratados nem installar presidentes nos paizes estrangeiros.

A idéa principal do movimento americano contra a guerra é a de estigmatizal-a como um crime, em vez de codificaI-a como se tem feito até agora e pôl-a deste modo fóra de toda a lei. O sr. William Borah suggere em seu projecto a respeito que se estabeleça uma nova côrte de justiça internacional, cujo mechanismo funccione sobre uma concepção nova do direito entre as nações.

35897 ..... 30:000$000

Sorte grande de hontem vendida no

O Sonho de Ouro

6ª-FEIRA

1.000:000$000

GALERIA CRUZEIRO, 1

(15157)

O NOSSO CRUZEIRO

Logo que seja decretada a sua circulação, será nessa especie pagas todas as sortes grandes que forem vendidas no Ao Mundo Loterico — Rua do Ouvidor, 139 — Hoje 52:500$ por 5$, fracções 1$ — e mais 230 contos em 2 sortes grandes, tendo direito nos 5 finaes com o mesmo dinheiro e não sae um só branco.

(15160)

Associação Beneficente dos Enfermeiros e Enfermeiras

Esta associação reunirá em Assembléa Geral extraordinaria os seus associados ás 7 horas da noite de hoje, 29 do corrente na séde social, á rua Senador Pompeu n. 121, para tratar de assumptos de ordem social.

ABSOLVIDO POR FALTA DE PROVAS

O juiz da 5ª vara criminal absolveu, por falta de provas Antonio José Rodrigues, accusado de ter desviado uma menor.

OS PROCESSOS DE TOMADA DE CONTAS NA PREFEITURA

As prescripções legaes precisam de ser observadas cuidadosamente

Uma extensa circular expedida aos chefes das repartições municipaes

O Gabinete do prefeito enviou hontem aos chefes de repartições a seguinte circular:

Para vosso conhecimento e fiel observancia do prescripto no artigo 13 do decreto numero 1.582, de 22 de julho de 1921, manda o sr. prefeito remetter-vos, por copia, os pareceres emittidos pela 1ª secção da Sub-directoria de Tomada de Contas, no processo de restituição de fiança do escripturario almoxarife addido do extincto Almoxarifado Technico Profissional, Carlos Polly e que são do teor seguinte:

"As disposições do decreto n. 1.582, de 22 de julho de 1921 na parte referente á Sub-Directoria de Tomada de Contas, para que tenham efficiencia, carecem de ser observadas cuidadosamente por todos departamentos municipaes no sentido de se conduzirem estes no que concerne á gestão de responsaveis quaesquer perante a Fazenda Municipal, consoante as reformas que taes disposições estabelecem.

Apezar da independencia reinante entre os varios departamentos municipaes e a despeito da autonomia relativa outorgada a cada um delles, a verdade é que em se tratando de funcção que se relaciona com o patrimonio municipal, em qualquer de suas modalidades, está o respectivo serventuario, no decurso ou termo de sua gestão, subordinado aos alludidos dispositivos daquelle decreto, em toda a extensão de suas exigencias quaesquer. Sob esse ponto de vista, é completa e perfeita a generalidade de sua applicação.

Assim, o conhecimento das disposições legaes, attinentes ao assumpto em estudo, deve ser por toda a parte, incorporada, em cada repartição municipal, do saber profissional de que todos carecem para o exacto desempenho das proprias funcções certo, como é, que as leis de fazenda, no que concerne especialmente á gestão de bens patrimoniaes da causa publica, obrigam a todos quantos têm uma parcella de responsabilidade nessa gestão.

Isto não significa subordinação hierarchica dos funccionarios de outras repartições aos detentores occasionaes dos postos fiscalizadores da Directoria de Fazenda, mas exprime e traduz a necessidade de um systema fiscal e de tomada de contas em que, com a indispensavel separação de officios, se dê a convergencia de esforços, de estudo e de aptidão para o perfeito funccionamento da machina administrativa. E' um conjugado de forças gerando a sinergia de acção do poder publico. Todos devem contribuir, legalmente, para esse resultado.

Assim, pensando, em obediencia á lei e aos principios de direito administrativo, não ha como acceitar o douto parecer da secção de Contabilidade da Directoria de Instrucção, exarado em pagina anterior neste processo. O seu ponto de vista collide com a opinião dos publicistas, com a acção dos governos geraes dos paizes de administração fiscalizada, na organização triumphante dos Tribunaes de Contas, e, particularmente, com a ordenação superior e bem orientada da actual administração municipal ao decretar a reforma, de que trata o decreto n. 1.582, em que se encontram as disposições do artigo 13, em todo o vigor e validade, na extensa discriminação de seus numeros, letras e paragraphos.

Pensar de um modo diverso seria imaginar que pudesse ser coisa licita a decretação de um instituto legal, com funcções fiscalizadoras superiores, falando em definitivo sobre os casos occorrentes, dentro de principios liberaes e garantidores da defesa dos responsaveis, para final decisão do prefeito, sem que taes funcções tivessem o cunho de efficiencia natural e necessaria, servindo tão sómente para homologar opiniões, pareceres ou suggestões, seguindo o entendimento pessoal ou collectivo de funccionarios de repartições como se, para disciplinar taes manifestações, não existisse aquelle instituto.

Hoje, depois da promulgação do decreto n. 1.582, e sobretudo, depois da sua execução pela Sub-Directoria de Tomada de Contas, não mais se póde agir, no exame final de uma gestão de responsabilidade perante a Fazenda Municipal, senão pela forma ahi rigorosamente estabelecida, contendo, virtualmente, ao mesmo responsavel por si e chefe de serviço, ou a repartição sob cuja superintendencia trabalhou apresentar todos os livros, papeis, etc., que possam constituir os elementos formadores do juizo a proferir. Seja qual for a conducta desse funccionario, tenha sobre elle a opinião que tiver o departamento superior a que pertencia, haja ou não tal departamento descoberto falta na gestão considerada; tenha ou não dado conhecimento á Directoria de Fazenda do resultado de tal exame — o que a lei preceitua é que nos casos da natureza do de que se trata, se deve proceder na Sub-Directoria de Tomada de Contas, com inteiro conhecimento de causa, verificando, examinando condemnando, levantando contas correntes e julgando, afinal, a conducta do responsavel na gestão que lhe fora confiada, independente daquella opinião.

Apezar do valor daquelle douto parecer e da vivacidade do zelo que manifesta pelos proprios julgados, nobre pendor de uma exacção consciente, embora em materia que excede á competencia legal traçada, como funcção difinitiva, a esphera de acção da reputada e competentissima secção de Contabilidade da Directoria de Instrucção — inclino-me por principio, sustentando arraigada, opinião, e por obediencia, cumprindo a lei, a ficar de accordo com aquelles publicistas, aquelles governos geraes e aquella mesma administração municipal.

Assim sendo, só me resta, reportando-me ao meu parecer de 9 de março de 1922, emittido em pagina anterior deste processo, mantel-o em todos os seus termos.

Ou se proceda pela forma ahi suggerida, que é simplesmente, a da ordenação da lei, ou não póde e não deve a Sub-Directoria de Tomada de Contas assumir a responsabilidade de um juizo sem fundamento, sem apoio e sem base no inteiro e perfeito conhecimento do facto da gestão de que se trata, seja qual for o titulo de recommendação do gestor.

Tal juizo só pode ter, realmente, valia e só se póde impor quando, abstraindo das pessoas, elle visa tão sómente as acções e para isso, é indispensavel, é imprescindivel que estas se apresentem em toda a plenitude de suas modalidades quaesquer.

E' como de novo penso na sustentação de velho parecer.

Diz o parecer reportado, de 9 de março ultimo: — "A fiança do requerente, segundo o conhecimento da caução junto, foi prestada em 26 de dezembro de 1911. E' de presumir, portanto, que sua gestão tenha tido inicio nessa mesma data. Mas do processado que aqui se encontra — processado, aliás, incompletissimo — tal gestão só é referida, pela informação, do senhor Macedo, ao periodo decorrido de 4 de junho de 1912 a 23 de fevereiro de 1916. Nada mais existe, nem quanto ao periodo anterior, nem ao posterior. Em relação a este ultimo, então, nada consta.

Ora, tratando-se de uma funcção exercida em um departamento subordinado a uma Directoria Geral, é indispensavel que esta se manifeste expressamente, detalhadamente, sobre a questão de que se trata, de modo a patentear a sua conformidade ou não, com as leis que regiam a especie, dando ou não quitação ao funccionario responsavel, consoante, as obrigações por elle assumidas e para garantia las quaes lhe foi imposta a prestação da fiança.

Sem que isto seja feito e sem que sejam enviados á Directoria de Fazenda todos os papeis da gestão em apreço, nada poderá a Sub-Directoria de Tomada de Contas informar acerca do objecto deste requerimento".

Incendio da rua da Carioca

Salvados do incendio

«O TOMBO DO RIO»

reabriu suas portas com a mais formidavel das liquidações de artigos com pequenos defeitos occasionados pela agua.

Chapéos de palha, desde	1$500
Camisas zephir inglez	10$000
Idem para rapaz	5$000
Idem peito preguеado, rapaz	7$000
Idem Tricoline para rapaz	10$000
Meias fio de escossia por	1$000
Meias Bataclan, par	1$800
Meias de seda duplas, par	4$600
Ligas, desde	1$000
Collarinhos de linho, duzia	2$000
Lenços francezes, 3 por	3$500

ALFAIATARIA

Costumes tecido Tropical	92$600
Ternos casemira para homem	115$000
Ternos de casemira para rapaz	48$000
Calças, flanella	32$000
Paletots de alpaca	5$400
Calças de brim linho	29$000
Vestuarios de linho, todas as côres e modelos, desde	3$200
Vestuarios de casemira	12$000
Vestuarios de brim linho desde	5$000
Vestuario Tropical	28$800
Dolman de brim	5$400
Alpaca, metro	19$000
Tecido Panamá, côrte	79$000
Gravatas, desde	2$000

Visitem nossas 16 vitrines

Não deixe de ver os nossos preços

Uruguayana, 1 e 3

Abertura ás 10 horas da manhã

(15137)

Os que deixam os quarteis

No dia 31 do corrente será licenciada a 2ª turma de praças incorporadas nos corpos da 1ª região, do contingente de 1924 e que vêm ha quasi dois annos servindo no exercito.

MANUTENÇÃO DENEGADA

O juiz Galdino de Siqueira denegou o pedido de manutenção de posse feito por Alberto Pereira Garcia contra Joaquim Coelho e sua mulher, referente a um sitio onde reside com sua familia, na estação de Augusto Vasconcellos.

CRUZWALDINA

Desinfectante de grande poder bactericida e antiseptico. — INSUBSTITUIVEL na desinfecção de ralos, privadas, escarradeiras, sargetas, etc., e nas lavagens de casas.

Uma absolvição e uma condemnação na 8ª vara criminal

O juiz da 8ª vara criminal condemnou a dois anno de prisão Manoel de Oliveira, accusado de furto e na mesma sentença absolveu Manoel Fernandes, que foi dado como tendo comprado os objectos roubados.

Deixou o ensino mais uma cathedratica

Foi hontem jubilada nos termos do art. 10 do decreto numero 851, de 23 de outubro de 1927, combinado com o art. 6, do decreto 3.018, á professora elementar, Feliciana Pinto de Macedo.

ALFAIATARIA PARIS

PEREIRA FILHO & Cia. —— Rua Uruguayana n. 52. Ternos de côr, de lã, sob medida, por 180$, 200$ e 220$000.

(9660)

CASA DE SAUDE S. LUCAS

Dirs.: nervosos e alienados drs. Ernani Lopes e Odilon Gallotti; medicina e cirurgia, Prof. Godoy Tavares e dr. Silva Pinto. Quartos: 12$ a 50$. Vol. Patria 66 a 70. Tel. Sul 3176.

(B 6712)

Foi effectivado um cavoqueiro municipal

Foi expedido o titulo de effectividade ao cavouqueiro da Directoria de Obras, Pedro Evangelista Galvão, com o vencimento de 3:222$585 annual.

PATHEPHONES

Discos "Pathé"

Ultimas novidades em dansas e cantos. Os discos Pathé a agulha passam em todas as machinas fallantes.

Discos a partir de ...... 10$000

Visete-nos:

RUA RODRIGO SILVA, 36

Remettemos catalogos gratuitamente. (14233)

O commercio de Nictheroy funccionará no dia 31 até á meia-noite

A' Associação Commercial de Nictheroy, attendendo a que o dia 1 de janeiro, feriado nacional cae em sabbado, dirigiu-se hontem ao prefeito pedindo para que o commercio em geral funccione no dia 31 até ás 24 horas, afim de attender ao publico.

Embora até á noite de hontem não tivesse o sr. Villanova Machado respondido ao officio daquella instituição, póde-se ter como certo que o pedido será attendido, dada a razão que o motivou.

O commandante da região visita quarteis

O commandante da 1ª região visitou hontem os quarteis da 1ª companhia de administração e da formação sanitaria.

UM EXPRESSO MINEIRO CHEGOU COM DUAS HORAS DE ATRAZO

Isso foi devido á queda de uma barreira perto de Palmyra

Hontem, no kilometro 312, da linha do centro da Central do Brasil, proximo da estação de Palmyra, desprendeu-se o aterro, interrompendo o trafego, durante tres horas.

O trem S2, expresso mineiro que procede de Lafayette, chegou á "gare" D. Pedro II, com duas horas de atrazo.

Prof. Godoy Tavares Estomago e intestinos (colites, dysenterias chronicas, hemorrhoides, etc.) coração, pulmão e rins, 2 ás 7. CHILE, 3. C. 969 e Sul 3176.

(B 5702)

Na Escola de Estado-Maior serão hoje exhibidos films militares

Hoje, ás 8 1|2 da noite, haverá uma sessão cinematographica na Escola de Estado-maior, para a qual foram convidados as altas autoridades do exercito e officiaes.

SOCCORROS URGENTES

Organisação da Casa de Saude Dr. Pedro Ernesto.

Preços da Assistencia Publica. Chamados a qualquer hora pelo telephone C. 12. (5769)

Vão receber aquillo a que têm direito

De accordo com a informação da Contabilidade da Guerra, o ministro ordenou o pagamento a que tem direito e devido aos seus respectivos maridos, já fallecidos, as viuvas Carlota da Silva Graça, Marcellina Muniz Vianna e Thereza Maria da Conceição.

Clinica de Vias Urinarias

Tratamento pelos mais recentes processos. Modernos methodos seguros e efficazes de diagnosticos e therapeuticas. Urethroscopias anterior e posterior, Cystoscopias. — Cura radical da gota militar, cystites, prostatites, orchites, hydrocele, tumores, impotencia genital, etc.

DR. RODOLPHO JOSETTI

Ex-director do Dispensario Central de Prophylaxia das Doenças Venereas, (Saude Publica). Longa pratica dos hospitaes da Allemanha — Rua 13 de Maio n. 36. Diariamente das 4 ás 7 horas. Telephone 1.000, Central.

(6768)

"Habeas-corpus" impetrados

Ao juiz da 3ª vara criminal foi impetrada uma ordem de habeas-corpus em favor de Elyzabeth Palbr, sob o fundamento de se achar presa illegalmente por parte do 3º delegado auxiliar.

CORREIO MUSICAL

CONCERTO DO CENTRO ARTISTICO MUSICAL

Temos muito que elogiar — e criticar tambem, é justo — no ultimo concerto do Centro Artistico Musical, realizado ante-hontem, á tarde, no Instituto Nacional de Musica.

Primeiro que tudo devemos condemnar a falta de pontualidade (que não é apenas do Centro e sim de quasi todos os concertos, em geral). Nada mais desagradavel do que essas esperas fatigantes que impacientam o publico e o predispõe mal. A pontualidade é uma virtude rara e britannica: não só os organizadores de concertos, como o proprio publico, têm obrigação estricta de respeitar as horas marcadas; mas a principal responsabilidade, no assumpto, cabe aos artistas, que devem dar o exemplo da' obediencia ao que elles proprios preceituam. A falta de pontualidade é tão vulgar entre nós, que os espectadores já contam com ella e se absolvem assim do atrazo em que incorrem... E' muito urgente reagir contra tal modo de pensar.

Em segundo logar, saber organizar um programma: eis ahi toda uma arte — nem pouco nem muito. Os nossos programmas concedem *multissimo*: é um erro. Assim da primeira parte do concerto de ante-hontem do Centro Artistico Musical poderiam ter sido supprimidos tres numeros, sem o menor inconveniente, antes com grande vantagem para o publico: um dos de Beethoven, a "Serenata" de Georg Pittrich e a "Symphonia" de Suppé. Reduzida a essas proporções a primeira parte seria ainda muito interessante, com o "Adagio Cantabile" ou o "Largo", de Beethoven; o "Canto d'Amore", de Leoncavallo e o "Rêve Angelique", de Rubinstein. Em todo o caso, Suppé era demais e inteiramente deslocado.

A orchestra, apezar da bôa vontade do maestro Gaetano Roberti, estava algo incerta e nem sempre na bôa norma da afinação.

A parte cantante e pianistica foi a de maior interesse, a cargo de cantoras como a sr. Carmen Eiras, cuja voz é de grande belleza dramatica, a sra. Rosetta Costa Pinto, que possue excellente escola, o dr. Alvaro Caminha, que sabe conduzir com arte uma voz magnificamente timbrada e o sr. Oscar Gonçalves, apreciavel tenor que se está deixando levar, infelizmente, para certos exageros nada artisticos: soluços intempestivos, notas kilometricas, que produzem horrivel effeito, especialmente em concerto. Ainda no theatro existem amadores para o genero...

A termos de assignalar alguns dos numeros de canto citaremos as "Canções Bohemias", de Dvorak e o "Freischutz", cantados com grande arte pela sr. Carmen Eiras; Rachmaninoff e Mussorgsky, interpretados com real sentimento e vigor pela sra. Rosetta Costa Pinto; os numeros de Mozart, confiados á arte delicada e á bella voz do dr. Alvaro Caminha e o "Quartetto" de "Don Giovanni", excellentemente desempenhado pelas sras. Carmen Eiras, Costa Pinto, dr. Alvaro Caminha e sr. Oscar Gonçalves.

A senhorita Maria de Lourdes Gusmão confirmou mais uma vez suas magnificas predisposições para *virtuose* do piano, nas "Miniaturas" "Impromptu", de Henrique Oswald; no "Zéphyr", de Moszkowski, e na "Polonaise Fantaisie", de Chopin. E' um temperamento artistico que apenas necessita de desenvolvimento, libertando-se um tanto das peias escolares. Deve lêr os conselhos dados aos pianistas pelo grande compositor, eximio mestre (e elle proprio afamado pianista) Cyril Scott.

Essa leitura ser-lhe-á proveitosa.

O auditorio, bastante numeroso, fez a todos os artistas, assim como ao maestro Gaetano Roberti, caloroso acolhimento, dispensando-lhes os mais enthusiasticos applausos.

O Centro Artistico Musical, pelo seu esforço em prol da arte, merece o apoio de todos aquelles que se interessam pela musica no nosso paiz.

N. da R. — Não saiu hontem por falta absoluta de espaço.

Pathé-Baby

O CINEMA NO LAR

O projector Pathé Baby

é um verdadeiro cinema e sua simplicidade permitte a todos fazel-o funccionar sem perigo e sem installação especial. Funcciona com corrente electrica e tambem onde não ha electricidade. Nosso systema de troca de films permitte passar todos os films de nosso variado catalogo com insignificante despeza.

Os possuidores do PATHE' BABY encontrarão muitas novidades em films e aperfeiçoamentos.

Visitem-nos para escolher o melhor presente para as festas.

RUA RODRIGO SILVA, 36

Remettemos catalogos gratuitamente. (14234)

Foram fuzilados os autores do complot contra o rei Affonso e Primo de Rivera

Madrid, 28 (A. A.) — Segundo informam os jornaes francezes, quatro dos implicados no "complot" contra as vidas do rei Affonso XIII e do presidente do Conselho, general Primo de Rivera, foram fuzilados depois do processo summario.

Dr. Bastos de Avila

CLINICA MEDICA

das 4 ás 6 horas da tarde—Rua 7 de Setembro n. 231, sobrado. (8779)

Quanto arrecadou hontem a Prefeitura

A Recebedoria Municipal arrecadou hontem a quantia de reis 187:567$176.

Portugal no Brasil

Pelo Telegrapho

Registrou-se em Odemira um ligeiro abalo de terra

Lisboa, 28 (U. P.) — Registrou-se em Odemira, Alemtejo, um pequeno abalo de terra.

A fome está fazendo victimas em Santo Antão

Lisboa, 28 (U. P.) — Telegrapham do Cabo Verde dizendo que a fome em Santo Antão [illegible], tendo-se registrado algumas victimas.

Foi preso em Lisboa um jornalista

Lisboa, 28 (U. P.) — Foi preso nesta capital o jornalista Eduardo de Souza.

Experiencia com o avião que vae realizar o vôo de circumnavegação

Lisboa, 28 (U. P.) — Os aviadores que vão fazer o vôo de circumnavegação experimentaram um avião em Marinha de Pina, com optimos resultados. Está annunciado que elles chegarão á esta capital em principios do mez vindouro.

Dois fallecimentos

Lisboa, 28 (U. P.) — Falleceram nesta capital o conde de Olivaes e o general Vasconcellos Sá.

Emigrantes que partem a bordo do "Monte Olivia"

Lisboa, 28 (U. P.) — A bordo do "Monte Olivia" partiram 120 emigrantes portuguezes.

Avultada quantia para quem achar um brinco perdido

Lisboa, 28 (U. P.) — Um passageiro do "Arlanza", o sr. [illegible], que se dirige para Buenos Aires, offerece avultada quantia a quem achar um brinco [illegible], perdido nesta cidade.

A primeira exposição fluctuante de productos portuguezes

Lisboa, 28 (U. P.) — Varias organizações economicas patrocinadas pelo governo, estão organizando a primeira exposição fluctuante de productos portuguezes a realizar-se no segundo semestre de 1927, a bordo de um navio que visitará os portos da Africa portugueza.

Uma viagem de inspecção ás unidades do exercito

Lisboa, 28 (U. P.) — O ministro da Guerra partiu desta capital para uma viagem de inspecção ás unidades do exercito.

Vão estudar a regulamentação dos jogos de azar

Lisboa, 28 (U. P.) — Foram nomeados os juizes, srs. Clemente Gomes e Souza Vasconcellos para estudarem a regulamentação do jogo de azar.

A falsificação dos vinhos portuguezes no nosso paiz

Lisboa, 28 (U. P.) — O jornal desta cidade "A Tarde" chama a attenção do governo para o [illegible] dos vinhos, conservas e azeites portuguezes no Brasil.

O corpo embalsamado do sr. Waldomiro Rodrigues

Lisboa, 28 (U. P.) — A urna contendo o cadaver do sr. Waldomiro Rodrigues foi conduzida para bordo do vapor "Aindan" acompanhada pelo consul do Brasil, sr. Borges da Fonseca, e por membros da colonia brasileira aqui domiciliada. O cadaver segue acompanhado até Belém pelo representante do governo do Pará, sr. Severino Pinheiro Guimarães.

A egreja de S. João foi interdictada pelo patriarcha

Lisboa, 28 (U. P.) — O patriarcha interdictou a egreja de São João, situada na praça de Lisboa, em virtude das irregularidades praticadas pela irmandade.

Quem é o novo director do "Primeiro de Janeiro"

Lisboa, 28 (U. P.) — O sr. [illegible] de Abreu foi escolhido para director do jornal "Primeiro de Janeiro".

Pelo Correio

UMA MEDIDA MORALIZADORA ADOPTADA PELO GOVERNO

(Communicado epistolar da United Press)

(Por Adolfo Rosa)

LISBOA, dezembro de 1926. — O governo publicou recentemente um decreto chamado das incompatibilidades que em resumo prohibe a accumulação de cargos publicos e os de empresas particulares que tenham contratos com o Estado. Como era uma medida de rigorosa moralidade republicana foi bem recebida pelo publico. Aconteceu, porém, que o syndicato politico dos interesses creados protestou [illegible] contra o decreto que lhe cerceava o gozo de [illegible] sinecuras. E a sua execução [illegible] integral ia attingir centenas de personalidades que viviam [illegible] tripa forra [illegible] do que tem sido a eterna victima dos politicos da terra de Portugal.

Quando toda gente suppunha que o governo militar firme no seu programma de regeneração dos costumes politicos e de moralidade na administração publica, [illegible] executar o decreto tal qual foi publicado na sua forma primitiva [illegible]. O governo recua, e faz publicar no "Diario Official" [illegible] alterando profundamente as disposições primeiras, deixando [illegible] a gosarem [illegible] o moral do regimen, [illegible] assim diminuido o prestigio de Portugal e do governo militar.

Uma das primeiras pessoas collocadas á margem da lei das incompatibilidades foi o sr. Conselheiro Teixeira, director geral do Ministerio dos Estrangeiros e que [illegible] simultaneamente [illegible] Companhia de Moçambique.

Um decreto especial excluiu [illegible] funccionario do Ministerio dos Estrangeiros das malhas da lei das incompatibilidades, [illegible] Teixeira [illegible] Companhia de Moçambique.

O sr. Teixeira é na verdade [illegible] modelo de funccionario [illegible] seus serviços têm sido [illegible] na chancellaria portugueza. [illegible]

[illegible] se annuncia que o director geral do Commercio e Industria, general Oliveira Simões, attingido pela dita lei por ser director de um banco, será autorizado tambem a accumular as suas funcções no Ministerio do Commercio com as de director desse estabelecimento bancario. E outras excepções virão depois de maneira a inutilizarem por completo o espirito e os effeitos da famosa lei.

E temos finalmente se é ou não verdade que existe em Portugal uma força occulta e mysteriosa que é superior a todos os planos renovadores [illegible], através de tudo, em prejuizo da nação e da Republica a victoria dos interesses creados de que já nos falava Jacintho Benavente na sua famosa peça.

No Rio de Janeiro

O Club Gymnastico Portuguez e o Anno-Novo

Sem duvida a mais elegante [illegible] desta fim de anno será o grandioso e imponente baile que, festejando a entrada do anno novo, essa sympathica aggremiação fará realizar depois de amanhã em seus bellos salões artisticamente ornamentados.

Foi decretado o traje de rigor, sendo permittido o terno branco. Não haverá convites. Será vedada a entrada a menores de 12 annos, de accôrdo com o regulamento. Os associados terão ingresso mediante a exhibição da carteira de identidade e do recibo n. 12.

O baile de sexta-feira no Orfeão Portugal

Como nos annos anteriores, a directoria desta conceituada aggremiação commemorará solennemente a tradicional noite de S. Sylvestre, fazendo realizar nos seus amplos e luxuosos salões, um esplendido baile, das 9 ás 4 horas da manhã. Toda a confortavel séde receberá artistica ornamentação e feerica illuminação a lampadas multicores.

Tratando-se de um baile exclusivamente para os socios e suas familias, será exigido apenas o traje [illegible], a apresentação da carteira de identidade, recibo 12 e a carteira de senhora, que é obrigatoria, sem a qual, não será permittido o ingresso no recinto social. A commissão de porta vedará a entrada a quem julgar conveniente.

Centro Musical da Colonia Portugueza

A esforçada directoria do C. M. C. P. está organizando para a noite de São Sylvestre um excellente baile á fantasia, cujo triumpho está de antemão assegurado pelas minuciosas preparações que se estão antecedendo.

A essa festa estará presente a graciosa phalange de gentis senhoritas que formam a sympathica "Ala das Rosas de Portugal", [illegible] ás sociedades do Rio [illegible] mais [illegible] das danças [illegible] ás 10 da manhã.

Como se vê, a despedida do anno no C. M. C. P. dará occasião ás maiores demonstrações de espirito associativo ao mesmo tempo que proporcionará aos presentes opportunidade de se desejarem mutuamente as maiores venturas no anno iniciado naquelle agradavel convivio.

Commemoração da noite de São Sylvestre no Lusitano Club

A directoria do Lusitano Club levará a effeito no proximo dia 31, em commemoração á noite de São Sylvestre um baile á fantasia, [illegible] por um jazz-band, das 10 ás 4 horas da manhã.

Centro Portuguez Dr. Affonso Costa e o baile do dia de Anno Bom

Organizado pela directoria do Centro Portuguez Dr. Affonso Costa, realiza-se no dia 1º de janeiro proximo um baile em commemoração á entrada do novo anno e que, pelo ancelo com que é esperado, deve attingir grande esplendor.

Este baile, que é dedicado aos associados e suas familias, terá o concurso de um jazz-band, que deliciará a elegante assistencia com variado programma.

Para abrilhantar a séde á rua Visconde do Rio Branco, para maior [illegible] ostentarão [illegible] artistica e luxuosa e deslumbrante illuminação.

A "Ala dos Affonsos" continúa activamente os preparativos para a grande festa que em homenagem ao patrono do Centro, leva a effeito no dia 8 do janeiro proximo.

Pelo successo que irá alcançar esta festa reina grande enthusiasmo entre os associados do Centro Portuguez Dr. Affonso Costa.

A proxima festa da "Ala das Favoritas" na Banda Portugal

Está reservado um grande successo ao baile á fantasia que no dia 31 do corrente levará a effeito esta aggremiação artistico-recreativa, promovido pela "Ala das Favoritas", [illegible] os preparativos desse baile afim de que ella seja uma nova victoria da "Ala" e um novo triumpho para a Banda Portugal. Proporcionará as dansas [illegible] que entre 10 horas da noite e 4 horas da manhã, um renomado jazz-band, que não dará tregoas [illegible] executando varias peças do seu repertorio.

Beneficencia Portugueza

Com a presença de 25 dos seus membros effectivos e sob a presidencia do conde de Avellar, reuniu-se [illegible] pelas dez horas da manhã, o conselho deliberativo desta antiga e benemerita sociedade hospitalar.

De conformidade com as publicações feitas pela imprensa, o conselho procedeu á eleição dos membros da directoria para o biennio 1927-28 e dos [illegible] effectivos, e os [illegible] supplentes que devem servir no [illegible] vindouro.

Para os seus [illegible] cargos [illegible] reeleitos [illegible] para o [illegible] ultima reunião [illegible] Francisco Amaro Vaz [illegible] eleito por unanimidade.

Pelo director thesoureiro foi submettido á consideração do conselho [illegible] da situação [illegible] que en[illegible] e outras verbas que constituem valores do activo e passivo sociaes, apresenta uma receita de 3.547:617$335 nos vinte e tres mezes decorridos do actual biennio, e uma despeza de 2.360:033$017.

Pelo mesmo director foi apresentado o regulamento para o novo hospital que a sociedade vae abrir, para os seus socios do sexo feminino, regulamento este que foi submettido á consideração do conselho e approvado sem alterações nem emendas.

O conselho mandou consignar em acta os seus votos de pezar pelos fallecimentos dos benemeritos consocios, e membros do mesmo conselho, commendador José Antonio da Silva, commendador Gregorio Garcia Seabra, sr. Benjamin da Moutta Salgado Dias, e dr. Julio Benedicto Ottoni, todos occorridos neste semestre.

A sessão foi encerrada pouco depois das onze horas, com um voto de louvor e agradecimento á directoria reeleita, pelos seus assignalados serviços em prol da sociedade.

Casa do Portugal

CENTRO BEIRÃO — Sob a presidencia do sr. Accacio Arthur dos Santos Leite e com a presença de numero legal de directores, realizou-se, quinta-feira passada, mais uma reunião da directoria do Centro Beirão.

Declarada aberta a sessão, foi concedida a palavra ao 1º secretario para ler a acta da reunião anterior, cuja redacção, depois de submettida á discussão, foi approvada sem emenda.

O expediente, a cuja leitura se procedeu seguidamente, constou do seguinte: officio do Gabinete Portuguez de Leitura, convocando para o dia 7 de janeiro proximo uma reunião em sua séde, para se deliberar sobre o assumpto a que se prende o officio que dirigiu ao Centro em 23 de novembro ultimo, a cujos trabalhos comparecerá o presidente; officio da Casa do Minho agradecendo a remessa de tres propostas de novos associados que lhe foram destinadas na sessão anterior; officio do sr. Manoel Ferreira d'Almeida, ex-1º procurador da passada directoria, apresentando os seus votos de boas festas e annexando duas propostas de novos associados, tendo-se deliberado agradecer; officios do Centro do Trasmontano, o primeiro communicando a reeleição da sua directoria para o mandato a iniciar-se em janeiro proximo e o segundo apresentando ao Centro os seus votos de prospero Anno Novo, tendo-se resolvido officiar agradecendo; carta do sr. Valeriano Machado offerecendo á Bibliotheca do Centro um exemplar do seu livro "Cinzas", resolvido agradecer; carta do associado sr. A. Lopes de Sá, do Pitanguy, Minas Geraes, sobre assumpto affecto á thesouraria que ficou encarregada de providenciar.

Terminada a leitura do expediente, o presidente salientou a circumstancia de ser a presente uma das ultimas reuniões deste anno, motivo pelo qual deseja que fiquem exarados em acta os votos de boas festas e prospero anno novo que a directoria almeja a todos os associados do Centro Beirão, tornando-os extensivos aos demais Centros, denodados e leaes companheiros da patriotica jornada cuja finalidade será, dentro em pouco, a fundação da Casa de Portugal, e ainda a todas as collectividades que, com as suas relações amistosas, têm honrado o Centro Beirão.

Proseguiram os trabalhos para a elaboração do programma de propaganda, tendo feito uso da palavra varios dos directores presentes para indicarem mais alguns alvitres que serão, juntamente com os que estão em estudo, apresentadas em reunião da Commissão Iniciadora.

Foram encaminhadas ao Centro Durlense quatro propostas de novos socios, e approvadas as constantes da lista abaixo, tendo sido em seguida encerrados os trabalhos da sessão.

Socios admittidos:

Castro Daire — Antonio Alexandre Oliveira e Samuel Alexandre Pinto.

Oliveira de Frades — Amadeu dos Santos.

S. João da Pesqueira — Manoel do Nascimento.

S. Martinho — Barnabé Pereira de Souza.

30:000$000

O bilhete n. 35897 premiado com 30:000$000 na loteria do Estado do Rio extrahida hontem foi vendido na capital.

(15146)

Um artigo de "La Prensa" sobre a "propriedade e pudor jornalistico"

Buenos Aires, Dezembro, (*Communicado epistolar da United Press*) — O jornal "La Prensa" publicou o seguinte editorial sob o titulo "Propriedade e pudor jornalistico":

"Desde ha dois mezes, temos publicado uma série de estudos acerca da questão da propriedade jornalistica, isto é sobre o direito que conserva os jornaes dos artigos de redacção, collaborações literarias e scientificas, noticias, notas graphicas e em geral sobre todo o conteudo de suas paginas.

Referimo-nos nessas publicações a protecção efficaz dos tribunaes inglezes e americanos aos jornaes, baseados nos principios sobre o direito de propriedade literaria e artistica e em leis maximas applicaveis aos casos de concorrencia desleal e nos postulados fundamentaes das sciencias juridicas. A essa concorrencia desleal as autoridades judiciaes não hesitaram em qualificar de pirataria jornalistica.

Declaravamos tambem que os principaes orgãos da imprensa argentina eram victimas de pirataria semelhante e não por certo occasional, senão systematica por isso que existem empresas que tomam as informações telegraphicas dos jornaes da manhã para vendel-as como proprias aos jornaes do interior ou dos paizes sul-americanos mais proximos. Outros esperam a chegada dos exemplares dos jornaes argentinos para recortar as collaborações e as informações mais valiosas e dal-as á imprensa como se não fossem alheias.

Esperavamos que as nossas publicações produzissem alguma impressão entre os culpados da apropriação indebita do fruto do labor e dos sacrificios dos outros. Não é justo que se algum jornaes com grandes esforços de organização e importantes despesas offerecem a seus leitores um bom serviço telegraphico geral e paginas valiosas de collaborações literarias e scientificas assignadas pelas firmas mais reputadas do mundo, outros jornaes tomem todo esse valioso material para lucrar com elle. Não obstante a clareza deste conceito e a condemnação publica que em virtude do nosso artigo deve pesar sobre os que não respeitam a propriedade do conteudo dos jornaes, ha orgãos da imprensa que persistem nos processos que temos denunciado.

Academias & Escolas

Faculdade de Medicina do Rio de Janeiro

Relação para os exames de hoje, 29: 1º anno odontologico — Histologia — Prova oral ás 11 horas — Odette Greco.

Defesa de these — 1ª mesa — ás 9 horas — Antonio Astolpho Villela, Accacio Ribeiro Vallio, Pompilio Mercadante, Rodolpho Velloso de Oliveira.

Exame de Habilitação — Clinica Cirurgia de Adultos e Infantil — ás 10 horas no Hospital S. Francisco de Assis — Dr. Chucri Zaidan.

Collação de grão dos doutorandos de medicina

Ficou assim organizado o programma da festa da formatura dos doutorandos da nossa Faculdade de Medicina:

A's 10 horas da manhã, 30, será rezada missa solemne, na egreja da Candelaria, officiando D. Joaquim Mamede. Ao Evangelho, pregará o padre Henrique Magalhães.

A sra. Julieta Telles de Menezes cantará a "Ave Maria" e a "Salutaris" de Renato Braga.

A's 2 horas, no salão nobre da Faculdade de Medicina, terá logar a collação de grão, com a presença das altas autoridades da Republica.

Para ambas as cerimonias não foram expedidos convites especiaes.

Os novos medicos

Acaba de concluir o curso de medicina com distinctas notas em todas as cadeiras o dr. Olympio de Castro Carvalho, um dos academicos mais applicados da sua turma, tambem um dos mais apaixonados pela sciencia medica. O dr. Castro Carvalho, filho do sr. Olympio Thomaz de Carvalho

e de d. Leopoldina Castro Carvalho, nasceu em Casa Branca, no Estado de São Paulo, onde iniciou o curso primario. Fez o curso de humanidades no Collegio Archidiocesano de S. Paulo, onde se bacharelou em sciencias e lettras no anno de 1920, matriculando-se em 1921 na Faculdade de Medicina do Rio de Janeiro. Ex-interno, por concurso da fundação Gaffrée e Guinle e tambem ex-interno da 2ª cadeira de Clinica Medica da nossa Faculdade, o dr. Olympio de Carvalho, depois de uma curta estada em sua terra natal, irá á Europa aperfeiçoar-se numa especialidade de sua preferencia.

Faculdade de Pharmacia e Odontologia do Estado do Rio de Janeiro

Serão chamados hoje ás provas pratica e oral de Historia Natural, ás 16 horas, os alumnos que prestaram provas escriptas dessa materia (exames de preparatorios, regime de parcellados) de accordo com o decreto 11530 de 15 de março de 1915.

Uma homenagem ao professor Werneck Machado

Os academicos de medicina que frequentaram o serviço de pelle e syphilis da Policlinica Geral do Rio de Janeiro, a cargo do dr. Werneck Machado, realisam hoje, ás 13 horas, uma manifestação a esse clinico, em agradecimento ao muito que a bondade do mestre lhes proporcionou.

Academia de Commercio

Exames de 1ª epoca — Deverão comparecer, hoje, ás provas oraes, os seguintes alumnos:

Curso diurno:

Preparatorio — ás 3 horas — Portuguez: Noemia Bellas Maia, Orlando Sodré Bragança, Romeu Martins de Andrade, Tarso Coimbra, Virgilio de Souza Chaves, Waldemar Wenceslau Cardoso, Walter da Silva Freitas e Zuleika Braga Guimarães. Historia do Brasil: Nestor Pietro, Noemia Bellas Maia, Tarso Coimbra Virgilio de Souza Chaves, Waldemiro Ferreira Junior e Walter da Silva Freitas.

1º Anno de Curso Geral — a 1 hora — Instrucção Moral e Civica: Raul Augusto de Figueiredo, Rogerio Barata, Rubem Augusto de Figueiredo, Ruth Levy Mesquita, Stella Solano, Theophrasto Sá de Miranda, Waldemar Francisco de Oliveira, Waldemar Maciel de Carvalho, Walter da Silveira Dias Carneiro e Zina Galler; Arithmetica: Ruth Levy Mesquita, Stella Solano e Virginia Candia; Geographia: Raul Augusto de Figueiredo, Ruth Levy Mesquita, Stella Solano, Virginia De Candia, Waldemar Francisco de Oliveira e Walter da da Silveira Dias Carneiro.

1º Anno de Curso Geral — ás 3 horas — Instrucção Moral e Civica: Mauricio Salles de Mello, Michel David, Moacyr Reis, Nelson Ballariny, Orlando Guimarães Maximo, René Henrique Pereira, Sonia Hochman, Sylvio Buet de Bacellar Pinto Guedes, Walter de Lima e Silva e Yolanda da Veiga Martins; Arithmetica: Mauricio Salles de Mello, Michel David, Moacyr Reis, Nelson Ballariny, René Henrique Pereira, Roberto Gomes, Sonia Hochman, Venus Caldeira d'Andrada, Walter de Lima e Silva e Yolanda da Veiga Martins; Geographia: Mauricio Salles de Mello, Michel David, Moacyr Reis, Nelson Ballariny, Orlando Guimarães Maximo, René Henrique Pereira, Roberto Gomes, Sonia Hochman, Venus Caldeira d'Andrade e Yolanda da Veiga Martins.

2º Anno d curso Geral — ás 2 horas — Inglez: Carlos de Mattos Novaes, Dirceu de Castro Paes Barreto, Elisa Blanc, Eugenio Luiz Caruso, Judith Paiva Gonçalves, Laffayette Belford Garcia, Leonel Mauricio Leão de Queiroz, Lubba Linoff, Lucia Lopes e Lucien Crost; Instrucção Moral e Civica: Carlos de Mattos Novaes, novaes, Elisa Blanc, Eugenio Luiz Caruso, Judith Paiva Gonçalves, Lafayette Belfort Garcia, Leonel Mauricio Leão de Queiroz, Lubba Linoff, Lucia Lopes e Lucien Crost.

3º Anno Geral — ás 4 horas — Inglez: Luiz Baster Pilar, Manoel Ribeiro Mósso, Maria Hilda Cunha Balthazar, Mario Casquilho Lima, Mary Patrocinio, Moacyr Ferreira Rozo, Murillo Octacema de Figueiredo Pessôa, Murillo Victorio de Araujo; Instrucção Moral e Civica: Luiz Baster Pilar, Manoel Ribeiro Mósso, Maria Hilda Cunha Balthazar, Mario Casquilho Lima, Mario Ribeiro de Souza, Mary Patrocinio, Mauricio Borges Dutra, Moacyr Ferreira Rozo, Murillo Octacema de Figueiredo Pessôa e Murillo Victorio de Araujo.

4º Anno do curso Geral — á 1 hora — Noções de Merceologia: Eugenio Rodrigues de Paiva, Luiz de Soróa e Garcia Goyena, Maria José Guimarães, Mario da Fonseca Guimarães, Mario Martins Lopes, Mario Nicacio Yule, Moysés Schulman, Nicio de Lima Vieira, Olga Scheinkmann e Rachel Landsberg; Contabilidade Agricola e Industrial: Eugenio Rodrigues de Paiva, Luis de Soróa e Garcia Goyena, Maria José Guimarães, Mario Martins Lopes, Mario Nicacio Yule, Mario da Fonseca Guimarães, Moysés Schulman, Olga Scheinkmann e Rachel Landsberg; Pratica de Commercio: Eugenio Rodrigues de Paiva, Luis de Soróa y Garcia Goyena, Maria José Guimarães, Mario da Fonseca Guimarães, Mario Martins Lopes, Mario Nicacio Yule, Moysés Schulman, Nicio de Lima Vieira, Olga Scheinkman e Rachel Landsberg.

4º Anno do curso geral — ás 3 horas — Noções de Merceologia — Reveca Goldman, Rosa Schechter, Sylvia Mesquita Lahmeyer, Theodoro Reyhner e Ubirajara do Nascimento Paiva; Contabilidade Agricola e Industrial — Reveca Goldman, Rosa Schechter, Sylvia Mesquita Lahmeyer, Theodoro Reyhner e Ubirajara do Nascimento Paiva.

CURSO NOCTURNO:

1º Anno do curso geral — ás 8 horas — Instrucção Moral e Civica — José Marques de Almeida e Silva, Luciano Simões, Luiz Caruso, Luiz Curvello Junior, Manoel Peres Filho, Maria Eva Alvares da Cunha, Mathias do Rego Barros e Melchiades Luiz Teixeira; Arithmetica — Manoel Peres Filho, Messias Santiago, Milton Velloso dos Santos, Nilo Mathias Montero, Norival da Silveira Carneiro, Oswaldo Villarinho Cardoso, Renato Lacerda Martins, Renato Pacheco Borges, Sabat Habib e Selitha Elfrida Weber; Geographia — Milton Velloso dos Santos, Nilo Mathias Montero, Oswaldo Villarinho Cardoso, Renato Lacerda Martins, Renato Pacheco Borges, Sabat Habib e Selitha Elfrida Weber.

1º Anno do curso geral — ás 9 horas — Francez — Manoel Tumminelli e Lourival da Silva Barbosa; Inglez — Manoel Tumminelli.

2º Anno do curso geral — ás 7 1/2 horas — 2ª chamada de dactylographia, para todos os que não compareceram.

4º Anno do curso geral — ás 7 horas — Contabilidade Bancaria e de Seguros — Amaro Soares de Andrade, Armando Dager, Edgard Corrêa da Silva, Fernando Vieira Goulart, Geraldino de Faria Pereira, Giuseppe Borgia, Huna Schechter, Italo Corrêa, João Baptista de Araujo e Joaquim de Mattosinhos Jordão Pinheiro; Noções de Direito e Pratica Juridico-Commercial — Amaro Soares de Andrade, Edgard Corrêa da Silva, Geraldino de Faria Pereira, Giuseppe Borgia, Huna Schechter, Italo Corrêa, João Baptista de Araujo e Joaquim de Mattosinhos Jordão Pinheiro; Legislação de Fazenda e Aduaneira — Amaro Soares de Andrade, Edgard Corra da Silva, Geraldino de Faria Pereira, Giuseppe Borgia, Huna Schechter, Italo Corrêa, João Baptista de Araujo e Joaquim de Mattosinhos Jordão Pinheiro.

4º Anno do curso geral — ás 9 horas — Contabilidade Bancaria e de Seguros — José Moacyr Tenorio, Manoel José da Silva, Manoel Moreira da Rocha, Marcellino Firmino Pinto, Olympio Dias, Oswaldo Soares de Bragança, Prospero Paoliello, Rachel Crotman, Rubem Salgado e Waldemiro da Fonseca e Silva; Noções de Direito e Pratica Juridico-Commercial — José Moacyr Tenorio, Manoel José da Silva, Manoel Moreira da Rocha, Marcellino Firmino Pinto, Olympio Dias, Oswaldo Soares de Bragança, Prospero Paoliello, Rachel Crotman, Rubem Salgado e Waldemiro da Fonseca e Silva; Legislação de Fazenda e Aduaneira — José Moacyr Tenorio, Manoel José da Silva, Manoel Moreira da Rocha, Marcellino Firmino Pinto, Olympio Dias, Oswaldo Soares de Bragança, Prospero Paoliello, Rachel Crotman, Rubem Salgado e Waldemiro da Fonseca e Silva.

FACULDADE DE SCIENCIAS ECONOMICAS:

(Curso Superior)

Deverão comparecer, hoje, para as provas oraes, os seguintes alumnos:

1º Anno — ás 7 horas — Geographia Humana e Commercial — Cesario de Gusmão Cerqueira, Eugenio de Hollanda Cavalcanti, Irineu Gonçalves Pinto, José das Neves, José Martins Mendes, Luiz Felippe de Castro e Silva e Waldemar Matt; Technologia Industrial e Mercantil — Cesario de Gusmão Cerqueira, Eugenio de Hollanda Cavalcanti, Irineu Gonçalves Pinto, José das Neves, Luiz Felippe de Castro Silva e Waldemar Mott.

Escola Polytechnica

Hoje, quarta-feira, serão chamados á prova oral, os alumnos das seguintes cadeiras:

A's 8 horas. Construcção — 1ª. turma — Alfredo Ramos Ferreira, Aristides Visconti, José Moacyr de Andrade Sobrinho, José Carlos de Mello e Souza, Ophyr Vianna, Mauricio Mont-Mor.

Supplementar — João Ponce de Arruda, Luiz Pereira Teixeira, Lourenço Martyr de Almeida Prado, Mario Abrantes da Silva Pinto.

A's 10 horas. Topographia — (2ª. chamada) Waldemir Aranha Meira de Vasconcellos.

Mechanica industrial — Nelson Guanabarino Maia Forte, Raphael Larro, Floriano Peixoto de Souza França.

Contrucção: 1ª. turma 2ª. chamada. Aristeu de Sá Brito Portella, Antenor da Fonseca Rangel Filho, Aristarcho Muniz de Brito, Christiano Teixeira Lobão, Euclydes Fleury, Flavio Monteiro do Amaral.

Supplementar — João Ponce de Arruda, Luiz Pereira Teixeira, Lourenço Martyr de Almeida Prado, Mario Abrantes da Silva Pinto, Mauricio Mont-Mor.

Estradas — 1ª. turma. (2ª chamada) — Nenato da Justa Menescal Fiuza, Olavo Nogueira, Virginio Marques de Santa Rosa, Virgilio de Souza Coelho Duarte, Vasco Henrique de Avila, Waldeck Porto.

Supplementar — Leandro José de Faria, Jorge Fox Paladino de Argollo Silvado, Jonathas Castellar, José de Camargo Prochino, Francisco Saturnino Braga, Amelio Sapienza.

Electrotechnica — 1ª. turma — (2ª. chamada) — José Severiano Tavares, Mario Fernandes Guedes, Gil de Souza, Paulo Osorio Jordão de Brito, Tito Livio de Sant'Anna, Tacito Vianna Rodrigues. (2ª.).

Supplementar — Mario Fernandes Guedes, Augusto Teixeira Alvares, Assis Scaffa, Leon Isaac Perez, Edgard Correia de Guamá, (2ª. chamada).

Marcilio Alves Moreira dos Santos, Alberto de Oliveira Ferreira.

A's 12 horas, Construcção — (2ª. turma — (2ª. chamada — Joaquim Theodoro de Faria, Cyro Mariante da Silveira, Heleno dos Santos Jordão, Israel Gonçalves dos Santos Filho José de Almeida Vieira Sobrinho, José Pedro de Escobar.

Estradas — Christovão Leite de Castro, Antonio Tavares Leite, Pedro Paulo Martins Guimarães, Odilon Benevolo, Octavio da Costa Monteiro, Nelson de Souza Pinto.

Supplementar — Os mesmos da 1ª. turma.

Electrotechnica — 2ª. turma — Nestor de Araujo Góes, Ernani de Souza Machado.

Supplementar — Os mesmos da 2ª. turma.

A's 12 horas. Exercicios praticos de Astronomia — Thomaz Pires Rebello, Manoel Nogueira de Paula.

Exercicios praticos de Topographia — Todos os srs. alumnos approvados na respectiva cadeira.

Escola Nacional de Bellas-Artes

Hoje ás 12 horas, terá inicio o concurso de fim de anno da aula de esculptura de ornatos.

Amanhã, ás 10 e meia horas, será chamado á prova oral de algebra e trigonometria, o candidato, Nelson Muniz Nevares.

Escola Superior de Commercio

Chamadas para hoje — Curso diurno:

No 2º anno fundamental — Arithmetica ás 10 horas — Banca examinadora: presidente dr. Aldemir de São Paulo. Examinadores: drs. Pedro de Sá e Silveira Lobo Junior.

Alumnos chamados: Moacyr Barata dos Santos, Maria Carmelita Gomes, Maria Natividade Couto, Maria Martins Criado, Maria Ramos de Oliveira, Myrthes dos Santos, José Nunes Vilhena, Lygia Pinheiro Fontes, Odino da Silva Cardoso e Pedro de Andrade Pratacós.

Suplentes: Nelson Spencer Galvão, Nilo da Silveira Werneck, Nair dos Santos, Neusa Medeiros da Cruz e Orlando Adolpho Falcão.

No 4º Anno Geral — Inglez e Historia Geral ás 15 horas — Banca examinadora: presidente dr. Rocha Pombo. Examinadores drs. Oswaldo Serpa e Luiz Sobral Pinto.

Alumnos chamados: David Sabbá, Deusdedith Fernandes da Rocha, Sebastião de Avellar Figueiredo, Marina Monte.

No 4º Anno Geral — Pratica Juridica e Legislação da Fazenda ás 17 horas — Banca examinadora: presidente dr. Antonio Margarino Torres. Examinadores drs. Porfirio Soares Netto e Henrique Ladgen.

Alumnos chamados — David Sabbá, Deusdedith Fernandes da Rocha, Sebastião de Avellar Figueiredo e Marina Monte.

No ex-3º Anno Médio — Historia Natural ás 20 ohsra. — Banca examinadora: presidente dr. Honorio Sylvestre. Examinadores drs. Pedro Sá e Silveira Lobo Junior.

Alumnos chamados: Avelino de Andrade Machado, Carlos Gomes Cruz, Moysés Carvalho de Oliveira, Jayme da Silva Gomes, Eliflo Pinto, Walter Cravo, Gabriel Pomar Lopes, Hemeterio Anton da Motta, Ademar Faria e Alarico Polito de Menezes.

Supplentes — Todos os inscriptos.

No 3º Anno Geral — Noções de Direito e Francez ás 20 horas. — Banca examinadora: presidente dr. Alexandre Kitzinger. Examinadores drs Porfirio Soares Netto e Nestor Victor.

Alumnos chamados: Aristarcho W. Nigon, Alfredo Alves Rapadas, Roberto Alves Ferreira, Hilderico Casalhas de Souza, Adriano Soares da Rocha, Alipio da Silva Oliveira, Manoel Rodrigo Duarte Rosa e Agenor Rodrigues Lima.

No 3º Anno Geral — Mathematica Applicada e Contabilidade Commercial ás 20 horas. Banca examinadora: presidente: dr. Julio Abreu Gomes. Examinadores drs. Aldimir de São Paulo e Carlos da Rocha Azevedo.

Alumnos chamados: José Alves da Cruz, Magliano Muniz da Matta, Jiquiriçá Muniz da Matta, Custodio Vieira da Fonseca, Diocleclo Lana, Dirceu Areas Figueira, José da Costa Homem Filho e Juvenal Cardoso Bastos.

No 4º Anno Geral — Contabilidade Publica e Legislação da Fazenda ás 20 horas. Banca examinadora: presidente dr. Moraes Junio. Examinadores drs. Henrique Lagden e Henrique Ladgen e Manoel Marques.

Alumnos chamados: José Marques, Mozart de Castro, Paulo Nunes, Manoel Fernades da Costa, Djalma Moraes e Heitor de Luccio.

A exposição de trabalhos escolares na Escola Argentina

A Escola Argentina, á rua Jockey Club 277, sob o magisterio da cathedratica d. Fernandina Neves, com o justo proposito de dar uma prova publica da applicação de seus alumnos, houve por bem promover uma interessante exposição dos trabalhos feitos pelos discipulos durante o corrente anno lectivo.

O curioso certamen, que foi inaugurado no dia 15 e encerrado hontem, teve, merecidamente, grande numero de visitantes.

A exposição, que occupou todo o vasto edificio escolar, foi dividida em tres secções, a saber: 1ª) Costuras, bordados e chapéos a cargo da illustrada professora adjuncta de 3ª classe d. Maria Emilia Lopes Cesar; 2ª) Sloyd, trabalhos manuaes, desenho e modelagem — sob a habil direcção da adjuncta de 3ª classe d. Maria Serra Franco; 3ª) Pinturas e trabalhos de arte applicada, sob a competente direcção da adjuncta de 3ª classe sra. Accacia de Souza Moreira.

Visitando o muito bem organizado commettimento, trouxemos a melhor impressão de tudo quanto ali foi caprichosamente exhibido, sendo dignos de todos os encomios as tres adjunctas de terceira classe que, além do encargo das turmas numerosas que dirigiram durante o anno e prestaram exame, com optimo resultado, promoveram tão magnifica prova publica do aproveitamento dos seus alumnos.

PARA NATAL
— E —
ANNO BOM
Mil contos de réis
Por 280$000
LOTERIA DE MINAS
A venda em toda parte

A SITUAÇÃO DA HESPANHA SOB O DOMINIO DA DICTADURA

Os hespanhóes ás urnas — A grande calma da espectativa e a grande calma depois do resultado — A estrondosa victoria da União Patriotica.

Madrid, novembro de 1926 — (Correspondencia epistolar para a Agencia Americana por Francisco De Los Llanos.) — Noite de Madrid; entre o movimento incessante e bulicoso do vae-vem da "Puerta del Sol" na atmosphera turbinosa pelo eterno ropopiar, como um redomoinho, do centro da cidade, resplandescem os grandes cartazes luminosos de publicidade, mobilizados para a propaganda do plebiscito.

A gente, parada na praça, nariz ao ar, deante do espectaculo deslumbrante e multicôr da successão de exortações e incitamentos patrioticos, erguidos á altura dos telhados, recebia, a titulo de propaganda, as ultimas noticias sobre os acontecimentos do dia, mesmo os que se desenvolviam em paizes longinquos; a revolução de Athenas, o recebimento da Allemanha na Liga das Nações, etc e, entre um appello politico e uma noticia contemporanea, breves annuncios de "reclame" commercial.

Entretanto, os vendedores de jornaes apregoavam a noticia do ferimento de um "espada" na corrida da tarde e a gente ia e vinha tranquillamente dos theatros, avançando em grupos para occupar as mesas, ainda disponiveis, nas "terrasses" dos cafés.

Assim passou Madrid a noite que precedeu o dia da abertura do plebiscito, com as suas feições de costume, com a sua voz habitual, com a sua caracteristica insomnia preguiçosa.

Isto, porém, não significa que o paiz se alheiasse do acontecimento imminente, ou a elle fosse indiferente. Embora faltassem as manifestações exteriores e ruidosas da sua sympathia, o povo madrilenho sentia-se empolgado pela gravidade do momento.

As operações para a installação das mesas plebiscitarias principiaram ás oito horas da manhã, fóra dos habitos dos hespanhóes, que principiam a sua actividade diaria ás onze horas.

Tratando-se, porém, de um acontecimento excepcional, fizeram violencia aos seus habitos e ás 9 horas, tudo estava prestes a funccionar para a operação das assignaturas, que se effectuou, em cada secção, na presença de tres representantes do municipio, tres membros da União Patriotica e tres funccionarios do governo.

Em muitas secções assistiam mulheres da União Patriotica, em outras, as operações plebiscitarias se desenvolveram soba vigilancia de operarios catholicos.

Os resultados finaes do plebiscito accusam o total enorme de 5 milhões de adhesões ao governo; isto é, uma somma de votos superior a quanto a Hespanha inteira concederia á totalidade dos partidos em épocas de eleição normaes do regimen parlamentar, ou seja um quarto de toda a população do Reino.

Nas provincias, o resultado ultrapassou ás melhores previsões que o proprio De Rivera podia formular.

Uma pequena cidade de Catalunha — Duarca, fornece o exemplo de votação unanime.

Em certas zonas, a percentagem de votação ultrapassou 80°|° dos eleitores inscriptos.

Inesperado tambem foi o exito do plebiscito em Barcelona onde a União Patriotica contava alcançar uma media de 200 mil assignaturas e que deu 419 mil adhesões. A cidade que, tres annos atraz, era o centro revoltoso da Hespanha, collocou-se á testa das mais populosas e fieis metropoles hespanholas.

O trabalho dos municipios com as clientelas locaes conseguiu vencer a tradicional deserção politica dos eleitores.

Altissima foi a percentagem dos signatarios na Velha e Nova Castelha, nos centros agricolas do Aragão, nos centros industriaes da Andaluzia e da Gallicia, onde o Directoria conta partidarios numerosos e dedicados.

Em geral, todos os gregarios do antigo partido liberal e os adherentes ao velho partido maurista participaram em peso das manifestações plebiscitarias em favor do Directorio.

A attitude dos catholicos foi inspirada não só pelo baixo clero das parochias, mas tambem pelas altas dignidades ecclesiasticas; o cardeal Uudain, arcebispo de Segovia, assignou publicamente com todo o alto clero.

Adheriram tambem todas as ordens religiosas, franciscanos, benedictinos, dominicanos, redemptoristas e as irmãs clarisses É' evidente que a grande maioria dos assignantes das listas plebiscitarias foi fornecida pelos catolicos e pelos agrarios. Effectivamente uns e outros foram sempre favorecidos pela politica do Directorio, e na constituição da proxima assembléa destinada a substituir as antigas Côrtes, terão situação preponderante.

A expontaneidade de tão ampla adhesão e o valor total da manifestação não são contestados nem nas entre-linhas dos jornaes que a censura não poupa.

A opposição, deante da eloquencia dos factos, desistiu de qualquer ulterior manifestação e os seus jornaes limitam-se a proclamar os resultados sem commental-os.

No paiz, o acontecimento já passou em julgado.

A nação que assistiu com calma á proclamação do estado de sitio, á repressão do levante militar e que demonstrou a sua solidariedade com o governo, de modo tão solenne, inesperado e insophismavel, voltou á sua vida de dantes, longe de ulteriores preoccupações sobre a situação politica.

A capital está calma e calma tambem está toda a Hespanha.

A dictadura continuará a governar como no passado e não interromperá a sua obra de regeneração nacional.

O apoio das opiniões á futura Assembléa e a sua propria constituição que comprehenderá todos os factores politicos e economicos da vida nacional, darão a Dictadura toda a fé e todos os auxilios necessarios para reger os destinos da Nação.

O general Primo de Rivera, marquez da Estrella, escreveu brilhantemente o prologo da Historia da Hespanha moderna.

De hoje em deante, começam os capitulos da acção renovadora da civilização dos novos seculos.

O sr. Sanchez Guerra contra a Assembléa Nacional de Primo de Rivera

Madrid, 28 (U. P.) — O antigo primeiro ministro sr. Sanchez Guerra escreveu uma carta á rainha Victoria no dia 28 do corrente, seu natalicio, acompanhada de um ramilhete de flores. Nessa carta o sr. Guerra declara que se o rei Affonso XIII convocar a Assembléa Nacional, como se espera, elle será forçado a abandonar as fileiras monarchistas e tornar-se republicano. Accrescenta que deixará o paiz, embora continue espiritualmente ligado á familia real.

Um desastree de aviação em Buenos Aires

Buenos Aires, 28 (A. A.) — O sub tenente Barrenechea, quando pilotava hoje um aeroplano militar, em exercicios no campo de Aviação da Escola de Palomar, tendo observado uma falha no motor apressou a sua descida á terra, resultando capotar o apparelho.

O apparelho ficou com a aza direita inteiramente inutilizada, mas o piloto soffreu apenas ferimentos generalisados, mas sem maior importancia.

O pessoal do "Giulio Cesare" e o emprestimo littorio

Roma, 28 (U. P.) — O commandante do paquete "Giulio Cesare", surto presentemente no porto do Rio de Janeiro, telegraphou ao ministro das Communicações sr. Ciano, communicando-lhe que os officiaes sob seu commando subscrevessem duzentas e setenta mil liras para o emprestimo "littorio".

DE MINAS

MATHIAS BARBOSA

No dia 25 deste, ás 2 horas da tarde, desabou sobre esta villa, forte tempestade acompanhada de rigoroso vento, que prejudicou a maior parte dos predios, com especialidade o da residencia do capitão Nicolão Ferreira dos Santos, á rua Dr. Eloy de Andrade, que ficou com a frente completamente damnificada, sendo os prejuizos calculados em quantia superior á dois contos de réis.

O vento arrancou a platibanda da casa, forçou o fôrro, que veiu a desabar dahi a alguns minutos.

Na occasião do desabamento, estava na sala uma filha do capitão Nicolão, tendo ao collo uma creancinha de tenra edade e que soffreram apenas o susto. Na plataforma da estação existe um pesado balcão do sr. Manoel Ventura do Nascimento, destinado a servir aos passageiros, café, doces, frutas, cigarros, etc. Apezar do seu peso, foi atirado á linha, estragando-se tudo que existia no mesmo, além dos vidros, louças, etc., não sendo pequeno o prejuizo do sr. Nascimento.

A estação ficou destelhada em diversos pontos e foi mais uma vez ameaçada pelas gigantescas palmeiras que existem no pateo, e que devem ser retiradas quanto antes, para que não se tenha de lamentar mais tarde, sério desastre.

O vento na sua furia levava tudo que encontrava, arvores, cercas, roças, etc. Diversos postes da illuminação publica, apezar de serem de trilhos, foram vergados, partindo-se as linhas em diversos pontos.

Merece elogios o sr. José Marinho Lopes, encarregado da distribuição electrica, porque só á sua pericia evitou que ficasse a Villa ás escuras na noite daquelle dia. Nesse serviço foi elle auxiliado pelos srs. José Gomes e José Perota Sobrinho, tambem da companhia mineira de electricidade.

ULTIMAS INFORMAÇÕES

O IV CONGRESSO NACIONAL DE ESTRADAS DE RODAGEM

Conferencias dos srs Juscelino Barbosa e Francisco de Assis Figueiredo

No salão de festas do Automovel Club do Brasil, com a presença de grande numero de delegados ao IV Congresso Nacional de Estradas de Rodagem, realizaram-se hontem, á noite, duas conferencias uma sobre os "gazogenios", outra sobre o aspecto actual do problema dos carburantes. Contribuição para este problema — o gazogenio.

O sr. Octavio da Rocha Miranda, vice-presidente do Congresso, delarou que, não havendo sido apresentados pareceres das commissões á sessão plenaria, estava convocada para o dia 29, e deu a palavra ao sr. Juscelino Barbosa, delegado do Estado de Minas, do Automovel Club Mineiro e da Sociedade Mineira de Agricultura, que se achava inscripto para falar sobre os gazogenios.

O sr. Juscelino Barbosa, começou assignalando o crescimento fantastico obtido no rendimento do motor de automovel nos ultimos 21 annos; de 11 cavallos por litro de gazolina em 1905 a 107 cavallos por litro em 1926.

Mas o crescimento do numero de automoveis e portanto de gazolina consumida é tambem fantastico. Dahi a questão angustiante do succedaneo desse combustivel liquido. O coronel Nicoletis estudou e expoz o assumpto no Congresso de 1924.

O conferencista levou-o para Minas e trazia agora a solução mineira do caso: lá já se contróem gazogenios mineiros, solidos, baratos e que deram optimos resultados nas experiencias feitas.

Assignalou a economia individual e a economia nacional: reduz-se a despeza de combustivel e o dinheiro fica no paiz.

O gazogenio já é um apparelho pratico: nos ultimos cinco annos o consumo de carvão por tonelada kilometro diminuiu de 35 %, ao passo que a sua potencia augmentou de 60 % e chegou-se a supprimir todas as impurezas do gaz.

Póde-se dizer hoje que um kilo e meio de carvão vegetal produz no cylindro do motor a mesma energia que um litro de gazolina.

O carvão fica em 700 réis e a gazolina custa mais de 1$000, no interior, mais barato será o carvão e mais cara seria a gazolina. Assim o interior brasileiro se abre ao automovel e póde aspirar o transporte rapido e ao mesmo tempo barato.

Esboçou depois o sr. Juscelino Barbosa a possibilidade de concorrencia do caminhão automovel com a locomotiva e citou a proposito interessante estatistica de França.

Repetindo os seus calculos de relator do Congresso das Municipalidades Mineiras e substituindo a gazolina por carvão nos preços chegou ao resultado de um custo de 72 réis por tonelada kilometro e perguntou qual será a estrada de ferro que póde fornecer este transporte tão barato.

Leu o parecer da commissão nomeada pela Sociedade Mineira de Agricultura para acompanhar as experiencias officiaes feitas em Bello Horizonte no mez passado e mostrou como são admiraveis os resultados obtidos.

E assim concluiu:

"Nos caminhões leves mais adaptaveis ás nossas estradas rudimentares do interior a economia diaria de gazolina póde ser avaliada no minimo em 20$, ou sejam 500$ nos 25 dias de trabalhos do mez.

Em tres mezes o gazogenio está pago e antes de um anno tambem o caminhão. Depois paga-se o dono... se elle valer alguma coisa, isto é, se tiver tido bom senso de comprar um gazogenio e supprimir a gazolina."

Em seguida, o sr. Octavio da Rocha Miranda, deu a palavra ao sr. Francisco de Assis Figueiredo que leu um trabalho sobre "aspecto actual do problema dos carburantes — nossa contribuição para este problema — o gazogenio."

De inicio o conferencista tratou do progresso por que passa a industria automobilistica, referindo-se ao numero vultoso de carros automoveis que circulam pelo mundo inteiro e dizendo que o elemento de vida para o movimento, o combustivel por excellencia dos motores a explosão nos automoveis têm sido a gazolina — o rico hydrocarbureto — producto de distillação do petroleo.

Disse que não obstante o Instituto de Petroleo assegurar que as reservas mundiaes de petroleo ainda poderão ser exploradas largamente ninguem póde prever com absoluta segurança o consumo de amanhã. Abordou em seguida, os processos para obtenção do carburante, descrevendo varios destes. Referindo-se ainda aos succedaneos do petroleo, mostrando a possibilidade do seu emprego realçando as suas vantagens e os seus inconvenientes. Declarou que animado pelos resultados obtidos na França com a utilização do carvão e mais particularmente pelas provas effectuadas aqui e em Bello Horizonte, pelo militar francez Jonh Nicoletis, cuidou em crear um typo de gazogenio que satisfizesse cabalmente as nossas necessidades.

Para isto tornava-se necessario attender varios requisitos mais simples possiveis, de facil manejo e conservação: resistente e sufficientemente barato.

Satisfazendo estas condições, conseguiu um gazogenio de aspiração, isto é, de alimentação e producção de gaz regulada pelo proprio motor, servindo a este de accôrdo com as necessidades da marcha, e por tal de regragem automatica.

O gaz obtido, dito gaz pobre, é producto de uma combustão incompleta do carvão.

Passou depois a descrever o apparelho de seu invento, terminando por mostrar a maneira de operar. O conferencista recebeu muitos applausos.

O sr. Octavio da Rocha Miranda agradeceu a valiosa cooperação dos conferencistas, felicitando-se com o Congresso pelo cunho eminentemente pratico de que se revestia.

Applaudindo os conferencistas pedia-lhes licença, porém, para solicitar que elles completassem as suas informações fornecendo os preços de custo do alludido apparelho.

Realiza-se hoje, a excursão automobilistica offerecida pelo sr. Antonio Prado Junior, prefeito do Districto Federal aos congressistas, estando a partida marcada para ás 2 horas da tarde, da séde do Automovel Club do Brasil.

Tambem, hoje, ás 8 1/4 da noite, reunir-se-á o Congresso em sessão plenaria.

O deputado Annibal Toledo delegado de Matto Grosso, nessa sessão, fará uma conferencia sobre as rodovias naquelle Estado.

O SR. IRINEU MACHADO E SUA CANDIDATURA A SENATORIA

O sr. Frontin quer que o politico carioca desista...

E ameaça-o com o prestigio do ex-presidente, coisa que nesta altura já deixou de existir

O sr. Irineu Machado foi hontem procurado pelo senador Frontin.

Do que se passou nesse encontro aquelle politico dirige-nos a nota, que nos enviou:

"O dr. Frontin deu-me a honra de procurar-me esta manhã acompanhado do dr. Zozimo Barroso e do coronel Valladão. Não posso, por emquanto, narrar os detalhes da longa exposição e reiterada insistencia com que me convidava a desistir em favor do sr. Sampaio Corrêa. Como lhe dissesse que me era impossivel desistir de uma candidatura que já não era minha, mas do proprio eleitorado, o eminente senador me declarou abertamente com uma franqueza verdadeiramente dolorosa para mim que fazia questão fechada da candidatura Sampaio e que eu seria derrotado pois era grande o seu prestigio e poderosa a sua força. Como se interessava pela minha sorte e não queria ver-me afastado do Parlamento me offerecia uma cadeira de deputado fazendo-me vêr que eu estava sendo victima de uma manobra por parte dos candidatos á deputação, os quaes procuravam, assim, augmentar suas probabilidades de exito. Por outro lado, eu estava sendo victima dos máos conselhos de certos dissidentes, despeitados e chefes de grupos sem força, absolutamente incapazes de garantir-me a victoria no pleito senatorial. Aconselhava-me, pois, amigavelmente a evitar as ciladas que me estavam sendo armadas.

Renovou-me a declaração de que a sua força politica no Districto era invencivel e, se por acaso, eu conseguisse triumphar, certamente não seria reconhecido, não só porque elle, por lealdade para com o sr. Sampaio Corrêa, seria forçado a sustental-o na verificação de poderes mas tambem porque o ex-presidente que ia ser eleito senador por Minas, tambem se opporia em todo o terreno, ao meu reconhecimento. Sendo pois certa minha depuração, o melhor que eu tinha a fazer era acceitar uma cadeira de deputado pelo 1º districto ou pelo 2º districto á minha vontade.

Com o muito respeito que devo ao eminente senador Paulo de Frontin disse-lhe que já estava habituado na vida a todos os infortunios, não me deixando mais seduzir por illusões, vaidades, nem caprichos. Sabia quão difficil é a minha situação pessoal e politica; sabia que nenhuma força disponho, já que, entretanto, só me resta agora acabar a vida em plena desventura, só fazia questão de não praticar um acto que me diminuisse. Via, portanto, que a minha situação está em perigo, sentia não poder acceder ao appello de s. ex. — mesmo porque em hypothese alguma, eu, deixaria mal os que me davam tão elevada demonstração de affecto. E, assim, aos meus amigos e ao eleitorado, é que cabe decidir desse rasgo.

Teve o sr. Frontin a bondade de replicar-me que não acceitava a minha resposta como definitiva e que eu reflictisse nella durante alguns dias; que procurasse os meus amigos e lhes expuzesse todas essas considerações; que lhes apontasse o perigo em que me collocavam e o mal que me causavam. E finalmente, que eu só desse a minha decisão, definitiva, após essas consultas e muita reflexão por minha parte.

Vou conversar com todos os politicos e auscultar novamente a opinião do eleitorado."

UM PROFESSOR ITALIANO SUSPENSO

Roma, 28 (U. P.) — O ministro da Educação, sr. Fedele, suspendeu o senador Cirincione, famoso occulista italiano, de suas funcções de chefe de clinica da Universidade de Roma, emquanto se faz um inquerito sobre a actividade não profissional desse professor.

Não são conhecidos os motivos certos que determinaram a abertura desse inquerito, sabendo-se apenas que elle não se prende a questões de caracter politico.

FALLECIMENTO

Falleceu esta madrugada d. Olivia da Cunha Siqueira, professora da Escola Benjamin Constant e esposa do coronel Frederico de Siqueira, commandante da Fortaleza de Santa Cruz. O enterro sairá hoje, ás [illegible] horas, da rua General Mena Barreto n. 161.

ASSALTADO, FURTADO E FERIDO

E depois de tudo isso, deixaram-n'o em ceroulas

Na gruta de Monte Alegre, em Santa Thereza, proximo ao numero 121 da rua Monte Alegre, passava hontem, já tarde da noite Annibal Ataliba, taifeiro do Lloyd Brasileiro, quando foi assaltado por tres ladrões.

Os larapios roubaram-lhe, além da importancia de 49$000 em dinheiro, o terno de gabardine, côr marron que Annibal vestia, um chapéo de feltro da mesma côr, deixando-o em cuecas.

Aos gritos de soccorro da victima, acudiu o chauffeur José Antonio da Costa, do auto numero 7773, vizinho do predio citado n. 121, que não mais encontrou os assaltantes.

Não se contentaram em assaltar e furtar o pobre Annibal, pois ainda o aggrediram a navalha, produzindo-lhe um ferimento no dedo annular da mão direita.

Na luta, Annibal caiu ao solo machucando ambos os joelhos.

O motorista João Antonio, depois de emprestar uma calça a Annibal, que depois de vestil-a, foi em companhia daquelle, ao districto apresentar a competente queixa.

O commissario Osorio, de serviço naquella delegacia, que o attendeu, já tomou as necessarias providencias para a elucidação do facto.

O ferido foi medicado na Assistencia, retirando-se em seguida.

Passa por Nova York o principe Chichibu

Nova York, 28 (U. P.) — Chegou a esta cidade hoje sua alteza o principe Chichibu, segundo filho do imperador do Japão, fallecido na semana passada. Sua alteza, devido ao seu rigoroso luto, foi saudado apenas por uma commissão official. O principe Chichibu seguirá sem demora para Tokio.

AMERICA DO NORTE CONTRA MEXICO

A «guerra do petroleo», origem de todas as campanhas

Os Estados Unidos reclamam contra a Nacionalização da Terra Mexicana invocando principios que juridicamente de facto não existem

A resposta admiravel da Chancellaria do Mexico, que firmará doutrina neste continente

A RECLAMAÇÃO DOS ESTADOS UNIDOS AO GOVERNO MEXICANO

Excellencia:

Tenho a honra de referir-me á correspondencia trocada entre nós e relativa ás leis de bens de raiz de estrangeiros e do petroleo. Desde o recebimento da nota de V. Ex., de 27 de março de 1926, occupei-me de rever esta grande correspondencia, assim como de examinar cuidadosamente as disposições subsequentes, dictadas para a applicação da Lei de Petroleo. Parece-me agora apropriado e util, no interesse de um completo entendimento, tratar de fazer um breve resumo da situação como a vê o meu Governo, [illegible].

A correspondencia revela, se alguma, pouca variedade ou divergencia de opinião com respeito á affirmação de certos principios sobre os quaes descansa, segundo temos convencionado, nossa apreciação sobre estes assumptos. Permitta-me communicar-lhe estas idéas ou opiniões fundamentaes:

Primeiro: — Direitos de propriedade de qualquer classe, legalmente adquiridos, deverão ser respeitados e garantidos, de conformidade com os principios reconhecidos do Direito Internacional e de equidade.

Segundo: — O accordo geral alcançado pelos Commissionados dos dois paizes em 1923, e approvado por ambos os Governos na época do restabelecimento das relações diplomaticas entre elles subsiste sem modificações e sua força obrigatoria é reconhecida.

Terceira: — Admitte-se o principio de Direito Internacional de que tanto o direito como o dever de um Governo de proteger seus cidadãos contra qualquer invasão de seus direitos, pessoas ou propriedades, por um Governo estrangeiro, não póde ser renunciado pelo individuo.

Quarto: — O principio de que os direitos adquiridos não podem ser prejudicados por uma legislação retroactiva ou confiscatoria em seus effeitos, não é impugnado.

Estes principios fundamentaes foram reiteradamente admittidos pelo meu Governo, e no seu aspecto geral [illegible] pelo Governo Mexicano. As discrepancias entre nós, surgem unicamente da interpretação e applicação pratica dessas concepções geraes a situações actuaes.

Lamento dizer que desde o ponto de vista da interpretação e applicação pratica, a attitude e intenções declaradas do Governo Mexicano, como estão expressadas em sua nota, tendem a frustar as legitimas esperanças mantidas como resultado do accordo relativo aos principios geraes, antes mencionados, e a juizo do meu Governo, equivalem em muitos respeitos ao desconhecimento delles no que concerne nos pontos concretos em discussão.

A este respeito considero proveitoso rever em seus aspectos mais amplos o desenvolvimento do nosso intercambio de idéas.

Já desde novembro de 1925, o meu Governo começou a considerar com ancidade e apprehensão o effeito possivel que sobre direitos adquiridos pudesse ter o programma legislativo do Governo Mexicano, baseado no artigo 27 da Constituição de 1917. Deve recordar-se que emquanto estava pendente de approvação a lei que mais tarde foi promulgada como Lei sobre bens de raiz de estrangeiros, fiz com que fosse apresentado a V. Ex. um *aide-memoire* de um caracter pessoal, chamando a sua attenção sobre essas apprehensões. A contestação de V. Ex. deu-se a garantia em substancia, de que a lei respeitaria [illegible] integridade direitos adquiridos". Então passei a explicar [illegible] meu governo, e por minha vez, fui informado por V. Ex. de que essas representações eram prematuras, e a legislação pendendo não era retroactiva ou confiscatoria, e [illegible] direitos de propriedades adquiridos seriam respeitados, e o vosso Governo tinha a firme intenção de não fazer senão o que fosse justo, equitativo e permittido pelo Direito Internacional. A correspondencia subsequente [illegible] por parte deste Governo, [illegible] garantias. Transcorrido o tempo e transformados em lei os projectos sobre bens de raiz de estrangeiros e de petroleo, foi insinuado pelo vosso Governo a idéa de que todas as apprehensões eram infundadas, porque em qualquer caso o poder do Executivo seria sufficientemente amplo para proteger direitos adquiridos por meio da expedição de regulamentos apropriados, [illegible] e de que tal poder seria exercido neste sentido. Na nota de V. Ex., datada de 20 de janeiro de 1926, foi dito: "E sabido que os regulamentos [illegible] as leis que se regulamentam, [illegible] e o fará tendo em conta [illegible] o contido expresso das leis, como tambem os preceitos do Direito Internacional e da justiça e equidade."

"Só quando os regulamentos forem expedidos ficará completa a legislação nos ramos alludidos, [illegible] os direitos de nação como os dos particulares, [illegible]."

Faz-se tambem referencia a este assumpto nas notas de V. Ex. de 12 de fevereiro de 1926 e março 27 de 1926.

[illegible] permittido, agora assignar com exemplo concreto, a forma pela qual, segundo parece ao meu Governo, se tem deixado de cumprir estas garantias, e que sobre descansa toda esta discussão em perigo de ser, a questão do petroleo.

Em primeiro logar, o meu Governo se encontra na impossibilidade de conceder como fundamental que o Governo Mexicano evidentemente sustenta sobre os direitos conexos.

V. Ex. em varias occasiões [illegible] que os direitos de propriedade são [illegible] considerados [illegible] que por legislação posterior [illegible] interrompido ou extinguido [illegible] que affectem a sua duração futura ou que imponham condições sobre o seu gozo futuro. Por exemplo, na nota de V. Ex. de 14 de fevereiro de 1926, declara-se:

"Outorgar uma concessão em troca de um titulo actual, é confirmar este, porque o dar a concessão não terá mais fundamento do que o respeito áquelle; e se bem verdade é que as concessões são por prazo limitado, por uma parte, assignalar termo para o futuro exercicio de um direito não é proceder com retroactividade, porque não se modificam effeitos já consummados [illegible] applica-se uma regra para o porvir; e, por outra parte, transcorrido o termo de uma concessão, esta póde ser prorogada ou póde obter-se outra, pelo que praticamente não se causa nenhum prejuizo com a applicação dos preceitos de que se trata".

Novamente na nota de março de 1926, ao falar dos preceitos da lei sobre bens de raiz de estrangeiros, que exigem das companhias estrangeiras que tenham alguma participação em companhias mexicanas se desfaçam da parte do dito interesse social que exceda de 49 % dentro do termo de dez annos, V. Ex. disse que isto:

"Não significa se dê effeito retroactivo á applicação da lei, posto que se trate de um facto futuro e não de um facto anterior".

Novamente na nota de 12 de fevereiro de 1926, ao fazer referencia ao artigo IV da lei sobre bens de raiz de estrangeiros, declara-se:

"...como o mesmo artigo se refere a direitos futuros como [illegible] de um individuo agora existente, pelo transcurso posterior de 10 annos, seus effeitos não pódem considerar-se retroactivos, posto que não houvesse direito adquirido mas simples expectativas de direitos."

Novamente no memorandum de V. Ex. de 5 de dezembro, declarou-se:

"Observará o sr. que as disposições relativas á Lei Organica, [illegible] determinando, dá um prazo largo nos estrangeiros para que se desfaçam, do que excedam dos 50 % da sua participação em taes sociedades. Desde modo, a disposição não é confiscatoria, porque o direito se desconhece e somente exige a sua transformação. A mesma disposição, tampouco é retroactiva, porque não fere direitos adquiridos, [illegible] por que um estrangeiro [illegible] direito póde [illegible] nação soberana, comtanto que o direito essencialmente se respeite".

"Um estudo cuidadoso da lei deverá demonstrar que ella não [illegible] confiscatoria, [illegible] disposições [illegible] casos em [illegible] prazos para [illegible] não se con[illegible] mas esta[illegible] estrangeiros, em [illegible] exemplos, pos[illegible]".

Segundo a theoria enunciada, o Governo Mexicano sustenta o direito de converter a propriedade [illegible] temporal, valendo-se do simples expediente de exigir a troca dos titulos existentes por concessões de duração limitada. Os proprietarios do solo que adquiriram seus titulos antes do 1° de maio de 1917, segundo as disposições do artigo 14° da Lei de Petroleo, e dos regulamentos respectivos, estão obrigados sob pena de confisco a solicitar dentro do prazo de um anno, a "confirmação" de seus titulos em forma de "concessões" por um prazo que exceda de 50 annos a partir da data em que os trabalhos de exploração começaram. Nestas circumstancias, os americanos que inverteram seu capital no Mexico, confiando em seus titulos absolutos, estarão obrigados a [illegible] requerimentos nos quaes renunciarão [illegible] direitos [illegible] em seu logar concessões de um alcance [illegible] inferiores. O uso da palavra "confirmação" é [illegible] para [illegible] artificioso. O [illegible] forçada de [illegible] por uma [illegible]. Que uma lei [illegible] applicada é retroactiva e confiscatoria, parece-me [illegible] exclusivos [illegible] de accordo com [illegible] mexicanas em [illegible] para [illegible] periodo [illegible] coisa que [illegible] Governo fica [illegible].

[illegible] theoria, tratando de justificar o preceito da lei sobre bens de raiz de estrangeiros, que exige dos estrangeiros [illegible] absoluto de [illegible] companhias mexicanas [illegible] propriedades ruraes [illegible] se desfaçam de um interesse social que exceda de 49 %, dentro de um [illegible]. Aqui tambem [illegible] clara[illegible] propriedade [illegible] adquirido por [illegible] as a que, [illegible] sentimento, [illegible], dentro [illegible] sob condição de não ser [illegible].

O conceito anterior sobre a natureza de um interesse adquirido [illegible] typica como [illegible] póde ser [illegible] meu Governo. Leza-se [illegible] o systema [illegible] propriedade sobre [illegible] toda sociedade civilizada [illegible] o termo [illegible] sentido significativo [illegible] A essencia [illegible] adquirido em [illegible] que não [illegible] supprimido [illegible] utilidade [illegible] compensação [illegible] póde [illegible] a adquisição de que [illegible] passado [illegible] sujeito a [illegible] por [illegible] leis [illegible] propriedade á [illegible].

Proseguindo neste assumpto, refiro-me agora ao ponto dos direitos aos depositos de petroleo [illegible] no subsolo. [illegible] o Governo Mexicano [illegible] é substancialmente o que se segue:

Que o proprietario da superficie [illegible] outorgado [illegible] 1° de maio [illegible] mexicanas [illegible] simplesmente [illegible] ao subsolo e que, por conseguinte, até que haja executado algum acto dirigido a apropriar-se dos depositos de petroleo, não tinha nenhum direito adquirido sobre elles.

A attitude assim assumida pelo Governo mexicano está inseparavelmente ligada ao que póde designar-se, para a maior commodidade, como a doutrina mexicana dos actos positivos. Essa doutrina, naturalmente, não tem importancia ou applicação, salvo quando se trta de um direito mal expresso ou facultativo. *Ex vi termine* um direito adquirido não exige a execução de algum acto de apropriação para apoial-o. Naturalmente, por conseguinte, se o dono da superficie desde data anterior a 1° de maio de 1917 tinha um direito adquirido sobre os depositos de petroleo, a doutrina dos actos positivos não tem applicação. Foi e é o criterio de meu Governo, que não sómente o dono da superficie nesse caso é o dono de certos depositos de subsolo, incluindo petroleo, tal qual manifestei em minha nota de 8 de janeiro de 1926, como tambem que sob qualquer applicação adequada da doutrina dos actos positivos, os direitos de cidadãos americanos allegados sobre depositos de petroleo, de accordo com titulos assignados antes de 1° de maio de 1917 na maioria dos casos, senão em todos, são effectivamente admittidos. Com este proposito sublinhei a definição perfeitamente comprehensivel que dos direitos positivos se acceitou nos procedimentos dos commissionados de 1923; tambem chamei a attenção sobre a reserva formulada pelos commissionados americanos que comprehende todo direito de cidadãos americanos sob o subsolo e depositos de petroleo, outorgados conforme as leis vigentes na época em que o terreno se adquiriu. V. Ex., certamente, em uma nota de 12 de fevereiro de 1926 inadvertidamente acceitou que a acção dos commissionados americanos na Conferencia de 1923 foi no sentido de que os titulos outorgados de conformidade com as leis de 1884, 1892 e 1909, não davam ao proprietario da superficie outra coisa senão o direito facultativo, isto é, a faculdade de apropriar-se do que não é seu para o seu proprio uso, — os combustiveis mineraes e oleos contidos no subsolo — e que, pelo menos, emquanto não houvesse executado algum acto que tendesse a essa apropriação, nenhum direito havia adquirido. A leitura cuidadosa das actuações não revela declaração alguma dos Commissionados americanos acceitando esse ponto de vista. Ao contrario, tiveram o especial cuidado de assentar nas actas das Conferencias a reserva expressa que mencionei. Seguramente, não teria havido nenhum motivo para elles fazerem isto, se houvesse acceito a idéa de que o dono da superficie não adquiria direito algum sobre o subsolo por falta de execução dos actos positivos tendentes á sua apropriação. A analyse das leis mineiras de 1884, 1892 e 1909 convenceu ao meu Governo de que, pelos termos mesmos destas leis, os americanos que adquiriram terras antes de 1° de maio de 1917, já fosse por titulo de propriedade, já por arrendamento, obtiveram simplesmente um direito facultativo aos depositos de petroleo ali contidos, senão á "propriedade exclusiva".

Mas ainda quando as leis mexicanas, como existiam anteriormente a 1° de maio de 1917, não houvessem conferido ao dono da superficie a "propriedade exclusiva" sobre os depositos de petroleo, de modo que seu direito sobre elle podessem considerar-se um simples direito facultativo, a applicação conveniente da doutrina dos actos positivos protegeria, entretanto, os seus direitos. Permitta-me referir-me ao caracter comprehensivo das definições e á reiterada conformidade de V. Ex. sobre estas (nota de 20 de janeiro, de 12 de fevereiro e de 27 de março). A enumeração de actos positivos especificos em verdade muito vasta e termina com a phrase: "E, em geral, qualquer outro acto que manifeste analoga intenção".

Apezar das garantias precisas dadas por V. Ex., meu Governo não póde, depois de exame cuidadoso da lei e regulamnetos do petroleo, chegar á conclusão de que essas garantias sejam cumpridas e de que todos esses actos positivos enumerados nas definições e todas essas manifestações de que trata devam tomar-se em consideração com o fim de confirmar os titulos. A intenção referida na definição é evitar que possa ser manifestada em diversas formas. Será possivelmente bastante assignalar que já mesmo em 1916 nos mezes seguintes anteriores á promulgação da Constituição 1917, muitos destes americanos, donos da superficie, em resposta circular n. 111 da Secretaria de Fomento, datada de 15 de novembro de 1915, dirigida expressamente ás companhias ou particulares interessados na industria petrolifera, registraram e apresentaram declarações, comprehendendo entre outros dados o nome da companhia, seu domicilio, seu capital e uma descripção da situação da sua propriedade, seus arrendamentos e campos. Este registro de propriedade petroliferas foi a mais publica, solenne é official manifestação do objecto, pelo qual essas mesmas propriedades haviam sido adquiridas. Em muitos casos estes registros de propriedades com os demais dados foram publicados pelo Governo Mexicano.

Agora, o artigo 150 dos regulamentos sobre petroleo prescreve, com a confirmação dos direitos mencionados no artigo 14 da lei, far-se-ão sem custo por meio de concessões outorgadas, depois que os direitos hajam sido comprovados na formula assignalada em artigos subsequentes. O artigo 153 estabelece mais adeante que os direitos derivados de contratos executados com anterioridade no 1° de maio de 1917 deverão ser comprovados por documentos legalmente validos incluindo:

"(a) Contratos de arrendamentos, exploração, renuncias de direitos ao subsolo ou de promessas, algumas dessas operações outorgadas em escripturas publicas".

Não é facil imaginar-se uma promessa de taes operações outorgadas numa escriptura publica de caracter mais preciso e solenne que a que foi dada pelo registro com o Governo Mexicano de propriedades, contratos, arrendamentos e campos, obsequiando a solicitude da Secretaria de Fomento de 15 de novembro de 1915. No emtanto, a fracção B do artigo 153 do regulamento estabelece como base para a confirmação dos titulos:

"Contratos de compra-venda, nos quaes conste que a operação se effectuou com fins de exploração petrolifera ou aquelles que pelo preço pactuado fica manifestado que a operação se fez com egual proposito."

A insistencia sobre esta base para a confirmação, não sómente desconhece a manifestação de intenção por meio de registro official de propriedades petroliferas consideradas como tal, como constitue uma clara divergencia e limitação a respeito da enumeração dos actos positivos, feitas nas declarações dos Commissionados mexicanos em 1923, e confirmada na nota de V. Ex. de 20 de janeiro, cuja enumeração inclue, entre os actos positivos, "celebração de qualquer contrato relativo ao subsolo, á inserção de capital em terras com o objecto de extrahir o petroleo do subsolo". A interpretação foi expressa claramente e sem equivoco de que os titulos seriam confirmados em todos os casos em que se houvesse feito inversão de capitaes em terras com o objecto de extrair o petroleo do subsolo, e a promessa de taes operações outorgadas em escriptura publica e registrada de accordo com a circular da Secretaria de Fomento, é na opinião de meu Governo a melhor manifestação de tal intenção. O requisito de que o titulo de propriedade seja do arrendamento de terras, ou de arrendamentos do direito sobre o subsolo, contenha a constancia do proposito sobre o qual a propriedade deva ser utilizada, considera-se respeitosamente que se aparta substancialmente da letra e do espirito do compromisso sobre "actos positivos". O meu Governo não crê que seja justo exigir em nenhum caso que o titulo da propriedade ou do arrendamento dos direitos sob o subsolo deva ter expressado o objecto para o qual a propriedade ia ser utilizada. Não é razoavel esperar que o vendedor houvesse incluido na escriptura de compra-venda uma declaração dos propositos para os quaes foram adquiridos as propriedades e os direitos. Se a propriedade e o direito foram com effeito adquiridos como o intuito de obter petroleo do subsolo, e se esse intuito foi manifestado em qualquer das formas a que se referem os Commissionados em 1923 cae dentro do accordo alcançado entre os dois Governos.

Para resumir a situação a respeito dos depositos de petroleo, parece que se tem um proposito de tratar os direitos que sobre elles tenham adquiridos americanos com antecedencia a 1917: da seguinte forma:

Primeiro — Interpretando-os como os simples facultativos em logar de interesse adquiridos, apezar do facto que as leis vigentes, quando aquelles foram adquiridos especificamente, conferiram aos donos da superficie "a propriedade exclusiva" sobre os depositos de petroleo "em todas as suas formas e variedades".

Segundo, reduzindo a definição dos actos positivos aos casos de despojar aos donos todos os beneficios provenientes de manifestações de intenção, que caem claramente dentro da definição original.

Por este procedimento, que o meu Governo profundamente persuadido considera totalmente injustificado, se negaria aos donos destes depositos de petroleo toda protecção não sómente como possuidores de interesses adquiridos de accordo com os principios de Direito Internacional e da equidade, mas tambem como se foram considerados possuidores de direitos facultativos com o privilegio de ser reconhecido mediante a execução de actos positivos dentro da definição pelos Commissionados de 1923 e confirmada por V. Ex. Meu Governo deseja especialmente advertir que ainda na hypothese de que os direitos ao subsolo, de que se trata, fossem na sua origem simplesmente direitos facultativos, distinguindo-os expressamente de interesses adquiridos, (supposto que nunca tenha sido admittido por meu Governo) parece-me estar dentro das faculdades do Governo do Mexico, mediante a simples applicação da doutrina de actos positivos, tal como ficou definida pelos Commissionados mexicanos em 1923, confirmar os titulos de que se trata sem cambio algum. A nota de V. Ex. de 27 de março de 1926, contém a garantia seguinte:

"Fundo-me nestes propositos do presidente da Republica para dar ao Governo de V. Ex. as garantias de que os regulamentos respectivos se confirmarão os direitos ao subsolo de cidadãos americanos que hajam executado algum dos actos positivos enumerados na minha nota de 20 de janeiro."

A Suprema Côrte do Mexico, no caso de Texas, e em outros casos de amparo já mencionados, resolveu claramente que os titulos de terra em que se houverem executado actos positivos, cuja natureza se haviam definido com precisão pelo Governo Mexicano a este Governo, com antecipação á vigencia da Constituição de 1917, não eram affectados por esta. V. Ex. assegurou a este Governo que não póde haver duvida alguma de que os regulamentos que serviam haveriam de ditar pelo Executivo confirmaria os direitos adquiridos de accordo com as leis de 1884, 1892 e 1909, sempre que se houvessem executado alguns dos actos positivos já enumerados, ou que se houvessem manifestado intenções de caracter analogo. Em nome de vosso Governo se disse na nota de 20 de janeiro que V. Ex. tinha que participar a este Governo que "a lei (dezembro, 31, de 1925) não modifica nem póde modificar as devisões (decisões da Suprema Côrte do Mexico) de que se trata e que se tornou executoria; ao contrario faz que os effeitos dellas sejam geraes por meio das disposições do artigo 14".

Com relação a este ponto, parece que a pratica seguida nos casos de confirmação de direitos sobre aguas proporciona uma clara analogia. Na nota de V. Ex. de 27 de março de 1926 se disse o seguinte:

"Os casos de confirmação de direitos sobre o subsolo são de analogas aos das confirmações de direitos de aguas, a respeito das quaes se expede o titulo de confirmação como se vae fazer com relação aos direitos expressos sobre o subsolo".

Em continuação fez-se referencia ao artigo 74 do Regulamento expedido conforme a lei de 14 de dezembro de 1910 que, "estabeleceu todos os requisitos que devem ser cumpridos por um solicitante para uma confirmação de direitos de aguas"; e declara-se que "o cumprimento dessa disposição e das demais relativas não prejudicou a nenhuma pessoa, visto como bem mais serviu para evitar disputas entre pessoas possuidoras dos direitos de aguas".

No artigo 31 da lei mexicana, de 1° de dezembro de 1910 sobre aguas federaes se dispõe que os direitos que se hajam outorgado ou confirmado directamente pelo Presidente do Mexico, ou com approvação do Congresso, ficam confirmadas pelo effeito da lei; e no artigo 74 do Regulamento expedido conforme a dita Lei, se expressam os dados que se haverão de proporcionar para que a confirmação de titulos fique estabelecida. Vejo que não ha nenhuma indicação de mudança alguma natureza do titulo. Noutras palavras, a pratica seguida conforme a lei de 1910, patentemente levou a cabo uma verdadeira confirmação de titulos preexistentes na sua totalidade.

Não posso deixar de sublinhar novamente a adhesão invariavel de um Governo ao principio annunciado na minha nota de 28 de janeiro de 1926 e confirmada expressamente pela nota de V. Ex. de 12 de fevereiro proximo passado.

"Que quando qualquer Governo trata de desapossar estrangeiros de direitos de propriedade que já tenham sido adquiridos legalmente, ao Governo Americano, pelo que toca aos seus cidadãos, tem o dever absoluto de fazer representações e esforços para evital-o".

Não se póde fazer defender o exercicio deste direito internacional por um Estado soberano, da vontade de outro Estado soberano. Conforme o artigo 2 da lei sobre bens de raiz de estrangeiros, segundo a entende o meu Governo, todo cidadão americano possuidor no Mexico de terras para agricultura, de aguas e seus accessorios, ou de concessões de minas, ou para o uso de aguas, ou para a extracção de mineraes do subsolo, tem que celebrar um convenio por meio do qual se considera como mexicano com respeito a seus direitos de propriedade e convém em não invocar a protecção do seu Governo. Depois delle, pelo facto mesmo de pedir ajuda a seu Governo, o cidadão americano de referencia perderia o direito á sua propriedade. Na nota de V. Ex. de 27 de março de 1926, se encontra esta passagem:

"...considero que ainda quando o individuo renuncie a solicitar a protecção diplomatica de seu Governo, este não perde seu direito para empregal-a, em caso de uma delegação de justiça, *mas isto é independente das consequencias que possa ter para um particular a falta de cumprimento de uma obrigação que contraiu*".

A segunda parte que está sublinhada na phrase anterior nullifica praticamente a primeira. Este Governo não póde e de facto não admitte, que o Governo Mexicano exija a qualquer cidadão americano, sob pena de confisco, um compromisso desta natureza cujo alcance seria essencialmente o de eregir ao Governo Mexicano em unico juizo para decidir se a tal cidadão se ha de privar ou não, com violação do direito das gentes, de seus direitos adquiridos.

Em conclusão, o meu Governo não deixou de tomar nota das expressões do Governo Mexicano com respeito ao objecto fundamental e significação politica da actuação dos Commissionados americanos e mexicanos em 1923 que levaram ao reconhecimento do ultimo pelo primeiro. A declaração do Presidente Calles, transmittida na nota de V. Ex. de 27 de novembro de 1925 expressa que ditas conferencias "... limitaram-se a uma troca de impressões com o objecto de ver se era possivel que os dois paizes reatassem as referidas relações diplomaticas, e que dellas "...não resultaram accordos formaes, fora das Convenções e Reclamações que se assignaram depois do reatamento das relações diplomatisa." Esta attitude, porém, modificou-se em notas posteriores de V. Ex. nas quaes ficou reconhecido o effeito obrigatorio das declarações feitas pelos Commissionados mexicanos (notas de 12 de fevereiro de 1926, diz que "... as conferencias de 1923 não foram uma condição para o reconhecimento do Governo do Mexico, e, em consequencia nunca deve dar-se-lhe esse caracter". Com relação a este ponto só posso dizer a V. Ex. que o meu Governo continúa a considerar as actuações que tiveram logar em 1923 como negociações da importancia mais alta das que possam ser entaboladas entre dois Estados soberanos. A questão suprema foi a do reconhecimento. Sem as garantias que se receberam no curso daquellas negociações, não se houvera podido outorgar nem se haveria outorgado tal reconhecimento, e o meu Governo, confiadamente descansa no cumprimento das garantias que então foram dadas.

Acceitae, Excellencia, as seguranças reiteradas da minha mais alta consideração.

(a) *FRANK B. KELLOG.*

Washington, 31 de julho 1926.

A RESPOSTA DO MEXICO A' NOTA DOS ESTADOS UNIDOS

Excellentissimo senhor Frank B. Kellog,

Secretario de Estado

WASHINGTON D. C.

Excellencia:

Tenho a honra de referir-me ó attenta nota de V. Ex., datada de 31 de julho ultimo, na qual expressa que, depois de uma revisão da correspondencia trocada entre nós, referente á lei sobre bens de raiz estrangeiros (Lei Organica da fracção 1 do artigo 27 Constitucional) e á do Petroleo, e de um exame cuidadoso das disposições subsequentes, ditadas para a applicação do 2° destes ordenamentos, parece a V. Ex. conveniente e util, no interesse de um completo entendimento, tentar um breve resumo da situação como o governo dos Estados Unidos a olha nas circumstancias actuaes.

O meu governo abrigava a certeza de que todas as questões relativas á interpretação das leis acima mencionadas tinham ficado amplamente definidas na correspondencia supracitada e que, se sobre alguns pontos não existia uniformidade de criterio entre ambos os governos, se reconhecia pelo Americano ao do Mexico o direito, em exercicio da sua soberania, de manifestar o seu em suas proprias leis e de applicar em tudo ao seu alcance as disposições que estas mesmas contém.

Não obstante o anterior, em identico espirito ao que anima V. Ex. de procurar um melhor entendimento e á luz dos antecedentes relativos, é-me grato manifestar em devida resposta a V. Ex., o seguinte:

Na nota mencionada, consignam-se quatro principios fundamentaes a respeito dos quaes affirma V. Ex. a pouca divergencia de opinião entre os dois Governos.

O primeiro e o quarto desses principios estão concebidos nos seguintes termos:

Primeiro: — "Direitos de propriedade de qualquer classe legalmente adquiridos deverão ser respeitados e garantidos de conformidade com os principios reconhecidos do Direito Internacional e da equidade."

Quarto: — "O principio de que os direitos adquiridos não podem ser prejudicados por uma legislação retroactiva em seu caracter ou confiscatoria em seus effeitos, não é impugnado."

A respeito deste ultimo, devo observar que o méro caracter retroactivo de uma lei, por si só e ainda que produza os effeitos confiscatorios ou de outro modo prejudiciaes em sua applicação, não podem dar logar a objecção alguma, nem ser motivo de uma representação diplomatica. Tendo em conta esta resalva, o meu Governo está conforme com os dois principios annotados.

Quanto ao segundo e ao terceiro, cada um delles requer se faça uma reserva.

Diz o segundo: — "O *accordo* geral alcançado pelos Commissionados dos dois paizes em 1923, e approvado por ambos os governos na época do restabelecimento das relações diplomaticas entre elles, subsiste sem modificação e a sua *força obrigatoria* é reconhecida."

Ignoro, até onde chega o alcance das palavras empregadas por V. Ex. e sublinhadas por mim, quando diz: "que a sua força obrigatoria é reconhecida", pois francamente falando, o Governo Mexicano não reconheceu a força obrigatoria, equivalente a um tratado ou a um preceito constitucional, aos delineamentos de politica esboçados pelo General Obregon por intermedio dos seus Commissionados, tanto mais quanto as declarações desses e dos Commissionados Americanos não tiveram o caracter de um accordo sinalagmatico.

As declarações dos Commissionados mexicanos não foram acceitas pelos Commissionados americanos de fórma tal que constituissem um accordo, mas que estes consideraram conveniente fazer constar em nome do Governo americano o seu dissentimento a respeito dos propositos expostos pelos Commissionados mexicanos, deixando a salvo os direitos dos cidadãos dos Estados Unidos com respeito ao subsólo de terras por elles possuidas. Os Commissionados mexicanos ficaram entendidos quanto a esta reserva.

Assim deve comprehender-se o ponto Quinto das Declarações de 2 de agosto de 1923, que diz literalmente:

"V — Os Commissionados americanos declararam em nome de seu Governo que o Governo dos Estados Unidos mantem agora e manterá caso se reatem as relações diplomaticas entre os dois paizes todos os direitos dos cidadãos dos Estados Unidos, a respeito do subsolo, sob a superficie de terras possuidas no Mexico por cidadãos dos Estados Unidos ou nas quaes tenham interesse, qualquer que seja a forma em que o possuam, com relação ás leis e á Constituição mexicana vigentes antes de 1 de maio de 1917, data da promulgação da nova Constituição e conforme com os principios do Direito Internacional e da equidade. Os Commissionados mexicanos, sem deixar de sustentar os principios anteriormente expostos nesta declaração, mas resalvando os direitos do Governo mexicano de accordo com as suas leis a respeito de terras, com relação ás quaes não haja executado nenhum acto positivo do caracter especificado nesta declaração, assim como os seus direitos relativos a este particular, conforme com os principios do Direito Internacional, declaram, em nome de seu Governo, que reconhecem o direito do Governo dos Estados Unidos de fazer qualquer resalva dos direitos de seus cidadãos ou a respeito dos direitos dos seus cidadãos.

Os termos da resalva anterior indicam claramente que as declarações dos Commissionados mexicanos não foram acceitas pelo Governo americano incondicionalmente, como teria sido necessario para que se pudesse considerar como um accordo o contido na acta dessa sessão de 2 de agosto de 1923.

A Chancellaria americana parece entender que existiu uma promessa do Governo mexicano de ajustar os seus actos futuros, tanto os legislativos quanto os judiciaes e executivos, aos pontos de vista manifestados no memorandum dos Commissionados mexicanos de 2 de agosto de 1923, e assim se infere que a Chancellaria americana opina, quando em todas as notas officiaes e extra-officiaes que antes mencionámos não deixa de pé firme nas declarações dos Commissionados mexicanos e no facto de haverem sido approvadas pelo senhor Presidente Obregon.

Não é de crer, entretanto, que o Governo americano pretenda sériamente que as recommendações dos Commisionados mexicanos tenham a força de um tratado, por mais que assim se deprehenda dos termos de suas notas e ainda da insistencia com que se mencionam as ditas declarações, citando-as como negociações da mais alta importancia e como estipulações condicionaes para o reconhecimento do Governo do General Obregón.

O Governo mexicano, por este motivo, vê-se obrigado a reiterar o seu criterio manifestado no seu memorandum de 26 de novembro de 1925, e reproduzido mais tarde nas notas subsequentes, de que daquellas conferencias não resultou nenhum accordo formal fóra das Convenções de Reclamações que se firmaram depois do reatamento das relações diplomaticas pelos executivos de um e outro paiz, e foram submettidas á approvação dos Senado do Mexico e dos Estados Unidos; e que as declarações dos Commissionados mexicanos apenas constituem uma exposição dos propositos do Presidente Obregón de adoptar uma politica que, embora approvada e seguida em seus pontos principaes pelo actual Presidente, não póde constituir de maneira alguma um compromisso com força obrigatoria de tratado que os futuros Presidentes devam observar em todos os seus detalhes nem muito menos que liguem o Poder Legislativo e a Suprema Côrte de Justiça, coarctando-lhes a liberdade de acção, o primeiro, para ditar leis do paiz em termos geraes, e a segunda para decidir dos casos concretos quando se trate de conflictos que affectam particulares.

Nunca se havia dito, nem o Governo mexicano póde crer que assim o pense o Governo americano, que o reconhecimento do governo do general Obregón houvesse sido accordado sob a condição de que a politica esboçada no memorandum dos Commissionados mexicanos a respeito dos interesses estrangeiros houvesse de ter força de tratado; mas ainda que supponho assim, o Governo americano não poderia negar que o Presidente Obregón, durante o seu Governo, ajustou os seus actos pelo compromisso moral que contraiu ao approvar o dito memorandum, nem que o actual Presidente se houvesse afastado das linhas geraes a respeito aos interesses estrangeiros creados no paiz nem aos principios geraes do Direito Internacional e da equidade.

O Governo do senhor General Calles nunca repudiou as recommendações e propositos formulados pelo Governo do General Obregón, que tem acompanhado dentro das suas linhas constitucionaes, porque o julgou conveniente para o bem do paiz, e para o melhor entendimento com os Estados Unidos da America; mas fel-o sem reconhecer que as ditas obrigações tenham força obrigatoria de tratado, que coarcte a liberdade de legislar do Congresso mexicano nem a do proprio Executivo para regulamentar as leis expedidas por aquelle.

De toda a correspondencia diplomatica trocada que precedeu e seguiu as Conferencias de 1923, infere-se claramente que o Governo do General Obregón por especial cuidado em não admittir um reconhecimento condicional, sujeito ao resultado das Conferencias que se celebravam, nem muito menos ás declarações dos seus Commissionados, e por isto, foi uma verdadeira surpresa para o meu governo encontrar, ao fim da nota de 31 de julho, a insinuação de que o reconhecimento do General Obregón foi submettido ás declarações dos seus Commissionados, quando, falando sobre este particular, V. Ex. diz:

"Com relação a este ponto, só posso dizer a V. Ex. que o meu Governo continúa considerando as actuações que se deram em 1923 como negociações da importancia mais alta das que possam ser entaboladas por Estados Soberanos. A questão suprema foi a do reconhecimento. Sem as garantias que se receberam no curso daquellas negociações, não se teria podido outorgar nem se teria outorgado tal reconhecimento, e o meu governo confiadamente repousa no cumprimento das garantias que então lhe foram dadas."

Aquella surpresa é tanto mais explicavel, quanto no telegramma de 24 de agosto de 1923, dirigido por Secretaria ao sr. Ch. Hughes, lhe foi proposto que não fosse simultanea nem mui proximo o reatamento das relações diplomaticas entre ambos os paizes e a assignatura das Convenções de Reclamações, porque de outro modo se poderia dar *injustamente* ao primeiro desses actos *a falsa apparencia do condicional*. E procedeu-se dessa fórma, acceitando, por conseguinte, o governo de V. Ex. que o reconhecimento do General Obregón não era condicional.

Quanto ao terceiro principio, que antes mencionei, diz assim:

Terceiro: — "Reconhece-se o principio de Direito Internacional de que é tanto um direito quanto um dever de um Governo proteger os seus cidadãos contra qualquer invasão dos seus direitos pessoaes ou de propriedade, por um governo estrangeiro, e que esse direito não póde ser renunciado pelo individuo."

Sobre esse ponto existe uma evidente divergencia entre ambos os criterios a respeito do verdadeiro alcance do direito de um governo de proteger os seus nacionaes em um paiz estrangeiro.

O governo dos Estados Unidos constantemente tem esposado a idéa de que um subdito americano não póde, por sua propria vontade, annullar a relação que o liga ao seu proprio governo, de modo tal que se extinga a obrigação desse Governo de protegel-o em caso de uma denegação de justiça, e que o mesmo Governo americano se considera obrigado a proteger os justos interesses dos seus naciones ainda no caso em que estes hajam concordado em considerar-se não americanos, com referencia a determinados bens.

Reconhece-se aos Estados o direito de proteger os seus cidadãos ou subditos no estrangeiro: esse direito é inatacavel. Mas reconhece-se tambem aos particulares estrangeiros o direito de solicitar a protecção dos seus Governos: o exercicio desse direito está na vontade dos interessados, e, portanto, podem prescindir de exercel-o, sem affectar por isto o do Estado respectivo.

O Governo mexicano, pois, não nega ao Governo americano a faculdade de intervir em favor dos seus nacionaes; mas isto não constitue um obice para que se cumpra um convenio de accordo com o qual o estrangeiro esta conforme em não ser elle quem solicite a protecção diplomatica do seu Governo. Chegado de uma infracção de algum dever internacional, como o seria uma denegação de justiça, ficaria a salvo o direito do Governo americano para fazer perante o Governo mexicano os esforços consequentes, afim de reparar a injustiça ou lesão que se houvesse causado ao seu nacional.

Nestas condições, nem o Governo americano teria deixado de proteger os seus nacionaes, nem o mexicano de cumprir as suas leis.

Por isto, na supposição de que tenha havido uma denegação de justiça, uma lesão ou uma injuria causada a um estrangeiro, o assumpto se resolveria concedendo-se a reparação respectiva, sem prejuizo da sancção legal consequente á infracção do compromisso que se houvesse contraido.

Convém, no demais, fazer duas observações de caracter geral, antes de entrar em detalhes.

A primeira refere-se á força e alcance que possam ter os mandados ditados pela Suprema Côrte de Justiça do Mexico, em materia de petroleo e com respeito á retroactividade do artigo 27. Até que ponto essas executorias devem influir necessariamente sobre a legislação mexicana na materia é uma questão que deve resolver-se á luz dos principios constitucionaes mexicanos.

O criterio americano parece entender que as leis e regulamentos em materia de petroleo têm que se ajustar precisamente ás conclusões a que a Suprema Côrte de Justiça chegou nos cinco amparos petroliferos que são bem conhecidos, isto é, que as decisões da Suprema Côrte de Justiça não só obrigam aos tribunaes, como tambem alcançam o Legislativo e o Executivo, constrangendo esses poderes a accommodar a sua legislação e os seus actos ás ditas decisões.

O Governo mexicano, sem desconhecer a força que tem a jurisprudencia da Suprema Côrte dentro da evolução que esta mesma jurisprudencia póde soffrer no transcorrer do tempo, não póde fazer-se desentendido de que a natureza das decisões desse alto tribunal em materia de amparo está determinada pela Constituição mexicana de 1917, com o mesmo alcance que a Constituição de 1857 dava a essas mesmas decisões, a saber: o de simples resoluções de caracter concreto que não têm mais alcance do que o caso mesmo em que foram pronunciadas, com a prohibição expressa de que nas sentenças se façam declarações de caracter geral sobre as leis que motivem os amparos.

A outra observação é a seguinte:

A obrigação de um Estado de proteger os seus nacionaes póde levar um Governo até a prever as violações dos direitos destes que no futuro pudessem advir, por motivo da propria applicação das leis, mas na realidade a intervenção diplomatica propriamente dita não se concebe senão quando haja um caso concreto que requeira a protecção de um estrangeiro por parte do seu Governo.

Extremar a previsão até ao ponto de fazer observações sobre possiveis injustiças que pudessem commetter-se por motivo da perspectiva da expedição de certas leis, equivale a um Governo ter ingerencia na formação das leis de outro, já seja observando-as antes da sua promulgação, já solicitando em termos euphemicos a sua derogação e substituição por outra, ambas essas coisas contrarias ao principio de soberania das nações.

O tratar de evitar as applicações injustas que pudessem fazer-se de uma lei já promulgada equivale a um paiz intervir na administração de justiça de outro, pretendendo assegurar de antemão qual o sentido das decisões judiciaes que pudessem ditar-se no futuro, por motivo de conflictos sobre a applicação dessa lei.

Uma razão de extrema cortezia e um sincero desejo de cordealidade fizeram que o governo mexicano attendesse aos memoranda extra-officiaes apresentados por parte do Governo dos Estados Unidos, com data de 17 a 27 de novembro de 1925, antes que se promulgassem as leis de 26 e 31 de dezembro que se conhecem vulgarmente com o nome de "lei do petroleo" e "lei de Bens Immoveis dos estrangeiros".

A mesma razão de cortezia fez que o Governo mexicano lesse com attenção as notas americanas de 8 e 28 de janeiro e 1° de março de 1926, apresentadas pelo Governo americano, por motivo da expedição das ditas leis.

O Governo mexicano, todavia, não ignorava que uma representação diplomatica por motivo do estudo e proxima expedição de uma lei e ainda por motivo da sua promulgação, é um caso insolito nas relações de dois paizes soberanos.

A discussão a priori dos effeitos que uma lei possa ter sobre os nacionaes de outro paiz é tambem coisa que só se póde fazer por motivo de cortezia e em um sincero esforço de entendimento entre dois paizes, e neste sentido foi que o Governo mexicano acolheu as notas de janeiro e março do corrente anno e a recente de 31 de julho; mas o Governo mexicano não deixa por isto de entender que estas representações diplomaticas não têm outro objectivo senão o de preparar o estudo dos casos concretos que possam apresentar-se no futuro, dos quaes caberia resolver á autoridade judiciaria, essencialmente á Suprema Côrte de Justiça do Mexico, na supposição de inconformidade com as resoluções administrativas.

Felizmente comquanto não exista um caso concreto de violação de um direito legitimamente adquirido, não ha realmente uma nuvem no horizonte da amizade entre os dois paizes.

Chegando agora ao ponto de detalhes, começo referindo-me á renuncia dos estrangeiros á protecção do seu governo.

Se se tratasse meramente de uma materia de retroactividade, isto é, de conseguir que a respeito dos direitos adquiridos antes de 1917 os estrangeiros estivessem livres da obrigação de fazer e apresentar essa renuncia, o assumpto seria summariamente simples, supposto que todo acto de acquisição de bens de raiz tem no Mexico formas solennes que o regem e que fazem indubitavel a authenticidade da época em que os direitos se adquiriram. Se o que se discute é a applicação desse preceito constitucional no futuro, parece natural esperar os resultados dessa applicação.

O Governo americano chegou até a manifestar francamen[illegible] sua idéa de que o unico inte[illegible] que tem no assumpto visa [illegible] sado que não encontraria, de indevido que o Mexico, [illegible] o futuro, privasse em abs[illegible] os estrangeiros da faculdad[illegible] adquirir bens de raiz no [illegible] mas apezar do Governo me[illegible] no nunca haver pensado [illegible] coisa, o americano poderia [illegible] dentemente recommendar [illegible] seus nacionaes, se assim o [illegible] gasse conveniente, que se a[illegible] vessem de adquirir no M[illegible] determinados bens.

Todas as demais questões [illegible] se têm vindo discutindo na [illegible] respondencia diplomatica se [illegible] duz á definição precisa dos [illegible] reitos adquiridos e a um ex[illegible] cuidadoso para se saber se [illegible] leis mexicanas dão suffic[illegible] protecção aos ditos direitos.

O ponto central de onde se [illegible] que partir para resolver a m[illegible] parte das observações conc[illegible] que o Governo americano a[illegible] sentou contra a Lei do Pet[illegible] é o de se saber quaes são [illegible] direitos adquiridos. Nesse p[illegible] a differença entre o crit[illegible] americano e o criterio mexi[illegible] é facil de perceber.

Conforme o criterio americ[illegible] os direitos existem uma vez [illegible] as leis estabeleçam a possi[illegible] dade de que nasçam.

Conforme o criterio mexic[illegible] para que o direito exista, é [illegible] dispensavel um acto humano [illegible] sitivo, que lhe dê nasciment[illegible].

Conforme o criterio mexic[illegible] não basta que as leis de 1[illegible] 1892 e 1909 hajam deixado [illegible] superficiarios a faculdade de [illegible] plorar as substancias que [illegible] encontram no subsolo, para [illegible] já houvessem direitos adqui[illegible] dos; necessita-se do que o [illegible] perficiario houvesse já exec[illegible] do um acto positivo para ir [illegible] rar o petroleo ou para fazer [illegible] trar para o seu patrimonio a [illegible] queza petrolifera.

A materia foi amplamente [illegible] cutida nas sessões das confe[illegible] cias celebradas em 1923; [illegible] cialmente na terceira sessão [illegible] dia 5, na quinta sessão do [illegible] 16, na sexta do dia 19 de m[illegible] desse anno. O mesmo pont[illegible] tratado amplamente nas ins[illegible] cções dadas aos Commission[illegible] mexicanos, que se conhecem [illegible] o nome de "Documento mex[illegible] num. 1"; foi o thema [illegible] cial das cinco executorias [illegible] Suprema Côrte de Justiça [illegible] Mexico, em materia petrolife[illegible] o criterio mexicano ficou [illegible] definido no ponto 1 das decla[illegible] ções dos Commissionados m[illegible] canos de 2 de agosto de 1923, [illegible] por conseguinte necessario [illegible] sistir sobre os conceitos [illegible] so fundo o dito criterio, prec[illegible] do e reaffirmado na recente [illegible] respondencia trocada entre [illegible] os dois Governos.

A nota de 13 de julho não [illegible] em substancia mais que con[illegible] mar as reservas feitas p[illegible] Commissionados americanos [illegible] nas conferencias de 1923.

Por algum tempo, pareceu [illegible] o governo americano havia ab[illegible] donado a pretensão de que [illegible] Mexico deveria proteger como [illegible] fossem direitos adquiridos [illegible] perspectivas ou possibilida[illegible] petroliferas que pudessem ha[illegible] em toda a classe de proprieda[illegible] de raiz adquiridas por americ[illegible] nos antes de 1917, e no curso [illegible] correspondencia diplomatica [illegible] certo parecia haver acceita[illegible] que a prova da existencia [illegible] direitos adquiridos em mate[illegible] petrolifera deveria ser um a[illegible] positivo, revelador da inten[illegible] do superficiario de se aprovei[illegible] do subsolo, acto que deveria [illegible] lizar-se antes de 1917.

A nota de 31 de julho, [illegible] obstante, vae mais além, quan[illegible] diz que *Ex vi termini* um dire[illegible] adquirido não exige execução [illegible] nenhum acto de protecção p[illegible] apoial-o, isto é, que o Gove[illegible] americano não se conforma co[illegible] que o superficiario houve[illegible] manifestado a sua intenção [illegible] explorar o petroleo por meio [illegible] um acto positivo, mas que rec[illegible] ma como direito adquirido [illegible] mera possibilidade de explor[illegible].

Neste ponto, é diametral a [illegible] posição entre o criterio mexic[illegible] e o americano.

O governo mexicano conside[illegible] que os direitos adquiridos, pa[illegible] serem taes, necessitam de um [illegible] acto positivo, um acto de apro[illegible] priação executado pelo sup[illegible] para os pôr dentro do seu p[illegible] trimonio.

Ex vi terminorum, as palavra[illegible] *"direitos adquiridos"* implic[illegible] um esforço humano, e isto, [illegible] seja que se empreguem as p[illegible] lavras inglezas "vested rights" [illegible] ou as palavras hespanholas "d[illegible] reitos adquiridos".

A differença entre "rights" [illegible] "vested rights" consiste prec[illegible] samente em que estes ultim[illegible] devem ser de tal natureza, q[illegible] estejam dentro do nosso patr[illegible] monio. "Those in which th[illegible] right to enjoyment, present [illegible] prospective, has become the pr[illegible] perty of a particular person [illegible] persons as a present interest" [illegible] (Century Dictionary).

Adquirir tem em todos os idi[illegible] mas neo-latinos a significaç[illegible] da palavra "aquire" e esta t[illegible] exactamente a mesma significa[illegible] do que a palavra latina "acqui[illegible] re", cuja etymologia, "ad-quæ[illegible] re", buscar para si, está indica[illegible] do sempre uma acção da part[illegible] do proprietario para conseguir [illegible] que tem direito a conseguir.

E se do campo etymologico se [illegible] passa ao juridico, conclue-se [illegible] tambem que não póde haver [illegible] propriamente falando, direitos [illegible] adquiridos senão quando haja [illegible] um acto de apropriação, vontad[illegible] possessoria; nem é necessar[illegible] que a lei estenda a sua prote[illegible] ção mais que áquelles direitos [illegible] cuja conquista se conserva com [illegible] esforço, seja physico, intellectu[illegible] ou economico.

Pretender que o governo me[illegible] xicano deva proteger e deixar [illegible] salvo sómente os direitos adqu[illegible] ridos, senão os direitos poten[illegible] ciaes, é dar ao concreto da [illegible] actividade das leis uma amplitu[illegible] injustificada.

O governo americano disse re[illegible] petidas vezes que o seu propo[illegible] sito ao fazer observações á legis[illegible] ção petrolifera não visa o fu[illegible] turo, mas o passado. Mas pre[illegible] tender que se garantam direit[illegible] que não existem ainda e o fa[illegible] de se discutirem as leis an[illegible] de serem promulgadas, e o[illegible] casos de conflicto antes de sur[illegible] girem, poderia fazer suppor que [illegible] se trata, não de um proposito [illegible] mas de assegurar a possibilidad[illegible] acquisição de direitos petrolif[illegible] ros por parte dos estrangeiros [illegible] em territorio mexicano.

Precisado assim o problema, [illegible] apresenta é a de saber se [illegible]

...o 26 de dezembro de 1925, seu artigo 14 havia incluido os actos positivos reveladores da intenção do superficiario de crear interesses em materia petrolifera, e se essa lei deixa de parte alguns outros que possam ser demonstrativos da intenção de crear interesses petroliferos.

...nota de V. Ex. de 31 de ... faz-se a indicação de que os actos positivos enumerados no artigo 14 da Lei de 26 de dezembro de 1925 não se encontram as manifestações apresentadas no curso do anno de 1916 e nos mezes anteriores á promulgação da Constituição de ... em cumprimento da circular num. 111 da Secretaria do Fomento, datada de 15 de novembro de 1915.

...Ex. considera que o registo de propriedades petroliferas feito por esse motivo foi a manifestação publica, solenne e official ... do objecto para o qual essas mesmas propriedades ... tinham sido adquiridas. Disto ... V. Ex. a conclusão de que a exigencia dos artigos 150 e ... do Regulamento da Lei do Petroleo obriga injustamente os interessados nesta materia a comprovar o acto positivo de acquisição de direitos petroliferos por meio de certos contratos autenticos.

Sobre este ponto, é-me permittido chamar a attenção de V. Ex. para o criterio já manifestado pela Suprema Côrte de Justiça e substancialmente reproduzido pelos Commissionados mexicanos em agosto de 1923, o qual exige um *acto positivo* que manifeste a intenção do superficiario de exercer os seus direitos sobre o petroleo, "taes como as perfurações, arrendamentos, celebração de qualquer contrato relativo ao subsolo, fazer a inversão de capitaes em terrenos com o objecto de obter o petroleo no subsolo, levar a effeito obras de investigação e exploração do subsolo e nos casos em que o contrato relativo ao subsolo apparece affirmação de que os outorgantes fixaram e regularam um preço maior do que o que se havia pago pela superficie do terreno em virtude de haver sido comprado com o proposito de buscar o petroleo, explorá-lo em caso de o encontrar e em geral effectuar e executar qualquer acto positivo ou manifestar uma intenção de um caracter semelhante aos anteriormente descriptos aqui.

...se, pois, que o que a Suprema Côrte e os Commissionados mexicanos consideram como acto revelador da intenção é uma inversão de dinheiro ou de esforço encaminhado para conseguir petroleo.

...observação de V. Ex. de que o Governo americano não ... que seja justo exigir, em nenhum caso, que o titulo de propriedade ou de arrendamento de terrenos expresse um objectivo petrolifero, tem, pois, mais força aparente do que real.

Com effeito, de accordo com a legislação do Estado de Veracruz, onde existe a maior parte dos terrenos petroliferos objecto de investigações e explorações anteriores a 1917, toda a alienação de bens de raiz e todos os contratos que implicam um desmembramento da propriedade devem constar em escriptura publica, quando o seu valor exceder de duzentos pesos e em todo o caso deve inscrever-se no Registro Publico de Propriedade os contratos celebrados *bona fide* antes de 1917, por pessoas interessadas na exploração do petroleo, têm que haver constado, por conseguinte, por uma fórma authentica, e o interesse proprio dos concessionarios assim o exigia quando se tratava de licenças e arrendamentos que tinham um proposito de exploração petrolifera.

Os casos que pudessem apresentar-se de uma pessoa, emprezario ou companhia que não houvesse feito constar em escriptura publica os seus contratos petroliferos ou que, havendo outorgado uma escriptura publica, não houvesse manifestado nella o objectivo de um arrendamento ou de uma compra e que, sem embargo, houvesse feito manifestação e se houvesse registrado conforme a circular de 15 de novembro de 1915, poderiam facilmente resolver-se na Secretaria de Industria, em termos de equidade ou submetter-se aos Tribunaes, para que estes, com exame de outras provas, pudessem decidir se se devia confirmar o direito; o que tudo reduziria ao minimo as occasiões de que pudessem soffrer os ... não tendo uma comprovação authentica do acto positivo de approvação petrolifera, pretendessem a confirmação dos seus direitos sobre o subsolo.

De todas as questões que têm sido tratadas na correspondencia diplomatica trocada entre ambos os Governos, por motivo das duas leis mencionadas, a Organica da fracção I do artigo 27 Constitucional e a do Petroleo, as duas são as que têm uma apparencia de conflictos concretos e que merecem uma discussão, a saber: a transformação do direito de propriedade sobre o subsolo em uma concessão administrativa com duração de cincoenta annos, e a limitação de certos direitos possuidos por estrangeiros, pela vida da pessoa physica que fosse dona dos mesmos e a dez annos quando se trate de pessoas moraes.

As medidas annotadas são as que se referem aos artigos 14 da Lei do Petroleo e 4º da Organica da fracção I do artigo 27 Constitucional, têm ambos um proposito commum; o de accommodar os direitos preexistentes á nova legislação.

Sempre que se expede uma lei que muda um regimen de propriedade, o problema principal consiste em estabelecer medidas transitorias de caracter provisorio, que permittam passar-se de um para outro systema.

A difficuldade destas medidas consiste em que ha tendencias em choque: a dos interesses creados, que preferiam e exigem a continuação do mesmo regimen legislativo e a dos interesses geraes da Nação, que necessitam de que os antigos direitos se accommodem aos novos principios.

Em materia de petroleo, o proposito dos estrangeiros que crêem ter direitos adquiridos sobre o subsolo de 1917 é que se reputem esses direitos. O proposito do Governo mexicano é que se applique o principio da nacionalização do petroleo. Mas não podem subsistir duas legislações: uma para os direitos adquiridos posteriormente; e a respeito dos direitos adquiridos antes de 1917 tampouco póde haver duas fórmas de applicar a lei: uma para os nacionaes e outra para os estrangeiros. Nem tampouco póde suspender-se a vigencia da Constituição indefinidamente. Tem que se buscar, pois, a maneira pela qual os direitos adquiridos antes de 1917 subsistam praticamente dentro das novas leis, e isto não póde fazer-se senão submettendo os antigos direitos adquiridos a novas normas, em condições taes, que, comquanto mude a theoria legal em que se fundam, não se alterem nem se menoscabem.

O artigo 14 da Lei do Petroleo obriga os proprietarios que hajam tido direitos petroliferos adquiridos antes de 1917, a solicitar a sua confirmação e offerece essa confirmação outorgando uma concessão governamental sem custo algum, por cincoenta annos.

A concessão governamental em troca do direito adquirido por titulo de dominio privado parece uma reducção desse direito, mas na pratica não o é. Pois no que respeita á firmeza do novo titulo, a legislação mineira mexicana demonstra que um regimen independente de propriedade do subsolo, sobre a base da concessão, é tão firme e tão seguro quanto o regimen da propriedade privada; e no que se refere á duração da concessão, cincoenta annos parecerão ao legislador mais do que sufficientes para proteger a exploração de qualquer propriedade petrolifera das descobertas até hoje.

Se se tem em conta que as mais remotas inversões petroliferas ou os primeiros trabalhos de exploração feitos no Mexico não são anteriores ao anno de 1905, vê-se que a maior parte das confirmações que se solicitarão poderiam estender-se quando menos até ao anno de 1955.

E' um facto, sem duvida, que a maior parte das inversões de importancia que se hão feito no Mexico em materia petrolifera, datam apenas de 1909 a 1910, pelo que a applicação da lei a esses direitos adquiridos teria que se estender até 1959, ou 1960, isto é, trinta e tres annos a partir do anno de 1926, no qual teriam que se fazer as petições de confirmação.

Vê-se, por conseguinte, que o perigo de uma conculcação de direitos pela limitação da vida de uma concessão é tão remoto, que não vale a pena leval-o em conta como ponto transcendental na discussão diplomatica sobre a Lei do Petroleo.

E ainda que ficassem direitos petroliferos dessa natureza commercialmente utilizaveis no anno de 1959 a 1960, seriam já de tão pequena importancia em comparação com o desenvolvimento futuro da industria petrolifera, sob os novos principios, que tomaria o caracter de excepções e como excepções, o conflicto que surgisse entre o Governo mexicano na supposição de que se negasse a conceder a prorogação desses direitos, e o interessado, que considerasse lesados os seus interesses, poderia ser submettido aos Tribunaes que julgariam das circumstancias concretas do caso e o resolveriam como de justiça, evitando o prejuizo se pudesse causar. Mas, nos termos das leis, póde prorogar-se uma concessão ou dar-se uma nova, o que acaba por afastar todo o perigo de prejuizos para os interessados.

O que não parece logico é que, tendo em conta o volume de interesses despertados de 1910 a 1917, e comparando-o com os interesses que se crearam desde 1917 até 1926, e os que se crearão em materia petrolifera no correr do tempo, se considere inapplicavel a Constituição ou a Lei do Petroleo, só pela remota probabilidade de prejuizo que pudesse acarretar para os interesses estrangeiros, na supposição theorica da Chancellaria americana de que alguem houvesse adquirido direitos petroliferos no anno de 1883.

A melhor defesa da Lei do Petroleo que póde fazer-se a esse respeito é lembrar o grande numero de solicitações de confirmação que se têm vindo formulando e publicando, entre as quaes ha muitas empresas estrangeiras.

As mesmas considerações expostas antes são applicaveis á limitação que se impõe no artigo 2º da Lei Organica da fracção I do artigo 27 Constitucional, ás pessoas physicas e moraes, para possuirem acções que na actualidade tiveram um excesso de 50 % nas sociedades anonymas mexicanas que possuam terras rusticas para fins agricolas.

Dispõe o mencionado artigo que as referidas pessoas estrangeiras poderão conservar esse interesse até á sua morte, se se tratar de pessoas physicas, ou durante dez annos tratando-se de pessoas moraes.

Por muito conservador que fosse um criterio juridico civil ou internacional, não poderia exigir que um governo protegesse os direitos de uma pessoa além do seu desapparecimento.

Quando o legislador dita uma lei limitando á existencia de uma pessoa, o gozo de certos direitos, sem pretender, por exemplo, arrebatar esses direitos aos seus herdeiros, o que em rigor está limitando é a sua capacidade de testar ou de dispor dos seus bens para depois da morte e a capacidade dos seus successores para herdar. E nunca se considerou retroactiva nenhuma disposição que modifique a capacidade de testar e de herdar.

Antes da morte de uma pessoa, não ha absolutamente nenhum direito creado ou adquirido para os seus herdeiros, aos quaes nem sequer se conhece, nem se sabe que nacionalidade podem ter, senão no momento da morte do doador.

A fórma por que certos direitos podem transferir-se por herança abrange os interesses de pessoas desconhecidas, como são os seus herdeiros, que poderão ser estrangeiros ou mexicanos ou nem sequer existir.

Permittir a todos os estrangeiros que têm interesses incompativeis com as novas leis que os conservem até á morte é tudo quanto se poderá exigir do Governo mexicano como pretensão aos direitos por elles adquiridos.

E sem embargo, o Governo mexicano foi um pouco mais além, pois, conforme o artigo 6º da Lei Organica da fracção I do artigo 27 Constitucional, prevê o caso de que alguma pessoa estrangeira tivesse que adquirir por herança, direitos cuja adjudicação estivesse prohibida pela lei, e nesse caso outorga licença para a adjudicação como apenas a obrigação de que o adquirente se desfaça desses direitos dentro de um prazo de cinco annos, a contar da data da morte do autor da herança, devendo ter-se em conta que este artigo rege, não sómente os estrangeiros herdeiros de estrangeiros, mas tambem estrangeiros herdeiros de mexicanos. Cinco annos são um prazo mais que sufficiente para uma pessoa dispor, em condições commodas, e sem premencia que a fizesse malbaratar os bens que lhe pudessem corresponder por herança.

Não se concebe lesão de direito de um estrangeiro por esta obrigação que lhe impõe a lei supposta que, como antes dissemos, o herdeiro não tenha direitos adquiridos de nenhum genero antes da morte do autor da herança, e, chegado o caso desta, a successão estaria regida pelas regras preexistentes, ditadas pelo Estado, que é inteiramente soberano para estudar aquellas a que devem submetter-se as successões de bens reaes radicados dentro desse territorio.

Tratando-se de pessoas moraes não se podia adoptar, o mesmo systema. A morte põe fim ás questões de nacionalidade de uma pessoa physica, mas as pessoas moraes têm ás vezes uma vida limitada e outras uma vida indefinida. A vida das pessoas moraes estrangeiras interessadas em negocios mexicanos poderia ser muito longa e não ter fim. Como a lei mexicana não poderia limitar essa vida, o legislador teve que optar entre dois systemas: ou o de fixar uma época para a dissolução da sociedade mexicana em que pessoas estrangeiras tivessem interesse e ordenar a sua liquidação depois de certo tempo, ou adoptar o systema que empregou no artigo 4º da Lei Organica da fracção 6, artigo 27 Constitucional, isto é, fixar um prazo bastante amplo em que a pessoa moral possa dispor de seus interesses. O Governo mexicano crê que foi muito mais liberal com este systema do que com o anterior.

A respeito das pessoas moraes não pretende cercear-lhe o seu patrimonio e só lhes impõe a obrigação de transformar essa propriedade incompativel com a lei noutra que o possa ser, fixando para conseguil-o um prazo de dez annos.

Na pratica dos negocios, e especialmente tratando-se de interesses em sociedades anonymas, o prazo de dez annos é mais do que sufficiente para que uma pessoa possa dispor, vendendo ou permutando qualquer classe de bens, sem se prejudicar, o perigo de uma pessoa moral não possa, por circumstancias alheias á sua vontade, dispor em dez annos dos seus bens sem se prejudicar é tão improvavel que não vale fundar nelle um argumento para que não se applique a lei. A desproporção entre os numerosos casos em que se pudesse applicar a lei sem prejuizo para os interessados, e os remotos em que não houvesse podido applicar-se, é tão grande, que a prudencia aconselha considerar esses casos como excepcionaes para serem submettidos á resolução dos Tribunaes.

Ha mais, porém. Os artigos 11 e 12 do Regulamento da Lei Organica da fracção I do artigo 27 Constitucional, facultam a esta Secretaria prorogar os prazos assignalados para os tramites, nos casos em que [illegible], de modo que [illegible] por excluir de modo absoluto todo perigo de que se cause um prejuizo injustificado.

Não crê o meu Governo que a Chancellaria americana desattenda os effeitos praticados e verdadeiramente possiveis da applicação da lei, para entrincheirar-se na theoria dos direitos de propriedade absoluta dos estrangeiros, [illegible] prejuizo [illegible] se lhes cause [illegible] da lei [illegible] do estado [illegible] prejuizo effectivo.

As novas leis sobre a propriedade [illegible] petrolifera, [illegible] regime de direitos que, por uma razão natural, devem ir crescendo paulatinamente no transcurso dos annos, e todos esses direitos terão que accommodar-se á nova legislação.

As inversões que para o futuro se façam, e se farão indubitavelmente, porque os capitaes e os homens de empreza procuram adaptar-se sempre ás novas condições legislativas, serão indiscutivelmente de muito maior importancia que os interesses existentes agora. Conforme o tempo passe, os interesses creados antes de 1917 serão mais exiguos em comparação com os novos interesses. Não encontra, portanto, o meu Governo explicação [illegible] de que os interesses de 1917, [illegible] zos, se pudesse [illegible] pelos [illegible] o amparo [illegible].

O meu Governo [illegible] rança [illegible] contidas [illegible] acolhidas [illegible] com o [illegible] cordia [illegible] Mexico [illegible] entendimento [illegible] legislação.

Creio [illegible] pontos [illegible] recem [illegible] para que [illegible] estrangeiros [illegible] nor de [illegible] vida, [illegible] servando [illegible] flictos [illegible] apresentar [illegible] conforme [illegible] administração.

Por [illegible] mar a [illegible] o facto [illegible] veitoso [illegible] ramente [illegible] da tem [illegible] versa [illegible] principios [illegible] segundo [illegible] posto [illegible] *as discrepancias [illegible] terpretação [illegible] das leis*, [illegible] veitoso [illegible] sos con [illegible] violado [illegible] ternacional [illegible] teresses [illegible] americanos [illegible] do Mexico [illegible] ções, [illegible] acceita [illegible] ções [illegible] americanos [illegible] não ex [illegible] reclamação [illegible] seja [illegible] uma le [illegible] a caso [illegible] dem [illegible] modo [illegible] de ma [illegible] de dis [illegible].

Aproveito a occasião para reiterar a V. Ex. as seguranças de minha mais elevada consideração.

AARON SAENZ, rubrica.

O festival do Anno Bom no Zoologico

Realizar-se-á no dia 1º de janeiro proximo, o tradicional festival infantil do Jardim Zoologico, complemento dos festejos do dia do Natal, este anno prejudicado pelas chuvas. No dia 1º, as creanças até 10 annos terão ingresso gratuito no Jardim Zoologico, [illegible] receberão um bilhete numerado para o sorteio de valiosos brindes, sorteio que se effectuará nesse dia ás 4 1/2 horas da tarde. [illegible] premiadas [illegible].

As creanças gozarão [illegible] gratuitamente [illegible] poderão [illegible] pedestres [illegible] obstaculos.

Além das que já noticiamos, offertaram prendas para o sorteio as seguintes casas commerciaes: Casa [illegible], do Meyer; [illegible] Chapelaria Ideal, [illegible] Trindade [illegible]; Sapataria Mafalda, de Engenho Novo e Pharmacia [illegible], de Villa Isabel.

De 1 ás 6 horas da tarde, tocará a banda do Centro Musical 17 de Julho.

Justa reclamação

Por que a Prefeitura não manda concluir as obras do rio Maracanã?

E' simplesmente deploravel o estado em que se encontra a rua Costa Pereira, na Aldeia Campista, em consequencia de [illegible] geral [illegible].

[illegible]

Uma determinação do prefeito aos chefes de repartições

O prefeito, em circular hontem expedida aos chefes das repartições municipaes, [illegible] chefes de serviços da Prefeitura com annotação nas respectivas residencias.

NOTAS RECREATIVAS

Serão magistraes os bailes á phantasia marcados para depois de amanhã

Toda a correspondencia deve ser dirigida á redacção, 1º andar, ao redactor das "Notas Recreativas", (Altamira).

O "Correio da Manhã" só comparece ás festas para que receba convite e isto por uma pessoa.

CLUB DOS DEMOCRATICOS — *O Natal dos Pobres* — Ainda não se apagou nem tão cedo se apagará da imaginação dos que tiveram o prazer de assistir, a impressão brilhante da festa do Natal promovida pelo glorioso Club dos Democraticos.

Só a farta distribuição de vestes aos pobres que durou por espaço de tres horas [illegible], a "matinée" infantil pelo brilho que teve empolgou.

Milhares de creanças, numa alacridade communicativa, entoaram a "Canção do Soldado", [illegible] as marchas e contra-marchas [illegible].

[illegible]

— O gremio recreativo do Marco Seis, em Bangú, cuja ultima festa realizada no dia 25, alcançou ruidoso successo, vae depois de amanhã, effectuar um baile á fantasia, magnifico.

BOAS FESTAS — Nos enviaram, muito gentilmente, cumprimentos de Boas Festas, as seguintes pessoas: Francisco Oreiro Tavares, director do Atheneu Luzo Brasileiro; Antonio Ayres Rodrigues e familia, e Luiz Barbosa e familia, estes dois ultimos cavalheiros conhecidos recreativistas de Botafogo.

A todos retribuimos.

— O Club dos Democraticos tambem nos enviou votos de Boas Festas.

— Da directoria do Atheneu Luzo Brasileiro, recebemos um cartão de Boas Festas.

FAMILIAR RECREIO CLUB — Grandiosa festa que deixará uma recordação extraordinaria, é a que vae offerecer o seu incansavel presidente Jayme Firmino Pinto, um moço que sabe captar pelo seu trato fino, as maiores sympathias.

Por isso a festa em sua homenagem deverá ser um preito de justiça, vae marcar uma época no conceituado club da rua Camerino.

AMANTES DA ARTE — Afim de ouvirem a leitura do relatorio do presidente, do balancete geral, eleição da commissão de contas e outros interesses sociaes, reunem-se em assembléa geral, no dia 4 do mez proximo, os socios dos Amantes da Arte.

Para a festa de 31, recebemos convite assignado pelo sr. Armando Rodrigues, 2º secretario.

CLUB DOS ARREPIADOS — Hoje haverá na "Cascata", grande ensaio, para tratar do carnaval externo.

CLUB DOS GRAVATAS — O "Triangulo" filiado a este club da rua Jardim Botanico, 448, na Gavea, está se preparando para offerecer no "Collarinho", uma festa de arromba.

CLUB DRAMATICO DE INHAUMA — O grupo dos Futuristas, filiado ao Dramatico de Inhaúma, realiza no dia 8, o seu primeiro baile, que deve alcançar grande exito.

São componentes directoras do grupo, as senhoritas Mafalda Marins, Maria Vasconcellos, Ellis Braga, Philomena Marins e Odette Braga, que offerecem a [illegible].

[illegible]

SEM FIO

AS IRRADIAÇÕES DE HOJE

Radio Club
(Onda 320 metros)

A' 1 hora — Boletim commercial e noticioso.

De 1,30 ás 2 horas — Discos seleccionados.

Das 4 ás 5 horas — Discos de musicas de dansa.

Das 5 ás 5,30 — Boletim commercial e noticioso — Previsão do tempo.

Das 7 ás 8,40 — Orchestra do Hotel Central, regida pelo maestro Affonso Ungerer — Discos seleccionados e notas de interesse geral.

Das 8,40 ás 8,55 — Boletim commercial e noticioso para o interior do paiz.

Das 8,55 ás 9 horas — Intervallo para recepção dos signaes horarios de SPY.

Das 9 ás 9,20 — Conferencia semanal do Departamento Nacional de Saude Publica, pelo dr. Henrique Autran, chefe do Serviço de Propaganda Sanitaria.

Das 9,20 em deante — Audição de canções e modinhas regionaes pelo sr. Patricio Teixeira.

Nos intervallos dos numeros de canto, musicas de dansa.

—x—

Por que não vos alistaes no quadro social da Radio Sociedade e do Radio Club do Brasil? Ellas carecem do vosso auxilio no afan louvavel de diffundir a radiocultura entre o povo brasileiro.

Radio Sociedade
(Onda 400 metros)

A's 12 horas — Hora certa.

A's 12 horas e 1 minuto — Jornal do Meio-Dia — Supplemento musical — Pagina domestica.

A's 5 horas — Transmissão de musica do studio da Radio Sociedade.

A's 5,45 — Hora certa.

A's 5,46 — Quarto de hora infantil.

A's 6 horas — Jornal da Tarde.

A's 7 horas — Hora certa.

A's 7 horas e 1 minuto — Discos.

A's 8,15 — Jornal da Noite.

A's 8,30 — Palestra sobre assumpto de hygiene pelo dr. Sebastião Barroso.

A's 9 horas — Concerto no studio da Radio Sociedade com o concurso da senhorita Emma Guimarães, do sr. Ignacio Guimarães e da orchestra da Radio Sociedade.

Programma do concerto

1 — Weber: Euryanthe. Ouverture. Orchestra. 2 — Meyerber: Hobert le Diable. Invocação — Canto, sr. Ignacio Guimarães. 3 — Godard: Canzonetta — Orchestra. 4 — a) Barroso Netto: Adeus; b) Iberê Lemos: Canção arabe — Canto, senhorita Emma Guimarães. 5 — Filippucci: La brise est douce — Orchestra. 6 — Giordano: Fedora. Fantasia — Orchestra. Intervallo. 7 — Wagner: Tanhauser. Fantasia — Orchestra. 8 — Verdi: Ernani. Cavatina — Canto, sr. Ignacio Guimarães. 9 — Schubert: Letranger errant — Orchestra. 10 — Debussy: L'enfant prodigue — Canto, senhorita Emma Guimarães. 11 — Ponchielle: Danze delle ore — Orchestra. 12 — Fanze: Le crucifix (duetto) — Canto, senhorita Emma Guimarães e Ignacio Guimarães. 13 — Barbirelli: Candida. Serenata — Orchestra. 14 — Francisco Manoel: Hymno Nacional — Orchestra.

—x—

A radiotelephonia, para seu amplo desenvolvimento, precisa de vossa cooperação. Inscrevei-vos no quadro social do Radio Club e da Radio Sociedade, o quanto antes.

UM AVISO DE INTERESSE

As sédes das duas grandes corporações de radio nesta capital, são as seguintes:

Radio Sociedade: Pavilhão da Tcheco-Slovaquia, da antiga exposição do centenario á Avenida das Nações. Telephone: Central 2074.

Radio Club: Edificio do Lyceu de Artes e Officios, á rua Bethencourt Silva. Telephones: Central 239 e official.

Tanto uma como outra admittem socios mediante a mensalidade de cinco mil réis. Os pedidos de admissão podem ser feitos mesmo pelos telephones indicados.

Pede contagem de antiguidade de classe

Ao delegado fiscal no Piauhy, o director geral do Thesouro recommendou informações, relativas ao requerimento em que o 4º escripturario da directoria de Estatistica Commercial Emir Vaz da Silveira, pede contagem de antiguidade de classe.

Os julgados da 2ª Camara da Côrte de Appellação

Sob a presidencia do desembargador Elviro Carrilho, reuniu-se hontem, a 2ª Camara da Côrte de Appellação, comparecendo os desembargadores: Ovidio Romeiro, Machado Guimarães, Silva Castro, Carvalho e Mello, Armando de Alencar e Euzebio de Andrade.

Foram julgados os seguintes aggravos:

682 — Aggravante, Moreira Barboza. Aggravado: Joaquim da Silva Sá — Negou-se provimento.

CARTA TESTEMUNHAVEL

680 — Supplicante: J. C. Fragata; Supplicado, Francisco Caneco — Foi julgado improcedente.

AGGRAVOS DE PETIÇÃO

2088 — Aggravante, dr. Pedro de Gusmão Jatahy, aggravado, Antonio Francisco da Cruz Filho. Conheceu-se do aggravo e negou-se provimento.

2096 — Aggravante: Manoel Joaquim Carneiro Junior; aggravado, o juizo da 6ª vara civel — Conheceu-se do aggravo e negou-se-lhe provimento.

2165 — Aggravante, José Seraphim Peres e sua mulher; aggravados, Avelino Gonçalves Pereira e sua mulher. Negou-se provimento.

2221 — Aggravante, Arthur Innocencio Machado; aggravado, o juizo da 1ª vara civel. Negou-se provimento.

2227 — Aggravante, Hermes dos Santos Neves; aggravado, o liquidatario da massa fallida de A. Duarte & Pereira. Negou-se provimento.

2237 — Aggravantes: Best & Comp. Ldt., aggravado, William Loury — Deu-se provimento para que o juiz *a quó* reforme o seu despacho e se julgue competente para funccionar na causa.

2242 — Aggravante: dr. Germano Martins de Castro, aggravado; o espolio de Nagib Ibalet — Negou-se provimento.

2243 — Aggravante: Eduardo Tavares Pereira Lage; aggravados, José Lobo e João Joaquim Saraiva. Negou-se provimento.

2256 — Aggravante: d. Angelina Ribeiro; aggravado, Virgilio Leite de Oliveira e Silva. Converteu-se o julgamento em diligencia.

2264 — Aggravante: Henrique Frederico Wilmam; aggravado, Manoel Vicente da Cunha Sobrinho — Negou-se provimento.

2265 — Aggravante: Luiz Cordeiro de Faria, aggravado, São Paulo Northenr Railwodr & Cia. — Negou-se provimento.

NOTAS SUBURBANAS

A rêde de esgoto nos suburbios — Os moradores do Meyer reclamando — Varias notas

A rêde de esgotos nos suburbios que ha muito devia ter chegado a Santa Cruz, ainda permanece na estação de Engenho de Dentro, sem que a City seja compelida a proseguir com tal serviço.

Esse facto basta para affirmar o quanto de beneficio teriam as zonas suburbanas se fosse devidamente estendida a rêde de esgotos por todas as localidades.

O saneamento dos suburbios depende justamente da realização desse grande melhoramento porque o escoamento pelos processos conhecidos e adoptados pela City, com exclusividade, constituindo um monopolio, é o melhor.

O uso das fossas não só é prejudicial á saude da população como muito mais oneroso, accrescentando-se que para a sua efficiencia mistér se faz preciso abundancia dagua, o que em innumeros logares não se tem.

Ora fica desde logo de pé, o argumento de que a agua é imprescindivel onde exista a fossa

Mas, abandonando esse ponto da questão, temos que é uma necessidade publica o proseguimento da rêde de esgotos até Santa Cruz, Linha Auxiliar, zonas da Rio d' Ouro e Leopoldina em vista do crescimento espantoso das populações.

Só isto determina a razão da City continuar o seu serviço, do que aliás, ha pouco tempo, foi noticiado cuidario o ministerio competente.

E' tempo, portanto, de a exemplo do que se fez com a Leopoldina Railway, que por sua vontade jámais cuidaria de edificar a sua nova estação inicial, se exigia que a City Improvements realize sem demora semelhante serviço.

Os suburbios não são mais os desertos de vinte annos passados; hoje são uma cidade enorme que evoluiu no seu progresso e nelle deseja proseguir.

Meyer

Apezar de ser esta importante localidade conhecida como a capital dos suburbios em virtude da densa população e de seu adiantado commercio, existindo dois estabelecimentos bancarios e repartições publicas, possue a maioria de suas ruas em pessimas condições com as denominadas Paraguay, Dias da Silva, Frederico Meyer, Castro Alves, Figueiredo, Miguel Fernandes, Torres Sobrinho e outras.

A prefeitura que recebe somma avultada em impostos na referida localidade nada tem feito em beneficio, vivendo, por exemplo Cachamby entregue ao maior abandono.

Não podendo mais supportar tamanha indifferença da municipalidade, os moradores da rua Torres Sobrinho enderecaram ao prefeito o seguinte telegramma:

"Proprietarios moradores rua Torres Sobrinho cumprimentam e pedem encarecidamente se digne mandar calçar, collocar meios fios nessa rua completamente edificada bons predios abandonada poderes publicos até hoje. Verdadeiro rio qualquer chuva visto ser escoamento pluvial seis ruas."

Deante desse communicado telegraphico é de suppor que ao menos a rua Torres Sobrinho receba a visita do engenheiro municipal do districto.

Entretanto seria de desejar que essa esperada visita se estenda ás ruas citadas, afim de tambem receberem os melhoramentos que carecem.

Piedade

Os moradores das ruas Lima Barreto e Emilio de Menezes, nesta estação, nos pediram para chamarmos a attenção da Directoria da Saude Publica para o estado horrivel em que as mesmas vias publicas se encontram, pois taparam os escoamentos das aguas de fórma que ellas apodrecendo tornam-se em pantanos que se enchem de mosquitos sendo por isso, perturbados em seu somno.

Realmente essas ruas estão offerecendo um aspecto desagradavel e assim como nos certificamos da justiça da reclamação, deve a Saude Publica ir até lá e providenciar para que a população deixe de ser prejudicada.

Ramos

Ao engenheiro municipal deste districto nos pedem solicitar providencias para serem collocadas no trecho da avenida dos Democraticos fronteira á estação algumas carroças de cascalho afim de serem obstruidos alguns buracos que com as chuvas difficultam o ingresso e a saida de passageiros dos trens.

Antes que taes buracos se dilatem tomando toda a extensão daquelle trecho da avenida dos Democraticos reclamam essa providencia, o que aliás é de facil execução.

Mande o engenheiro a turma de trabalhadores que tem ás suas ordens proceder aos concertos solicitados e terá assim prestado um serviço relevante aos trauseuntes.

Penha — A Caixa de Caridade da V. Irmandade da Penha.

A mesa administrativa da Veneravel Irmandade de Nossa Senhora da Penha já tendo conseguido reunir capital sufficiente para amparar os seus irmãos menos favorecidos da sorte, vae começar no proximo mez a distribuição de pensões, podendo, pois, todos aquelles que tanham dez annos de matricula requerer essa medida ou dirigirem-se ao Santuario da Penha ou ao thesoureiro sr. Adolpho Vasconcellos á rua da Quitanda n. 27.

Como se vê, além dos brilhantes actos do culto divino, que costuma celebrar, dos actos de caridade que pratica, dos grandes melhoramentos e obras importantissimas ali realizadas, da manutenção de dois Collegios, onde gratuitamente estão matriculados 400 alumnos (creanças de ambos os sexos) emfim além de tantas obras meritorias, vae tambem agora iniciar o serviço de soccorro aos seus irmãos pobres.

E' digno de registro o gesto da Veneravel Irmandade da Nossa Senhora da Penha.

UM GUARDA MUNICIPAL TRANSFERIDO

O prefeito por acto de hontem transferiu do 16º districto para o 18º, o guarda municipal, Domiciano Martins Vieira.

A Alfandega e o imposto de consumo sobre ladrilhos

Ao director da Receita Publica, o inspector da Alfandega remetteu o processo fichado numero 44.148, com relação a ladrilhos de cimento.

Informando o referido processo o sr. Sokza Vargas diz que, com relação á applicação do imposto de consumo, a que se acam sujeitos os ladrilhos que deram occasião á consulta na Alfandega, não existem elementos que possam esclarecer o assumpto, visto que a estatistica ali existente é de 1925, época essa em que a importação de ladrilhos de cimento desappareceu dos mappas estatisticos.

Não póde, portanto, esta repartição estabelecer fórma pela qual deverá ser applicado o alludido sello de consumo.

CENTRAL DO BRASIL

O director resolveu prorogar até o dia 3 de março futuro, os passes concedidos aos membros do Congresso Nacional, attendendo á renovação da Camara e um terço do Senado.

— Por determinação do governo, foram suspensas todas as obras novas da nossa principal via ferrea, até segunda ordem. Por esse motivo o director expediu ordens a respeito a todas as divisões.

— A estação D. Pedro II, forneceu hontem, por conta dos diversos ministerios e outras repartições publicas, 80 passagens, na importancia total de . . . . 2:607$800.

— Ao feitor de 1ª classe da 4ª Divisão, Victorino Rodrigues Pires, vae ser paga a quantia de 118$, por exercicios findos. — Vae ser paga ao servente da 5ª. Divisão Virgilio de Oliveira, a quantia de 170$000. — Acha-se em goso de férias regulamentares, o auxiliar de Campo de 2ª. classe da 5ª. Divisão Eduardo de Wilton Morgado.

— Seguiu para São Paulo, onde vae assumir a direcção do escriptorio do 2º Districto do Trafego, o engenheiro Demostenes Rockert.

— Ao trabalhador da 5ª. Divisão Vicente Ferreira, vae ser paga a quantia de 109$800.

— Assumiu o cargo de auxiliar do Movimento, o engenheiro Cyro Ferro, que se encontrava no Deposito de Entre-Rios da 4ª. Divisão.

— Passaram a servir em commissão, como intenirantes dos trens, os conductores de 2ª. classe Felippe d'America Pinheiro da Nobrega e Oscar Ferreira Campello e de 3ª. classe Antonio Gomes de Nazareth, Frederico Henriques, Mario Meirelles e Waldemar Teixeira Monteiro.

— Por abandono de serviço foram dispensados do serviço da Estrada, de accordo com o artigo 113, do Regulamento em vigor, os seguintes empregados, guarda escripta do 12º. Deposito; Manoel Pinheiro de Brito, aprendiz do 1º. Deposito; José de Castro Gama, graxeiro do 7º. Deposito; e Benedicto de Campos, auxiliar do 8º. Deposito.

— O dr. Delamare São Paulo, sub-director do Trafego, despachou hontem, os seguintes requerimento:

Francisco Rodrigues de Alencar, Antenor Thurler, Luiz Pinto de Miranda, Lauro Corrêa, Tarcilio Paes Leme, João Bagtista da Rocha e Mario Teixeira de Almeida — Compareçam á 2ª Secção do Trafego. João 2º de Souza Val — Compareça ao Escriptorio do Trafego. Delphim Pinto Duarte Junior — Deferido. Durval Barbosa — Restituam-se, mediante recibo. Waldemar Marques Vieira — Aguarde opportunidade. José Joaquim dos Santos — Indeferido.

Continúa a inspecção dos estabulos da cidade

Os funccionarios da Inspectoria Municipal de Veterinaria proseguiram hontem no serviço de marcação de vaccas pela tatuagem, percorrendo os estabulos situados ás ruas Padre Miquelino n. 101, Valença n. 32, Presidente Barroso n. 86, tendo marcado mais de 74 vaccas.

O proprietario do estabulo da rua Padre Miquelino, foi multado em 50$000 por menistrar aos animaes forragem de má natureza.

Foram multados um theatro e um cinema

Em virtude de representação do supplente Wiligforts Mottos, o 2º delegado auxiliar multou as emprezas do theatro Gloria e do cinema Iris, em 200$, cada uma, por excesso de lotação.

Foi extincto o logar do encarregado do serviço de radio da Marinha

Em aviso que dirigiu ao chefe do Estado-maior da Armada, o almirante Pinto da Luz, declarou extincto o logar de encarregado do Serviço Radio-Telegraphico, prescrevendo ainda que só permaneçam na ilha das Cobras o laboratorio, as officinas de reparo e o deposito desse serviço, á frente de cujo grupamento haverá um official "encarregado do laboratorio radio-telegraphico da marinha".

A estação da ilha do Governador, onde serão localizadas as demais secções passará a chamar-se "Estação Central Radio-Telegraphica da Marinha", passando a merecer a devida attenção de nossas autoridades navaes.

Furtou a mala com roupa

Foi preso, afinal, muitos dias depois

Foi já ha muitos dias que Guilherme Rodrigues Mendes, encontrando aberta a porta da casa á rua Magalhães n. 14, residencia de Oscar Borges, ali penetrou, apanhou uma mala contendo dois ternos de casemira e outras peças de roupa, no valor, tudo, de 600$000.

Saindo em seguida, Mendes foi para o quarto de um dos moradores da rua Frei Caneca n. 128 e, retirando as roupas, ali deixou a mala, debaixo de uma cama.

Dias depois o morador do quarto, tendo de mudar-se, e como não encontrasse Mendes, levou a mala á delegacia do 12º districto, cujo commissario dia a mandou levar ao seu collega do 9º.

O investigador Silvino entrou então a fazer syndicancias, até que descobriu o paradeiro de Guilherme Rodrigues Mendes, prendendo-o e levando-o para a delegacia, por onde está elle sendo processado.

Os concursos a premios no Instituto de Musica

Até amanhã, das 9 horas em deante, realizam-se no Instituto Nacional de Musica os concursos aos premios de piano, violino, clarinete, cornetim e canto, relativos ao corrente anno escolar.

São concorrentes:

Piano:

Augusto Monteiro de Souza — Alda Barroso Netto — Celeste Ducati Mascarenhas — Dinorah França Americano — Dora Bevilacqua — Esther da Silva Braga — Gilda Prazeres Capanema — Helena S. Knapp — Ida Umbelina Maul Guimarães e Souza — Joaquina de Araujo — Lia de Almeida Mattos — Lubelia Pereira de Souza — Maria de Lourdes da Gama Oliveira — Nair Paiva da Cruz — Stella Campofiorito — Yvonnete Ferreira Godolphim e Zilah da Silva Moura Brito.

Clarinete — João Z. de Miranda.

Cornetim — Waldemiro Alves.

Canto:

Jandyra Aguiar — Josephina Mathilde Carneiro da Cunha — Luiza de Oliveira Vianna Filha — Yuiza Torres Paranhos — Margarida de Souza Magalhães — Marietta de Souza Magalhães — Olinda de Santa Maria Pereira e Zelia Mendes Pereira.

Violino:

Lucia Schulz — Maria Alcina de Mattos — Nair de Barros Martins Costa — Rosa Kanitz e José Monteiro.

Todas as provas são publicas.

O SEGUNDO CONGRESSO DE HISTORIA NACIONAL

A proposta do Instituto Historico

A commissão nomeada pelo conde de Affonso Celso, presidente perpetuo do Instituto Historico, para examinar a proposta apresentada pelo sr. Max Fleiuss, sobre a convocação do segundo Congresso de Historia Nacional, para o dia 7 de abril de 1931, examinou detidamente a questão, acceitando unanimemente a proposta e resolvendo que o Congresso se limite aos factos que precederam áquella data e ás suas consequencias, estudando a figura de D. Pedro I desde a sua vinda ao Brasil, o primeiro reinado, a abdicação, a regencia, até ao golpe parlamentar de 23 de julho de 1840.

Concluidos os trabalhos da commissão preliminar, o conde de Affonso Celso, por acto de hontem, nomeou a commissão organizadora do alludido Congresso, a qual se comporá dos seguintes socios do Instituto, srs. Benjamin Franklin Ramiz Galvão, presidente; Augusto Tavares de Lyra, vice-presidente; Max Fleiuss, secretario geral; Manoel Cicero Peregrino da Silva, Rodrigo Octavio de Langgaard Menezes, Agenor de Roure, Epitacio Pessoa, Augusto Olympio Viveiros de Castro, Afranio de Mello Franco, Alfredo Valladão, João Pandiá Calogeras, B. de Magalhães, Edgard Roquette Pinto, Francisco José de Oliveira Vianna, José Maria Nogueira Guimarães, Afranio Peixoto, Carlos da Silveira Carneiro, Olympio Arthur Ribeiro da Fonseca e Rodolpho Garcia.

Essa commissão reunir-se-á no dia 20 de janeiro, á 1 1|2 da tarde, no Instituto Historico, devendo, nessa sessão, ser offerecidas pelos membros da Commissão Geral as questões mais importantes sobre o periodo historico de que tratará o Congresso, afim de serem organizadas as theses para as monographias.

Todo o expediente da commissão ficará a cargo do sr. Carlos Guimarães Bittencourt, da Secretaria do Instituto.

O que a 1ª Camara da Côrte de Appellação julgou hontem

Sob a presidencia do desembargador Francellino Guimarães, realizou-se hontem, a 11ª sessão da 1ª Camara Criminal, tendo julgado os seguintes feitos: ("Habeas-corpus"): Ns. 5.647, — João Baptista de Oliveira — Converteu-se o julgamento em diligencia; 5.847 — Alvaro Gomes de Mello — Não se conheceu; 5.649 — Antonio Camara e Jorge Moysés — Não se conheceu do pedido; (Recursos criminaes): 1.150 — Recorrente, Companhia Nacional de Tabacos; recorridos, Alvaro Guilherme de Oliveira e outros — Deu-se provimento; 1.151 — Recorrente, o Ministerio Publico; recorridos, Candido de Lacerda Cony, drs. Leoncio Ribas Marinha e Antonio Pinho da Costa — Deu-se provimento para mandar annullar todo o processo; 1.152 — Recorrente, Carlos Mayrink Raulino; recorrida, a Justiça — Negou-se provimento; (Appellações criminaes): 8.421 — Appellante, o Ministerio Publico; appellado, José Vieira da Silva — Negou-se provimento; 8416 — Appellante, Abdias Silva e José Gomes da Silva; appellada, a Justiça — Deu-se provimento; 84914 — Appellante, Empresa Indicadores Locaes; appellada, a Fazenda Municipal — Deu-se provimento; 8.422 — Appellante, Cicero Alves Peixoto; appellada, a Justiça — Negou-se provimento.

Os novos guarda-marinhas de 1926

Na Escola Naval foram hontem, encerradas as aulas. A turma de guarda-marinhas, que dali sae este anno é de 31, sendo que a solennidade realizar-se-á no dia 31 do corrente mez.

A benção das espadas será solenne, no dia 5 de janeiro, devendo em seguida embarcar os novos officiaes para a primeira viagem de instrucção.

Os novos guarda-marinhas são Lucio Martins Meira, Paulo A. Telles Bardy, Helio Garnier Sampaio, Luiz Octavio Brasil, Augusto Lopes da Cruz, Appolinario Buarque de Lima, José Luiz Belart, Sylvio Heck, Fernando Carlos de Mattos, Augusto Hamann R. Grunwald, Heitor Almeida de Sá, Ernani do Amaral Peixoto, Djalma Garnier de Albuquerque, Levy Penna Arão Reis, Armando Ferreira, Gabriel Grun Moss, Atahualpa da Silva Neves, Mario Rocha de Figueiredo Lima, Stello de Guaraná Guia, Arnoldo Toscano, Lauro de Oriano Menescal, José Santos de Saldanha da Gama, Eugenio Gomes Ferraz, Ruy Guilhon Pereira de Mello, Edgard Fragoso Barbosa, Aroldo Zany, João Costa Humberto J. Ferreira da Silva, Angelo Nolasco de Almeida, Francisco Pinheiro Novaes e Lauro Hercilio de Almeida.

SOCIEDADE BRASILEIRA DE DERMATHOLOGIA

A Sociedade Brasileira de Dermatologia reuniu-se, hontem, na Santa Casa de Misericordia, afim de ser eleita a directoria para 1927.

Além do programma já estabelecido falarão os seguintes medicos: Joaquim Motta, sobre Vitiligo e syphilis; Jorge Romero, sobre os effeitos do tartaro emetico, sobre um caso de deimite vegetante, Silva Araujo, sobre mudoridades justa-articulares, Eduardo Rabello, sobre o granuloma venero; Henrique Aragão, sobre o diaginostico do panoloma venereo e Hamilcar Ferreira sobre sarcoides.

Um menor atropelado na rua dos Arcos

Ao atravessar, hontem, a rua dos Arcos para entrar na residencia, que é no n. 60, foi o menor João de Souza Magalhães colhido por um automovel, recebendo contusões e escoriações pelo corpo.

Depois de medicada pela Assistencia, a victima recolheu-se á respectiva residencia.

Expedindo titulos de divida

O ministro da Guerra mandou expedir titulo de divida aos seguintes credores, que solicitaram pagamentos:

Abrahão Ephigenio Rodrigues Chaver — Capitão Alvaro Jansen Serra Lima Saldanha — Major Antonio da Camara Pessoa — Cabo, Antonio José de Lima Camara — Capitão, Antonio dos Santos — Soldado, Aristoteles de Lima Camara — 1º tenente, Augusto Imbassahy — 1º tenente, Boanerges de Castro e Silva — Major, Cecilliano Miguel da Silva — Amanuense, Crodegando de Moraes Mendes — Capitão, Euclydes Pequeno — Capitão, João de Freitas Walder — Capitão, João Pereira Fortunato — Capitão, João Pires da Silva Filho — Capitão medico, Luiz Campany — Sargento-ajudante, Manoel Lopes Verçosa — Capitão pharmaceuti. Rubens de Azevedo Guimarães — 1º tenente e Sylvio Pellico Portella, coronel medico.

A vida social

NATALICIOS

Faz annos hoje o menino Gerson, filho do sr. Augusto Durend, fiel da Armada.

— Transcorreu hontem o anniversario natalicio da senhorita Maria de Lourdes de Assis Teixeira, filha do capitão Antonio Pio de Assis Teixeira e d. Ristori Pio de Assis Teixeira.

— Está hoje em festas o lar do dr. Roberto Etchebarne, official de gabinete do chefe de policia, e sua esposa, d. Nair Soares Etchbarne, por motivo do primeiro anniversario de sua filhinha Maria Thereza.

— Fez annos ante-hontem a menina Hilda Fernandes Pereira, applicada alumna da Escola Bernardo Vasconcellos, onde acaba de completar o seu curso, com distincção, em todas as materias.

— Faz annos hoje o sr. José Antonio de Medeiros, antigo guarda da Casa de Detenção.

— Faz annos hoje o sr. Claudio Moraes, funccionario municipal.

NOIVADOS

Contratou casamento com a senhorita Esther C. Mauricio de Abreu, filha do dr. Francisco Ottom Mauricio de Abreu, secretario geral da Saude Publica, o dr. Esculapio C. do O'. de Almeida, cirurgião dentista e filho do capitão de fragata José Garcia de O' de Almeida, professor na Escola Naval.

CASAMENTOS

Realisa-se amanhã, o casamento da senhorita Maria Calvet Cajaty, com o engenheiro Dario Tavares Gonçalves, do Serviço de Povoamento do Ministerio da Agricultura.

O acto civil realizar-se-á ás 4 horas da tarde na residencia dos paes da noiva, á rua Barão de Mesquita, 385, e o religioso ás 5 horas na Cruz dos Militares.

No religioso a noiva terá como paranymphos o sr. e a sra. João Antonio Calvet, e o noivo o dr. e a sra. Eduardo Portella.

Testemunharão o acto civel, por parte da noiva, o sr. e sra. dr. Benedicto Olympio da Silveira, e por parte do noivo o dr. e a sra. Pacheco Leão.

— Na egreja da Luz, na estação do Rocha, realizou-se sabbado ultimo o enlace matrimonial da senhorita Amelia de Moraes, filha da viuva d. Maria Amelia de Moraes, com o sr. Dario do Amaral, funccionario da Central do Brasil. Serviram de padrinhos neste acto o sr. Antonio Paco Velloso e a senhorita Clarice Nunes Barreto, filha do sr. Ramiro Nunes Barreto.

— Realizou-se quinta-feira ultima o casamento da senhorita Ilka Marques Corrêa, filha do sr. Pedro Magalhães Corrêa, industrial e director da Associação dos Empregados no Commercio do Rio de Janeiro, com o sr. Carlos Pereira Braga, do alto commercio desta praça.

O acto civil teve logar ás 4 1|2, na residencia dos paes da noiva, á rua Mariz e Barros; foram testemunhas, por parte da noiva, o sr. Antonio Fernandes Alves Pereira e mme. Brizio de Toledo e, por parte do noivo, os seus paes, sr. Henrique da Costa Pereira Braga e d. Maria Isabel Maia Braga.

A cerimonia religiosa celebrou-se na egreja da Candelaria, ás 6 horas, sendo padrinhos da noiva, os seus paes, e do noivo, o dr. Benedicto de Meirelles Freire e sua senhora, d. Ondina Corrêa Meirelles Freire.

A soprano d. Lydia Salgado cantou a "Ave Maria" e pela orchestra foi executada a "Marcha Nupcial", de Mendelsohn.

O casal Magalhães Corrêa, deu á noite, recepção no seu palacete. A' noiva foram offertados ricos presentes e lindos ramalhetes de flores naturaes.

— Realizou-se ante-hontem, o casamento do sr. Ladislau Roberto Bevilacqua, chefe das officinas da Hudson-Essex, com a senhorita Alcina de Mattos, filha do sr. José Antonio Teixeira de Mattos. Foram padrinhos do noivo o sr. Mario Jordão da Silva e senhora, e da noiva o pae da mesma, sr. José Antonio de Teixeira de Mattos e o sr. Julio Lopes da Cruz.

— Realisou-se no dia 23 do corrente, na 6ª Pretoria Civel, o enlace matrimonial do sr. Altino Maria de Moraes com a senhorita Altina de Souza Ribeiro, servindo como testemunhas, os srs. Izaltino Barboza, professor do Lyceu de Artes e Officio, e Ubaldino da Silva Duarte, funccionario da Standard Oil.

— Realisa-se amanhã, 30, na maior intimidade, o enlace matrimonial do sr. Oswaldo Gomes da Costa Miranda com a senhorita Helena Teixeira de Gouvêa, filha da viuva Teixeira de Gouvêa.

A cerimonia effectuar-se-á na residencia da mãe da noiva, á rua Bambina n. 110, sendo o acto civil ás 3 horas, presidido pelo sr. Martinho Garcez Caldas Barreto, juiz da 4ª pretoria civil e o religioso ás 4 horas.

Servirão de testemunhas por parte do noivo, a senhorita Olga Teixeira de Gouvêa, o sr. Francisco Souto e o dr. Alvaro Penteado, e por parte da noiva d. d. Vera Cochrane Teixeira de Gouvêa, o sr. Jorge Teixeira de Gouvêa e o dr. Aristides Guaraná Filho. Serão padrinhos por parte do noivo, o general Ivo Soares e sua esposa d. Maria Thereza Verlangggieri Soares, e por parte da noiva o ministro dr. Edmundo da Veiga e sua esposa d. Conceição Penna da Veiga.

— Realisou-se no dia 18 do corrente, o enlace matrimonial da senhorita Iza Duque, filha do dr. Henrique Duque e de d. Alice Duque, com o dr. Moacyr de Rezende, clinico em Cachoeira, Estado de Minas.

O acto civil teve logar na residencia dos paes da noiva, á rua Ibituruna 73, ás 4 1|2 da tarde, sendo presidido pelo dr. Sylvio Martins Teixeira, juiz da 5ª Pretoria Civil. Foram testemunhas os drs. Estevão de Rezende, Henrique Duque e senhora e Claudio de Souza e senhora.

O acto religioso foi celebrado na matriz de São José, ás 5 horas, servindo de padrinhos por parte da noiva, seus paes, dr. Henrique Duque e senhora, e do noivo o dr. Alvaro Lobo e sua irmã, senhorita Alice Lobo.

No côro ouviu-se a "Ave-Maria" cantada pela senhorita Carolina de Castro.

Serviram de "demoiselles á honneurs" as senhoritas Maria Soares, Zelia Marcus, Olinda Santa Maria, Sylvia Graça, Maria do Carmo Fáller, Mercedes Chaves, Nair Faller, e Delphina Chaves, e de "garçons" os srs. Jayme Pires Ferreira, dr. Agenor Pimentel, Mario Duque, Miguel Duque, Noel Duque, Antonio Ferreira Dias, José Vilhena, Aguinaldo Rezende, Estevão de Rezende, Angeli Pimentel, Octavio Enont e Audesilio Marins.

Logo após ao acto religioso, que teve selecta concurrencia, os nubentes partiram para Santos.

VIAJANTES

Acompanhado de sua esposa, a illustre pianista sra. Dyla Tavares Josetti, que acaba de mais uma vez se fazer applaudir na capital paulista, regressa hoje ao Rio de Janeiro o sr. João Josetti Junior, corretor desta praça.

— Pelo paquete nacional "Prudente de Moraes" regressou a esta capital o sr. Levino Fanzeres, o pintor patricio que no Espirito Santo realizou uma exposição de pintura. O seu desembarque foi muito concorrido.

— A bordo do "Commandante Ripper", embarcará para Fortaleza, no dia 2 de janeiro entrante, o deputado H. Firmeza.

— A bordo do "Commandante Ripper" segue para o Piauhy, no dia 2 de janeiro proximo, o coronel Francisco Frota, commerciante em Picos, naquelle Estado.

— Com sua esposa, d. Edith Mafra de Lima, partiu para Caxambú, para uma estação de aguas, o dr. Antonio Pedroso de Lima.

CONFERENCIAS

O professor Alberto Conte, ex-lente de pedagogia da Escola Normal de Casa Branca, vae realizar no Centro Paulista uma série de conferencias sobre a philosophia da alma. A primeira dessas conferencias terá logar no proximo dia 3 de janeiro, ás 8 horas da noite.

CHA' DANSANTE

Realiza-se no proximo domingo, no rinck-sallão do Club de Regatas do Flamengo, á rua Paysandú, das 5 horas da tarde até á meia noite, um chá dansante, em beneficio da Casa Maternal Mello Mattos.

A festa, que terá o concurso do jazz-band do Batalhão Naval, certamente, terá uma concorrencia á altura de seus fins altruisticos, estando organizada uma commissão composta das sras. Flavio da Silveira, Moreira da Fonseca, coronel Pinheiro e senhoritas Dóra Pinto Pazos e Lygia P. Bravo.

DIPLOMATICAS

Por occasião do Anno Novo o embaixador da França dará, como de costume, recepção no dia 1 de janeiro, ás 10 horas da manhã, aos membros das colonias franceza, syria e libaneza, na séde da embaixada, á rua Senador Vergueiro n. 87.

BAILES

Commemorando a entrada do Anno Novo, a directoria da União dos Empregados do Commercio do Rio de Janeiro offerecerá aos seus associados um grande baile, em a noite de 31 do corrente, no salão de festas situado no 3º andar da sua séde social. Para esse baile, que terá caracter intimo, servirá de ingresso a carteira social com o ultimo recibo do mez.

REVEILLONS

Nunca houve festa no Rio de Janeiro que despertasse tão vivo interesse como o "reveillon" que o Jockey Club vae realizar na noite de 31, no Hippodromo Brasileiro. Essa celebração será cheia de surpresas e de encantos e vasada exactamente nos moldes das grandes festas que se realizam por esta época nas grandes capitaes européas.

— O Club Central está organizando para a noite de sexta-feira, grandioso "reveillon", que naturalmente se destacará dentre os mais elegantes. Muitas são as surpresas e farta será a distribuição de prendas. A' meia noite em ponto, ao som do Hymno Nacional, subirá uma salva de 21 tiros. Os socios que desejarem convites encontral-os-ão na secretaria, ás 8 horas da noite.

JANTARES

Realiza-se hoje, 29, ás 8 1|2 da noite, no Hotel Gloria, um jantar dos socios da Associação Brasileira de Educação. Nessa occasião será feita uma exposição do andamento dos trabalhos das diversas secções da Associação.

FORMATURAS

Acaba de formar-se em medicina pela Faculdade desta cidade, o dr. Mario Guimarães Ramos, que fez um curso com approvações distinctas. Desde o inicio de seu curso se dedicou á clinica pediatra, trabalhando no Hospital de S. João Baptista. Fez parte da embaixada que este anno visitou, em caracter official, os centros de cultura especializados, no sul do paiz. Seus paes, em regosijo offereceram no dia da collação de grão um jantar ás pessoas de suas relações.

INAUGURAÇÕES

Inaugura-se hoje, ás 8 horas da noite, o Leblon Hotel, que disporá de serviços de bar e restaurante. O Leblon Hotel está installado no edificio n. 2 da Avenida Niemeyer.

HOMENAGEM

Por decreto de 23 do corrente, foi reformado no posto de segundo tenente, o estimado primeiro sargento Alberto Maria Vaz, auxiliar de escripta do Collegio Militar desta capital.

O director daquelle estabelecimento ao desligal-o do quadro de addidos, louvou-o em boletim collegial pelos serviços que prestou ao instituto, com dedicação e intelligencia.

Seus companheiros de trabalho renderam-lhe carinhosa homenagem pelo merecido acto, premiando os seus 25 annos de bons serviços.

— A Escola Polytechnica, de concerto com o Observatorio Nacional, a Academia Brasileira de Sciencias, a Associação Brasileira de Educação, o Instituto Polytechnico Brasileiro, o Instituto Historico e Geographico Brasileiro, a Sociedade de Geographia do Rio de Janeiro, o Museu Nacional e a Radio Sociedade do Rio de Janeiro, realizará na sua séde (largo de São Francisco de Paula), ás 9 horas da noite de sexta-feira proxima, anniversario do professor Henrique Morize, uma sessão solenne e publica em que será homenageado aquelle eminente homem de sciencias.

CONFERENCIAS

O dr. Henrique Autran, chefe do Serviço de Propaganda e Educação Sanitaria do Departamento Nacional de Saude Publica, faz hoje, ás 9 horas da noite, uma conferencia que será irradiada pela estação do Radio Club do Brasil.

Essa conferencia versará sobre o ensino da leitura e da escripta nas escolas.

REUNIÕES

O Centro de Fluminenses reune-se hoje, ás 8 1|2 horas da noite, em sua séde á rua Luiz de Camões n. 23, para leitura de seus estatutos e pareceres.

ENFERMOS

Accentuam-se as melhoras da senhorita Virginia Pinto Mendes, filha do coronel Haroldo Pinto Mendes, funccionario da Companhia Nacional de Navegação Costeira.

FALLECIMENTOS

Na Casa de Saude S. José, desta capital, falleceu ante-hontem á noite, d. Amelia da Matta Machado Bruce, esposa do sr. Raul Bruce, director do Gymnasio Anglo-Brasileiro. Do casal ficam oito filhos menores: Lilita, Fernando, Helena, Edith, Jorge, Carlos, Elza e Renato, este ultimo contando apenas oito mezes de edade.

— Falleceu em Santos e ali mesmo foi sepultado a 26 do do corrente, o sr. Theodorico Montarroyos, piloto do Lloyd Brasileiro.

MISSAS

Será celebrada hoje, ás 10 horas, no altar-mór da egreja da Bôa Morte, missa por alma de d. Maria da Gloria Vianna Marques, esposa do coronel João Fernandes Marques, mãe do dr. José Vianna Marques, fiscal de bancos, e sogra do sr. José Pinto Morado, funccionario da Prefeitura Mu-

CRI-CRI
Comedias Genero Livre
no Theatro Lyrico
(IMPROPRIAS PARA MENORES E SENHORITAS)
HOJE | HOJE
A's 8 8 3|4
O ESPECTACULO MAIS ALEGRE DO DIA
PRIMEIRA REPRESENTAÇÃO
Em flagrante
UM ACTO APIMENTADO DE ANDRE' BARDE
Davina Fraga, Lucia Mariani, Eduardo Vieira, Salu' Carvalho, Arnaldo Lima
Passo-lhe a mão...
VAUDEVELLE EM TREZ ACTOS DE FEYDEAU
Lourdes Cabral, Graziella Diniz, Augusta Guimarães, Ariette Volpi, Eduardo Vieira, Antonio Ramos, Alfredo Silva, Salu' Carvalho, Arnaldo Lima, Djalma Sarmento
Moveis da CASA ROBIN
Tapetes do BAZAR DE STAMBUL.

Dentro de poucos dias...
vereis esse film estupendo!
Serão precisas seis semanas para vel-o!
Possue 32 partes — que foram distribuidas em 6 CAPITULOS
1º - **Fantine** - 6 partes.
2º - **O julgamento de Jean Valjean** - 6 partes
3º - **Em procura de Cosette** - 5 partes.
4º - **Cosina** - 5 partes.
5º - **Mario** - 5 partes.
6º - **Amor, Justiça e Liberdade** - 5 partes.
E assim tereis a OBRA COMPLETA de VICTOR HUGO
OS MISERAVEIS
Edição da Pathé Consortium - que já nos deu maravilhas como «Conde de Monte Christo» — «Os Tres Mosqueteiros» e «Vinte annos depois»
Será lançado BREVEMENTE pela COMPANHIA BBASIL CINEMATOGRAPHICA
em um dos melhores cinemas desta capital

HOTEL GLORIA
Reveillon e Grande
Baile
ás 23 horas de 31 de Dezembro de 1926
Reservam-se mesas desde já na Gerencia em numero limitado.
Tel. B. M. 3003.

Cine Boulevard
TEL. V. 124
A MARCA DO ZORRO, 8 actos por Douglas Fairbanks — UM FILHO DO POVO, 7 partes por por Olaph Touss — Amanhã — O Rei do Bluff, 8 actos por Claire Windsor e Owen Moore — A Sonhadora, 8 actos por Percy Marmont — Sab. Sangue e Areia
Grande orchestra
(B 9109)

Attendendo aos generaes

O ministro da Guerra recebeu hontem collectivamente todos os generaes que servem nesta capital, trocando com os mesmos idéas sobre assumptos de natureza administrativa.

VELHOS PROCESSOS EMFIM JULGADOS

O juiz da 8ª vara criminal, por sentença de hontem, julgou varios processos, que naquella vara já havia longo tempos caido no requerimento.

Foram todos os réos absolvidos e são os seguintes:

Manoel Custodio, que era accusado de haver desviado uma menor de 16 annos;

Honorio Guedes, tambem accusado de haver desviado uma menor, sob promessa de casamento;

Belmiro Euzebio de Castro, apontado como seductor de outra menor;

Manoel Corrêa Alves, accusado de haver seduzido uma menor de 15 annos de edade;

Gaspar Teixeira, accusado de haver desviado a sua propria noiva;

João obertson, accusado como tentado, por sua vez desviar uma menor;

Fernando Alves Netto, ainda accusado como tendo desviado uma menor;

Luiz Ferreira, accusado como tendo desviado uma menor de 17 annos;

Eugenio Martins Meira, apontado como tendo praticado um estellionato.

O juiz Chrysolito de Gusmão, nas sentenças acima, considerou que o longo tempo decorrido tornou impossivel a colheita de provas, na instrucção penal, nada esclarecendo o depoimento das testemunhas.

D. QUIXOTE

Mais um numero de "D. Quixote" circula hoje, cheio de "charges" de actualidade e pilherias politicas.

Cine Theatro Model
HOJE COLOSSAL PROGRAMMA HOJE
RODOLPH WALENTINO, an sua maior e mais formidavel creação, no film em que se tornou celebre:
SANGUE E AREIA
Film da Paramount, em actos, um dos maiores triumphos até hoje.
AMOR E CONTRABANDO
Comedia de successo em partes — OS DOIS PESCADORES, desenhos.
5ª e 6ª FEIRA — EVA NO THRONO, 8 actos, Antonio Moreno — O CAVALLEIRO AUDAZ, 6 actos Buck Jones.

CINEMA PARIS
Praça Tiradentes, 42 — Teleph. C. 131 — Empreza Garrido
HOJE HOJE
Ultimo dia de exhibição
DEVOÇÃO E HOMENAGEM A Sta. THEREZINHA do MENINO JESUS
Film sacro dedicado a todos os bons catholicos
AMOR, AMOR, MAIS DEVAGAR
Delicada fita comedia da Warner Bross com a interpretação de Monte Blue e Patsy Rutts Miller
QUANDO OS MA'OS SE TORNAM BONS
Producção do Splendid Programma por Wanda Hawley
Amanhã
Um dos melhores trabalhos da insigne artista POLA NEGRI
Madame Dubarry
Filmado pela UFA
Não era elle o culpa
Magnifico film pelo arrojado cow-boy JACK PERRIN

NO ODEON
A temporada cinematographica começa em JANEIRO e termina em DEZEMBRO
— no ODEON nao ha verão — E assim sendo o PROGRAMMA SERRADOR
vae lançar uma obra prima, um film formidavel da
First National

A MAIOR GLORIA

NO DIA
7 de Janeiro

TRIANON A's 8 e 10 hs.
HOJE So hoje e amanhã HOJE
Continuação do colossal successo de Gastão Tojeiro!
Sae da porta, Deolinda!
Que é retirada de scena em pleno exito, para dar lugar amanhã, ás primeiras representações d' «O PRIMEIRO MARIDO DO MUNDO», traducção do grande escriptor Gervasio Lobato e adaptada por Brandão Sobrinho
(B 10.008)

COPACABANA CASINO-THEATRO
TODOS OS DIAS UM FILM NOVO
HOJE Quarta-feira HOJE
Na Tela ás 21 e meia horas
Justiça dos homens
Oito actos da Paramount
(FOX FILM)
Poltronas 2$000 — Camarotes 10$000
Diner e Souper dansants todas as noites. — Aos sabbados só é permittida a entrada no restaurante de smoking ou casaca e ás pessoas que tiverem mesas reservadas.
Aos domingos e feriados haverá "matinée" ás 3 horas da tarde e aperitif-dansant das 17 ás 19 horas.

CINE LAPA
Av. Mem de Sá, 23. T. 1343 C.
Luiz Gonçalves Ribeiro
HOJE 29
QUEM MATOU MEU PAE?
Drama em seis partes interpretadas sensacionalmente pelo querido DOUGLAS FAIRBANKS
MADRASTAS
Hilariante comedia em 1 acto de irresistivel gargalhada
O PHANTASMA VERDE
2º e 3º episodios em 4 partes — Continua sendo exhibido todas Quarta-feiras na soirée e na matinée de Quinta-feira.
Marinheiro de Alto Bordo, desempenhado pelos macacos habios — 2 actos

AMANHÃ AMANHÃ
Grandiosa, estupenda, charlstonica estréa da companhia mais homogenea. O elenco mais perfeito do nosso theatro de revistas a
Companhia Olenewa - Pinto Filho
com a estupenda e admiravel revista em 2 actos e 26 quadros, verdadeira fabrica de gargalhadas, um encanto de bailados, original do grande humorista
BASTOS TIGRE
Sua Excia!...
que terá o mais apurado desempenho e magnifico guarda roupa feito sob desenhos de Alberto Lima, e os mais deslumbrantes scenarios de Angelo Lazary, Mario Tulio, Avelino Pereira e Jayme Silva.
PINTO FILHO
OLENEWA
Deolinda Sayal | Mariska | Wanda Rooms
Mathilde Costa | Luzitana Sayal
Dulce de Almeida | Edmundo Maia
Arnado Coutinho | Raymundo Vaneli
Raul Gonçalves | Teixeira Bastos
Georgette Villa | Drummond Filho
Titulos de alguns quadros: — "Encrencolandia" — "A Conquista" — Ao Telephone" — "Marinheiros Choreophagos" — "Vae Quebrar" — "Sonho de Pintor" — "Bahianas" — "Baillado das Bananas" — "Grande Regional" — "A Mulher é uma Flôr" — "Folhas de Outomno" — "Cada qual tem o seu gosto" — "Chorando e Rindo" — "Charlestomania" — "Alfaiate" — "O Cruzeiro" — "O Pedida de casamento em 1955" — "Escocezes" — "Radiomania" — "Touristes" — "Baillado dos Corações" — "Corações Ardentes", etc.
Verdadeira e estupenda mise-en-scene de Octavio Rangel
Admiravel musica e regencia de Assis Pacheco
Maestro auxiliar Sá Pereira
Hermanas Carbonell e mais 10 GIRLS
20 CORISTAS
Feericos effeitos de luz com os mais modernos apparelhos americanos pelo electricista Eugenio Silva — Machinismos de Hector Persegani.
AMANHÃ AMANHÃ
no unico theatro de verão que possue o Rio, o
Theatro Phenix
Frizas e Camarotes, 30$000 — Poltronas, 6$000
Bilhetes á venda no Theatro Phenix a qualquer hora e no Theatro Trianon até ás 6 horas.
(B 10168)

THEATRO S. JOSÉ
Empreza Paschoal Segreto
Quinta-feira - Amanhã - Quinta-feira
O melhor presente de Anno Novo

VARIETÉ'
UFA
O FILM QUE ASSOMBROU O MUNDO
Producção da Ufa, de Berlim.
Programma da Urania-Film.
A mascara formidavel de
Emil Jannings
A voluptuosa belleza de
Lya de Putti
AVISO — Em nenhum outro cinema do Rio passará o film VARIETÉ, nesta epoca.
(B 10166)

Theatro Recreio
Empreza A. NEVES & C.
(AVISO)
Devido a não estar concluida a montagem da espectaculosa revista
PRESTES a CHEGAR...
e a reforma e pintura geral do Theatro, fica definitivamente marcada a PREMIERE d'esta revista para amanhã
5ª-FEIRA | 30 DO CORRENTE | 5ª-FEIRA
Bilhetes desde já á venda aos seguintes preços: Frizas e camarotes 25$000 — Poltronas 5$000 — Galerias numeradas 2$500 Geraes 1$500.

Esposa ou artista?

Grandiosa concepção do amôr delirante entre uma grande estrella e o seu creador.
Interpretação magnifica de
Francis X. Bushman e Billie Dove
Brevemente no CINEMA ODEON

IDEAL
HOJE
CONRAD NAGEL
RENÉE ADORÉE
— EM —
Elle e a Cigana
Maravilhosa producção da METRO-GOLDWYN.
LIONEL BARRYMORE
— EM —
A Mulher Feliz
Luxuosa producção da PARAMOUNT.
2ª FEIRA
JACK PIKFORD
MARY BRIAN
EM
MOCIDADE SPORTIVA
Bellissima producção da METRO GOLDWYN.
(B 9731)

Theatro João Caetano (Ex-São Pedro)
Empreza Paschoal Segreto
COMPANHIA «RATAPLAN»
(A que esteve no Casino) (Sketchs e bailados)
HOJE Ás 8 Horas HOJE Ás 10 Horas HOJE
Ultimas representações de
ELLAS... de Luiz de Barros e Abbadie Faria Rosa, musica de varios autores
AMANHÃ Primeiras representações de «MISSANGAS» original de Max Mix, musica de original e compilada de Heckel Tavares AMANHÃ
Terça-feira, 4 de Janeiro — «NOÉ E OS OUTROS», de Alvaro Moreyra
PREÇOS — Poltronas 6$000

CORREIO SPORTIVO

FOOTBALL

MA ASSEMBLE'A GERAL DO SPORT CLUB BRASIL

O presidente, solicita o comparecimento dos associados, para a reunião de assembléa geral no dia 1º de janeiro, ás 9 horas da manhã, na séde do club, afim de serem tratados os seguintes assumptos:
a) Leitura do relatorio da directoria finda; b) posse da nova directoria.

NOVA DIRECTORIA DO INDEPENDENCIA

O presidente do Independencia convida os associados e suas familias a comparecerem á sessão solenne que se realizará no proximo dia 3 de janeiro, ás 8 1|2 horas para posse da directoria que dirigirá o club no proximo anno de 1927.

Finda a sessão solenne será servida aos presentes uma mesa de doces, sandwidch e chopps.
— O director sportivo do mesmo club convida os amadores abaixo, a devolverem o material que têm em seu poder, até o proximo dia 30 do corrente: Nemar Silva, Barnabé Carvalhaes, Juvenal Rodrigues, Floho Freitas, Benevenuto Pereira, Julio Alcantara.

O CODIGO SPORTIVO

A commissão de foot-ball da Associação Metropolitana está convocada para reunir-se hoje, ás 5 horas dat arde, na séde da Associação afim de tratar da apresentação de suggestões para a reforma do codigo sportivo.

ASSUMPTO DE URGENCIA!

O presidente da Associação dos Chronistas Desportivos solicita o comparecimento de todos os directores, amanhã, 30, ás 8 horas da noite, para tratar de assumpto urgente.

CONSELHO DO FLAMENGO

Realiza-se amanhã em ultima convocação, a assembléa geral dos socios do C. R. Flamengo, para eleição dos vinte e cinco membros do conselho deliberativo.

Por ser em ultima convocação, espera-se o comparecimento de todos os associados, ás 8 1|2 horas da noite.

WATER-POLO

FEDERAÇÃO BRASILEIRA DAS SOCIEDADES DO REMO

A Federação fará proseguir, domingo, 2, o Campeonato e Torneio dos Segundos Quadros de 1926, na Lagôa Rodrigo de Freitas, em frente ao Retiro da Saudade, á Avenida dr. Epitacio Pessôa, de accordo com o programma abaixo:
Segunda Divisão.
Bragoatá x Internacional, segundos quadros, ás 3 horas; primeiros, ás 3,45; arbitro, Romeu Canha da Silva.
Primeira Divisão.
Guanabara x Vasco da Gama; segundos quadros, ás 4,15 horas; primeiros, ás 5 horas; arbitro, Marino Tolentino; Chronometrista, José Maria Porto.
A Federação será representada pelo sr. Gastão Ladeira, director de Water-Polo.

XADREZ

UM MATCH EM QUATRO PARTIDAS

Não foi hontem iniciado e não será mais realizado, o macth em quatro partidas que estava combinado entre os srs. Luiz Vianna x Boronstein.

A razão desse facto, prende-se ás desculpas que o sr. Boronstein arranjou para justificar o seu estrondoso fracasso de domingo ultimo, na sessão de partidas simultaneas promovidas pelo "Globo".

NATAÇÃO

OS CONCURSOS INTIMOS DO BOQUEIRÃO

Realiza-se no proximo dia 20 de janeiro, a segunda parte dos concursos aquaticos do C. R. Boqueirão do Passeio em disputa do campeonato interno, com as seguintes provas:
A's 8 horas — 1º pareo "Antenor Moreira Balythar" — 100 metros. Qualquer classe, nado de costas.
A's 8,10 — 2º pareo — "Walter Lima Torres" — 50 metros. Infantis fracos, nado livre.
A's 8,20 — 3º pareo — "Victorino Mendonça Arraes" — 200 metros. Novissimos, nado livre.
A's 8,30 — 4º pareo — "Irineu Machado" — 100 metros. Infantis fortes, nado crael.
A's 8,40 — 5º pareo — "Commandante Olavo Vianna" 50 metros. Juniors, nado crawl.
A's 8,50 — 6 ºpareo — "Henrique Pereira Braga" 400 metros. Seniors, nado livre.
A's 9 — 7º pareo — "Heitor Cruz" 100 metros. Senhoras e senhoritas, nado livre.
A's 9,10 — 8º pareo — "Dr. Heitor Prata" 100 metros. Qualquer classe, nado livre.
A's 9,20 — 9º pareo — "Carlos Villas Boas" 50 metros. Novissimos, nado livre.
A's 9,30 — 10º pareo — "Dr. Francisco de Oliveira Passos" 100 metros. Juniors, nado livre.
A's 9,40 — 11 ºpareo — "Arnaldo J. Silva" 200 metros. Seniors, nado livre.
A's 9,50 — 12º pareo — "Major Mario T. Novaes" 200 metros. Qualquer classe, nado o 1º braçe.

Na secretaria do club, acham-se abertas as inscripções que serão encerradas no dia 12 de janeiro, ás 8 horas, e são gratuitas.

REMO

C. R. PIRAQUÊ

O presidente do C. R. Piraquê convida os associados a se constituirem em assembléa geral ordinaria a realizar-se hoje quarta-feira, 29 ás 7 horas da noite. Ordem do dia: Leitura do parecer da commissão de exame de conta; eleição da nova directoria; interesses sociaes.

CLUB NAUTICO DE RAMOS

A reconstrucção da garage do C. N. de Ramos.
Sob a presidencia do 1º director de regatas, do presidente e do 1º secretario, estão sendo activados os trabalhos de reconstrucção do barracão do Club Nautico de Ramos, na praia do "Picu".
Os yoles do club que estão avariados vão ser examinados por um competente technico para serem reparados convenientemente.

Volley-ball

AS DECISIVAS

A Associação Metropolitana marcou para hoje e amanhã, as seguintes partidas decisivas do campeonato de volley ball:
America x Fluminense — ás 8 horas da noite — Competição, no melhor de 3 partidas, para decidir a segunda collocação no Torneio de Volleyball do anno corrente.
Campo: do Botafogo F. C., á rua General Severiano. — Juiz Esio Vieira Machado, do São Christovão A. C. — Representante: dr. Oldemar Murtinho, do Botafogo F. Club.
Fluminense x America — ás 10 horas da noite — Competição no melhor de 3 partidas, para decidir o vice-campeão de Volleyball do anno corrente.
Campo: do Botafogo F. C., á rua General Severiano. — Juiz Esio Vieira Machado, do São Christovão A. C. — Representante: dr. Oldemar Murtinho, do Botafogo F. Club.

Equitação

CLUB SPORTIVO DE EQUITAÇÃO

Fundado por um grupo de abnegados amadores do hippismo, o Club Sportivo de Equitação, elegeu a sua nova directoria para o exercicio de 1927, a qual ficou assim constituida:
Presidente, dr. Rodolpho Hess; vice-presidente, dr. Rodolpho Josetti; 1º. secretario, 1º. tenente Mariath; 2º. secretario, Alfredo Santos; 1º. thesoureiro, Jesuino Samarão Filho; 2º thesoureiro, Sebastião Guimarães. Conselho Fiscal: dr. Alberto Porto, dr. A. Waldetaro; dr. Paulo Castro Maya.
Directores sportivos: dr. Alfredo Bittencourt, dr. Bartholdi Filho, dr Coriolano Dutra.

ESCOTISMO

ESCOLA DE INSTRUCTORES DA U. E. B.

Realiza-se quinta-feira a reunião habitual da Escola de Instructores da U. E. B., devendo occupar a attenção dos alumnos os chefes: tenente Carlos Proença Gomes (Jogos escoteiros), dr. Mario Moura Brasil (Mineralogia), professor Ambrosio Torres (Educação phisica), tenente Mauricio de Araujo (Topographia), commandante Benjamin Sodré (Escoteirismo).
Pede-se o comparecimento dos alumnos com pontualidade.
Domingo, 9 de janeiro, realiza-se a primeira excursão da Escola, tendo por destino as mattas do Sumaré.

FEDERAÇÃO BRASILEIRA DOS ESCOTEIROS DO MAR

Como um treno para as provas do Ajure da U. E. B., que se vae realizar a 13 de fevereiro proximo a directoria da F. B. E. M. resolveu effectivar a 23 de janeiro uma competição com identico programma do Ajure da U. E. B.
O director technico convida todas as tropas do Districto Federal a concorrerem a essa pequena concentração cujo local será opportunamente annunciado.

BILHAR

CLUB NAUTICO DE RAMOS

O Club Nautico de Ramos alem dos torneios de xadrez, ping-pongs e damas, está organizando tambem um interessante torneio interno de bilhar. Para esse fim o director de despórtos terrestres, a quem está affecta essa secção, está elaborando cuidadosamente o respectivo regulamento que será submettido a apreciação da directoria brevemente. As inscripções para o torneio de bilhar estão já abertas na secretaria e o bilhar será franqueado a todos os inscriptos para os devidos trenos.

TURF

A PROXIMA CORRIDA DO DERBY-CLUB

Para a primeira corrida extraordinaria, a realizar-se domingo proximo, no Hippodromo de Itamaraty, já estão organizados os seguintes pareos:
Pareo Seis de Março — 1.500 metros — 3:000$ — Castor 52 kilos, Dominador 52, Cuco 52, Trolhatan 52, Cervantes 52 e Sonia 52.
Pareo Velocidade — 1.100 metros — 3:000$ Magasin 53 kilos, Mostrador 52, Aquidaban 48, Personero 52, Sultana II 50, Tijuca 52, Milford 49 e Mac 50.
Pareo Dois de Agosto — 1.500 metros — 3:000$ — Mostrador 52 kilos, Aquidaban 50, Personero 53, Sultana II 49, Querol 53, Solino 50, Gardenia 50, Molecula 52 e Tymbira 51.
Pareo Itamaraty — 1.609 metros — 3:500$ — Matrero 49 kilos, Springer 47, Carovy 55, Braxrosal 54, Sincera 52 e Titiana 47.
Pareo Brasil — 1.500 metros — 3:500$ —— Granito 49 kilos, Lontra 49, Gavota 53, Onda 50, Cigarra 51, Barbara 48, Gavea 49 e Bistury 51.
Pareo Progresso — 1.609 metros — 3:500$ — Carmela 55 kilos, Emboaba 52, Verona 54, Ebano 51 e Ancora 49.
Pareo Cosmos — 1.100 metros — 3:500$ — Romulus 53 kilos, Tagalie 51, Audaz 53, Orange 53, Rook 51 e Florestal 53.
Pareo Internacional — 1.750 metros — 3:500$ — Chuña 52 kilos, Adiragram 49, Mistinguet 53, Aguapehy 54, Krug 49 e Campo Novo 52.
Para complemento do programma serão recebidas inscripções, até hoje, ás 11 horas, para o pareo *Dr. Frontin*, na distancia de 1.800 metros e com a dotação de 4:000$000.

FORMULA:
CREOSOTO DE FAIA
-:-IODO-:-
Hypophosphito de SODIO
Hypophosphito de CALCIO
GLYCERINA
Fartos elementos para a Hygiene dos Pulmões e
: : Robustez : :
Ap. D. G. S. P. n. 56, de 1|10|1924.
(571)

EM FAVOR DA CONSTRUCÇÃO DO ABRIGO PARA OS ESCOTEIROS DE CASCADURA

O festival de janeiro proximo na Quinta da Bôa Vista

Em beneficio da construcção do abrigo para os Escoteiros de N. S. do Amparo, de Cascadura, um grupo de distinctas senhoras e senhoritas realizará no dia 9 de janeiro, na Quinta da Bôa Vista, imponente festival.
Essa festa alcançará por certo grande exito, dada a excellencia do programma que a commissão promotora promette. Constará de regatas (corrida em cahiques) pelos principaes clubs do remo, luta de box, demonstrações escoteiras, demonstração de gymnastica e acrobacia por alumnos da escola de gymnastica do Club Natação e Regatas, partida de petéca entre os teams do C. Natação e Regatas e o Canto do Rio, baile ao ar livre, chá a escoteira, grande corso de automoveis, batalha de flores e serpentinas, festa venesiana e fogos de artificio.
Haverá ainda o importante concurso entre as bandas da Colonia Portugueza. A banda que melhor executar a protophonia do *Guarany*, será conferido como premio uma taça.
O jury dessa prova será constituido de professores idoneos e talvez presidido pelo professor dr. Fertin Vasconcellos, director do Instituto Nacional de Musica.
A entrada será cobrada a 1$000 sendo que as creanças terão entrada gratis.

Para pagamento de addidos commerciaes

O Tribunal de Contas, em sua ultima sessão, ordenou o registro do credito especial de 12:500$ ouro, aberto ao ministerio das Relações Exteriores, para pagamento no corrente anno, de cinco addidos commerciaes.

Velho litigio julgado pela Camara de Aggravos

Pela 2ª camara de Aggravos foi, hontem, julgada uma velha questão de terra em Jacarépaguá.
O aggravo interposto por Luiz Vital contra Emma Maria Antonieta Ghekiere foi provido para mandar proceder a demarcação de terras que a escriptura dá um "croquis" antigo.
Este litigio dura desde 1918, interessando centenas de pessoas, entre as quaes muitos lavradores, homens do campo, que viviam por muito tempo sob o sobresalto que lhes emprestava a serie de incidentes no processo.
A côrte deu ganho de causa á essa pobre gente.

O AUTO PARECIA UMA BOLA DE FOOTBALL

Na edição de domingo ultimo publicamos a noticia do desastre occorrido na avenida Beira Mar e do qual saiu gravemente ferido o passageiro do auto n. 10.267, cuja identidade não foi apurada. Esse ferido, que foi internado no Hospital do Prompto Soccorro, falleceu no dia immediato, sendo apurado tratar-se de Arlindo de Oliveira Carvalho, brasileiro, alfaiate, residente á rua Jogo da Bola n. 98.
A inhumação foi feita no cemiterio de São Francisco Xavier.

O reitor da Universidade no Ministerio da Justça

Depois de ter assumido o exercicio do cargo de reitor da Universidade desta capital, do qual tomou posse hontem, esteve no gabinete do ministro da Justiça o sr. Manoel Cicero Peregrino da Silva director da Faculdade de Direito do Rio de Janeiro.

Independente de credito o pagamento já foi effectuado

O ministro da Justiça, por aviso de hontem ao da Fazenda, solicitou providencias para que sejam pagos os vencimentos aos escreventes do juizo de alistamento eleitoral e aos officiaes de Justiça das Varas Federaes, do Districto Federal, independente de credito, sobre o qual o ministerio da Justiça já deu as necessarias providencias.

Vae transigir com os seus associados

O ministro da Fazenda deferiu o requerimento em que a Mutualidade Postal Brasileira pedia autorisação para transigir com os seus associados á taxa de 18 °|° systema Price.

Pede pagamento de despesas que fez

O director geral do Thesouro pediu ao delegado fiscal em Santa Catharina informações relativas ao requerimento em que o agente fiscal do imposto de consumo Enich Gastler pede pagamento de despesas que fez com seu transporte no serviço de fiscalização.

Os magistrados vão ser pagos sem desconto algum

O director da Despesa Publica mandou organizar as folhas de pagamento dos ministros do Supremo Tribunal Federal e desembargadores da Côrte de Appellação, sem desconto algum até que seja pelo governo tomada uma resolução definitiva sobre o assumpto.

CASA DE SAUDE E MAT. DRS. A. HYGINO
RUA HADDOCK LOBO, 13 — Telephone Villa 1859
Installações modernas
Aposentos especiaes para doentes do interior.
Dr. A. HYGINO e Dr. A. HYGINO FILHO.
(8075)

Lavoura e Criação

Notas destinadas á divulgação de assumptos de utilidade pratica para os agricultores e criadores

O ARROZ NO RIO GRANDE DO SUL — SEU BENEFICIAMENTO

O beneficiamento do arroz é feito geralmente por grandes engenhos, sendo alguns de propriedade dos productores de arroz e outros de firmas particulares, que exploram esse ramo de negocio, localizando os seus engenhos nos centros productores. Ha grande numero de empresas de media producção e algumas de grande producção que não possuem engenhos de beneficiamento de arroz, vendendo esse cereal em casca, o que é muito commum, ou pagam o beneficiamento em machina, para depois venderem o producto.
Entre os engenhos importantes pelo seu excellente trabalho e por seu grande rendimento, occupa logar de destaque o do coronel Pedro Osorio, que é o maior productor de arroz do Brasil e talvez da America, localizado no municipio de Pelotas, cujos productos têm sido considerados como os melhores existentes nos mercados nacionaes e mesmo estrangeiros.
Na Argentina, que é a nossa maior importadora de arroz, é bastante conhecido e disputado o typo de arroz "P. O. B.", do coronel Pedro Osorio.
No engenho do Cascalho, pertencente a esse *rei do arroz*, situado á margem do rio Pelotas, o beneficiamento do arroz obedece á seguinte marcha: o arroz entra no engenho, após ventilação e classificação, por uma balança automatica, registradora, e depois por um iman, onde deixa os pedacinhos de ferro das machinas trilhadoras, passa para uma serie de tres descascadores, que constam de pedras em fórma de cone truncado com raiaduras lateraes, invertidos e encaixados em armação de egual fórma, dentro das quaes giram em movimento rotativo horizontal.
O arroz cae entre a pedra e a armação encaixante, soffrendo attricto e perdendo a primeira casca ou glumella. Dahi, sóbe a um pavimento superior, por correias com caçambas, soffre a ventilação, a casca é conduzida para a fornalha do motor, unico combustivel que movimenta todo o engenho com um motor de 300 cavallos, e o grão vae passar pelos separadores de *marinheiros*, isto é, de grão não descascados. O grão não descascado volta aos descascadores e o outro é encaminhado para os afiadores. Estes afiadores, em numeros de tres, são da mesma fórma dos descascadores, sendo de tela metallica as paredes dos cones.
Ahi o arroz perde o seu segundo envoltorio. Libertando-se do farello, por segunda ventilação, vae aos polidores, que tambem são tres e da mesma fórma, sendo as paredes dos cones revestidas de camurça. Passando por aspiradores centrifugos, onde perde o pó e a humidade, vae ao crivo cylindrico, onde é classificado.
Quando se quer dar melhor aspecto commercial ao producto, o arroz de primeira qualidade vae soffrer o brunimento, que é feito pondo o arroz num cylindro metallico, com talco e lactose, soffrendo este repetidas rotações. O proprio attricto entre os grãos com essa substancia dá-lhe o aspecto de perola.
O arroz, assim preparado, é vendido no commercio nacional e estrangeiro, sendo o deste engenho conhecido pela marca "P. O. B.". A producção desse engenho deve ser de 800 saccos em 24 horas. A mesma firma está hojo constituindo um outro para o dobro da capacidade; além desses engenhos ha, no municipio de Pelotas, varios outros pequenos. Noutros municipios orisicolas ha tambem importantes engenhos, principalmente em Cachoeira e em Porto Alegre... classificação mais usada, commercial, é *grão de conta*, ... *e quebradinho*.
O rendimento em arroz branco é de 55 a 58 por cento.

AMENDOIM DE VEADO

O dr. Manoel Pio Corrêa botanico assás conhecido e autor do Diccionario das plantas utéis do Brasil, referindo-se a essa forrageira assim se manifesta:
"Após a identificação botanica feita pelo meu eminente amigo dr. Alberto José Sampaio, que poz de parte quaesquer duvidas quanto á planta em discussão, creio que é opportuna e porventura util a transcripção do artigo Amendoim de Veado, do meu Diccionario das Plantas Uteis do Brasil, já em inicio de distribuição. Lê-se ahi o seguinte:
Amendoim de Veado — "Teramnus uncinatus" S. W. ("Dolichos uncinatus" L., "Clycine augulata" D E S V. "G. Botrydium" V A L P. "G. discolor" M. e G A L., "T. Botrydium" S C H O T T), da Familia da Leguminosas — Papilionaceas — Trepadeira de folhas pinnadas e com peciolos de 4 a 6 centimetros, compostas de 3 foliolos oblongos-banceolados, de 3 centimetros de comprimento, pubescente na pagina superior e sericeo-filosos na inferior; flores brancas ou roseas, finalmente azul-pallidas, pequenas fasciculadas, e dispostas em racimos compridos; fruto vagem falcada, filosa, de cinco centimetros de comprimento, terminando em ganchos; sementes oblongas, amarellas.
Esta planta passa por ser venenosa, entretanto, pela analyse feita em Campinas, verificou-se a presença, quando em flor e com semente, de 9,23 por cento de proteina, sendo de 1:3,1 o seu coefficiente de digestibilidade. O facto é que em outros paizes as folhas são reputadas purgativas e a farinha das sementes utilizada em cataplasmas, na cura das inflammações — Guyana até São Paulo, Minas Geraes e Goyaz — Syn. Faveira, Gavinha de capoeira Jequirana. Syn. extr. "Crista de gallo branco, em Cuba e Porto Rico."
A phrase "esta planta, passa por ser venenosa" diz o autor deve ser substituida por esta outra mais positiva: "esta planta contém um principio venenoso". Além disso ha varias contribuições posteriores, que precisam ser apresentadas taes como as "Memorias" do dr. Alvaro A. da Silveira e os apontamentos do dr. Souza Brito.

Moveis - Tapeçarias - Decorações
The GOLD STAR
Cretones, tecidos, etamines, reps e panno-couros baratos, lindos padrões recebidos agora
40 - AVENIDA MEM DE SA' - 40
TELEPHONE CENTRAL 4223
(15141)

A Favella vae despertando para o mal

A prisão de "Caturrita" e a confissão á policia

As autoridades do 8º. districto, em feliz diligencia, conseguiram prender João Faria, vulgo "*Caturrita*", accusado por seus companheiros listo Conde e Luiz de Almeida, de ter ferido a Cyriaco e Nunes, conforme noticiámos na nossa edição de hontem.
Em seguida a prisão, foram tomadas por termo as suas declarações.
Disse *Caturrita*, que de facto, fôra o autor dos ferimentos de uma das victimas do conflicto da "Ponte dos Amores", mas não póde dizer o nome do offendido, uma vez que não o conhecia.
Quanto ao outro, não foi o seu aggressor e não sabe tambem quem o tenha sido. Aliás, se feriu tal individuo, fez para defender-se. Relativamente aos tiros disparados contra elle e seus companheiros, um dos quaes produziu a morte de Waldemar, percebeu que partiram de um matto e de cima do morro, mas não viu pessôa alguma.
O inquerito prosegue, devendo ser ouvidas as testemunhas arroladas.

A trinca de barris desafia a arguicia da policia

Na rua Santo Christo, pela manhã de hontem, o guarda nocturno n. 10, de ronda no local, notou que tres individuos, cuja attitude se tornára suspeita, carregavam tres barris. Sem perda de tempo, o alludido guarda, approximando-se dos individuos, pediu as necessarias explicações sobre a carga que levavam.
Não foi, no entanto, attendido, tendo os conductores dos barris fugido para o morro da Favella.
Na impossibilidade de persegui-os, o guarda apprehendeu os barris, levando-os para a delegacia do 8º districto.
As autoridades suppõem tratar-se de furto, tendo sido os tres barris retirados de bordo de algum navio, segundo informações recebidas, mas ainda não confirmadas, da policia maritima.
Os barris contêm anilina e estão depositados no cartorio da alludida delegacia.

VARIOS ACCIDENTES NA CENTRAL DO BRASIL

Quéda de uma barreira e as enchentes do rio Jequitahy

Nas linhas da Central do Brasil, no ramal de Bello Horizonte, descarrilou hontem um carro da composição do trem S UB 2, pertencente a Estrada Oeste de Minas, devido a um engano de manobra, quando o referido trem transpunha a chave 23. Felizmente, não houve desastre pessoal nem prejuizos materiaes.
— Tambem na linha do Centro, proximo á estação de Raposos, no kilometro 570, caiu uma barreira, interrompendo o trafego, numa extensão de 300 metros. Por esse motivo os trens S9 e S10 fizeram baldeação. A linha foi desempedida ás primeiras horas da tarde de hontem.
O trafego entre Montes Claros e Bocayuva, está interrompido devido ás enchentes do rio Jequitahy, cujas aguas cobriram as linhas em grande extensão. Varios pontos estão damnificados tendo partido para o local varias turmas de empregados para o serviço de desobstrucção.

"Folha da Manhã" e "Folha da Noite"
Diarios independentes, de grande circulação, na capital e no interior de S. Paulo.
Para assignaturas e publicações dirigir-se á succursal, largo da Carioca n. 13, primeiro andar, das 2 ás 5 horas da tarde.
(6772)

AGGREDIDA A MACHADINHA

Fortunata Nazareth Pereira, moradora na casa de commodos da rua Mello e Souza n. 111, após forte altercação, motivada por questões relativas ao fogão da casa e lavagem de roupa, aggrediu a inquilina do mesmo predio Maria Mendes, produzindo-lhe com uma machadinha u mferimento na cabeça.
A criminosa foi presa em flagrante e conduzida para a delegacia do 10º districto, onde lavrou-se o competente auto.
A victima foi medicada pela Assistencia, e sobre o facto está aberto o respectivo inquerito naquella delegacia.

Palcos & Telas

Uma palestra com o technico especialista dos theatros da "Metro Goldwyn-Mayer", no Brasil

Encontra-se no Rio, desde segunda-feira, Mr. Jack Elms, conhecido homem de theatro norte-americano, que veiu assumir, junto ás Empresas Reunidas Metro-Goldwyn-Mayer Limitadas, a chefia da technica geral das casas de diversões ligadas a essa organização cinematographica.
Trata-se de uma personalidade de grande evidencia nos Estados Unidos, onde por espaço de dez annos actuou na direcção de todos os theatros da Loew-Circuit, respeitavel entidade cinematographica daquelle paiz. Resolvemos entrevistal-o para que nos falasse de seus propositos e intenções, no Brasil. Procuramol-o no Palace Hotel, onde se encontra hospedado.

Mr. Jack Elms

Foi com o melhor de seus sorrisos, numa simplicidade captivante, que Mr. Elms nos recebeu:
— Antes de tudo, acceite as minhas sinceras felicitações pelo maravilhoso paiz de que é filho! — disse-nos.
E emquanto, num gesto, nos convidava a sentar:
— Tenho viajado muito, percorrido os mais differentes scenarios mundiaes; asseguro-lhe, porém, que nenhum póde comparar-se aos encantos do Rio, numa tarde de sol e muita vida, como a de hoje...
Entramos no assumpto da nossa visita:
— Viemos collaborar no emprehendimento de vulto não pequeno, que a Metro, de mão dadas á First, em bôa hora se lembrou de realizar neste magnifico paiz. E digo — viemos — porque fiz-me acompanhar de Mr. Harry Bernstein, meu assistente, que resume em si os mais completos conhecimentos e um tirocinio de muitos annos, nesta especialidade.
Accendeu um Havana, offereceu-nos outro, e continuou.
— Nossa tarefa não póde explicar-se em duas palavras. Ella se estende a todas as facetas e aspectos que antecipam a estréa de um film. Desejamos introduzir no Brasil, os mesmos systemas e novidades — as platéas dos melhores cinemas do Broadway, e as européas, hoje em dia não prescindem. Um film, isolado, assistido sem o menor apparato, com uma orchestra commum, longe do seu ambiente, póde agradar. Nunca, porém, chega a agradar tanto quanto um outro que se fizer rodear de todos os attrativos que merece. São esses attrativos, complexos, interminaveis, que aqui pretendemos crear. Imagine o meu amigo: uma orchestra criteriosamente seleccionada, composta de vinte ou mais professores, uma apresentação luxuosa, á altura do valor das pelliculas genero "Ben-Hur", uma fachada e todo o ambiente do interior do theatro adoptadas com stricta fidelidade ao film, além de mil requisitos pequenos, que iremos sempre aperfeiçoando, hão de fatalmente encantar o espirito do espectador, fazendo-o sentir emoções deliciosas, esquecendo-o da vida quotidiana e saturante, distrahindo-o em passa-tempo artistico, proveitoso, que, penso jámais foi apresentado a este publico cuja predilecção pelo cinema venho notando em grande escala.
— Quando dão inicio a essa actividade — indagamos.
— No Rio, quando a temporada cinematographica official se inaugurar, o que se dará após o Carnaval, nos primeiros dias de março.
— Em que cinemas?
— No Casino, que fica sendo o cinema das primeiras exhibições dos films monumentaes da Metro. Alli o carioca vae conhecer "Ben-Hur", "Big-Parade", "La Boheme", "Mare-Nostrum", e outras de egual merecimento. Tambem trabalharemos no Rialto, que uma vez acabado de reconstruir, fica sendo um theatro moderno, confortavel, preenchendo todas as exigencias do publico. Mas as nossas empresas possuem, no Rio, para mais de uma duzia de casas, e em todas faremos sentir o nosso trabalho.
— Podemos então declarar que a "season" cinematographica de 1927, no que diz respeito á Metro, será perfeitamente á altura da espectativa ruidosa que se faz sentir em toda parte...
E Mr. Elms, num sorriso de confiança:
— Sem o menor receio! A Metro, quando se uniu á First, para vir especialmente ao Brasil, ligando-se aqui ás Empresas Reunidas Cinematographicas e outros elementos preciosos, tiveram por objectivo unico, bem servir o povo brasileiro. Penso que é um objectivo sympathico... Naturalmente o fazem porque aqui encontram possibilidades para desenvolver a sua acção. Mesmo assim, poderiam ficar commodamente, sem arriscar capital vultosos que estão em jogo, confiados unica e exclusivamente no futuro reconhecimento do publico! Porque o nosso intuito é offerecer ás platéas daqui e de todos os Estados, espectaculos cinematographicos como jámais lhes foi dado conhecer. Move-nos uma missão superior, a de divertir o brasileiro, que me affirmam ser um povo caracteristicamente melancolico, só se divertindo a valer uma vez por anno, no Carnaval. Não sei se é verdade: mesmo, porém, em caso affirmativo, essa nostalgia tenderá a desapparecer. O carioca vae divertir-se o anno inteiro, em 1927, graças ao nosso esforço e iniciativa, porque nos cinemas das Empresas Reunidas Metro-Goldwyn-Mayer Ltdas., encontrará os entretenimentos mais variados, attrahentes e encantadores! Os films de maior sensação, rodeados de attractivos mil, creando-se dentro de cada cinema nosso, uma atmosphera communicativa e radiante de alegria, distracção e bem estar, que são o caracteristico dos espectaculos da Metro e First, em toda parte do mundo. Se tudo isso já conseguimos nos demais paizes — porque o não conseguiremos

Mr. Harry Bornstein

aqui, num paiz lindo, maravilhoso e de um povo culto como o brasileiro?!
Agradecemos a Mr. Jack Elms a attenção com que nos recebera, e já nos despediamos quando concluiu:
— Queira o meu amigo prestar-me um obsequio: Permittir que por intermedio do seu jornal, o "Correio", eu enderece ao publico carioca, os meus melhores saudares e — aproveitando a opportunidade — os mais sinceros votos de feliz anno novo!

Télas

PROGRAMMAS DO DIA

CAPITOLIO — "Tyranno e Martyr", Metro Goldwyn, com Lon Chaney, Owen Moore, Lois Moran e Henry B. Walthall.
CENTRAL — "Rival Perigoso", Diamond Programma, com Reed Howes, Dorothy Dwan e Bruce Gordon.
IDEAL — "A Mulher Feliz", Paramount, com Greta Nissen e William Collier Jr., e "Elle e a Cigana", Metro Goldwyn, com René Adorée e Conrad Nagel.
IMPERIO — "A Protegida", Paramount, com Shirley Mason, Neil Hamilton e William Powell.
IRIS — "O Rival Perigoso", Diamond, com Reed Howes, e "A Verdade acima de Tudo", Fox Film, com line Starke e Johnnie Walker.
Pauline Starke e Johnnie Walker.
First National, com Conrad Nagel, William Haines e Eleanor Boardman.
PARISIENSE — "Dia de Pagamento", First National, com Carlito e Sidney Chaplin e Edna Purviance, e "Cartas Trocadas", Universal, com Fred Gilman.
PARIS — "Devoção a Santa Therezinha do Menino Jesus"; "Quando os Bons se Tornam Máos, Splendid Programma, com Wanda Hawley, e "Amor, Amor, mais Devagar", Warner Bros., com Monte Blue e Patsy Ruth Miller.
S. JOSE' — "Flor de Sevilha", Producers Distributing, com Priscilla Dean e Stuart Holmes.

Nos bairros

AMERICA — Tres films compõem o programma deste cinema: "Vindicta do Cego", sete partes da Fox, com Stelle Taylor; "Suffocando Escandalos", drama em sete partes, com Leonel Barrymore, e ainda o film natural "Revista Odeon".
AVENIDA — Neste cinema realizam hoje o seu festival os dignos empregados que alli trabalham dia a dia e que tanto são devedores aos favores e attenções do publico. No palco haverá um encantador programma de variedades; e na tela teremos os seguintes films: "Suffocando Escandalos", film dramatico com Leonel Barrymore; "Amor a Cavallo", sete partes de grande emoção com Monte Blue.
BRASIL — Dois encantadores e valiosissimos films formam o programma de hoje no cinema Brasil e que são: "Flirt Perigoso", seis partes dramaticas com Evelyn Brent; "Mocidade Aguerrida", grande film de delicadas scenas com o eminente artista Douglas Fairbanks.
HADDOCK LOBO — "Espirito Revolucionario", film dramatico com Johny Hunnes; "A Outra Mulher", grandioso trabalho da famosa Alice Caboa; eis os dois fims que hoje encontrareis no programma do querido cinema Haddock Lobo.
TIJUCA — E' hoje o dia do festival dos empregados deste cinema com o mais valioso dos programmas cinematographicos, dil-o: "A Desforra", sete partes com George O' Brien; "Para Amostra Basta um Botão", duas partes com Harold Lloyd; e a comedia em duas partes "Ora Pilulas!", e finalmente os episodios 7º e 8º do film em série "Milagres do Sertão".
POPULAR — "Renda Ruinosa", com Carmel Myers e Warner Baxter.
PRIMOR — "Sua Vida pelo Seu Amor", com Mary Pickford e William Haines.
MODELO — "Sangue e Areia", com Rudolph Valentino, Lila Lee e Nita Naldi, e "Amor de Contrabando".
SMART — "Mme. Du Barry", com Pola Negri e Emil Jannings.
BOULEVARD — "A Marca do Zorro", com Douglas Fairbanks e Marguerite de la Motte.
MASCOTTE — "Mocidade á Venda", com May Alisson.
MEYER — "Sogra Phantasma", com Harold Lloyd, e "Ganhando por Bamburrio", com Bebe Daniels e Lawrence Gray.
LAPA — "Uma Noite de Apuros", com Laura La Plante e Edward Everett Horton, e "Um Grande Amor", com Viola Dana.

VARIAS NOTAS

UMA HOMENAGEM JUSTA AO Sr. FRANCISCO SERRADOR — Ao prefeito foi entregue hontem o seguinte memorial, que de certo será deferido, contendo innumeras assignaturas:
"Ao exmo. sr. dr. prefeito do Districto Federal — Os infra-assignados, amigos e admiradores de Francisco Serrador vêm, pelos motivos que dão em succinto retrospecto abaixo, e que submettem á vossa clarividente apreciação, solicitar sancção á resolução legislação legislativa municipal que confere ao cidadão Francisco Serrador a honra de ver o seu nome vinculado á historia desta cidade, com a creação da rua Francisco Serrador.
Bem conhecida é de todos quantos acompanham com interesse a evolução da capital do paiz, nas suas multiplas actividades, a acção de Francisco Serrador na remodelação das casas de espectaculos cinematographicos. Empenhado em fazer construir cinemas-theatros que fossem dignos de uma grande capital, desassombradamente, tentou, alliciando capital, a grande empresa que culminou na realização de uma nova phase da vida do Rio de Janeiro, que ora vê ali, ao canto da avenida Rio Branco, onde outr'ora uma grande extensão de terreno esteril dava uma impressão de desalento á grande arteria, surgida uma nova cidade, cheia de grande actividade, de luz, de vida, intensa das grandes capitaes. A Francisco Serrador tão sómente se deve, pelo seu arrojo, pela sua iniciativa a transformação desse trecho da nossa cidade, que lhe dá um cunho de grandiosidade que jámais se veria realizado em tão pequeno espaço de tempo. Comprehendeis, pois sr. prefeito, que ao solicitarem esta homenagem, bem razão têm os signatarios, que se acham assegurados que vós, na vossa clarividencia, achareis de justiça — E. R. M.".

—x—

O MANDA-CHUVA — Depois de "Tyranno e Martyr", o famoso trabalho da Metro que actualmente arbilhanta o seu ecran, o Capitolio exhibirá um interessante trabalho de outro genero, este da Paramount, e a cargo de alguns dos seus artistas mais sympathicos ao publico, William Collier Jr., Ernest Torrence, Georgia Halp, etc., "O Manda-Chuva". Essa obra reune especialmente em seu final, lances intensamente dramaticos, uma intensidade que não consegue diminuir os primorosos artistas que collaboram no desempenho. O thema dramatico vibra as cordas mais preferidas do publico, o que permitte, em favor de "O Manda-Chuva", a prophecia de um exito absoluto.

—x—

"CORAÇÃO QUE HESITA" — Quem ultimamente tivesse visto Bebe Daniels em "Ganhando por Bamburrio" e a vir proximamente no Imperio em "Coração que Hesita" facilmente comprehenderá que sabia resolução tomou a Paramount quando ha poucas semanas assignou com a linda estrella americana um contrato por effeito do qual obteve pelo prazo de cinco annos a exclusividade dos seus serviços. E' que não ha figura feminina, em cinema, cujo talento se caracterize por uma mais perfeita malleabilidade, uma artista igualmente efficiente na comedia (sirva de exemplo "Ganhando por Bamburrio") e no drama, como se verá na proxima semana em "Coração que Hesita", no Imperio. Accresce que desta vez Bebe Daniels tem por "partenaire" Ricardo Cortez, e decerto não poderia a Paramount encontrar outro melhor para assegurar a efficiencia do argumento romantico que levou á tela com "Coração que Hesita".

—x—

"VARIETÉ", O COLOSSO DOS COLOSSOS — E' amanhã que terão logar as primeiras exhibições do maior de todos os films monumento que a gloriosa arte do povo allemão nos tem mandado. E' amanhã, pois que se registrará o grande acontecimento, já bastante e anciosamente esperado da apparição deste maravilhoso film no ecran do mais popular de todos os nossos theatros, no genero de variedades. A Ufa terá o logar de honra no cartaz do S. José, Lya de Putti será mais uma vez admirada no seu bellissimo trabalho e Emil Jannings fará commover com a sua mascara a quantos quiseram ter o prazer e o bom gosto de assistir a este film insuperavel, que conseguiu bater todos os records na America do Norte e que aqui ainda não será dado senão no São José, nesta época. Amanhã é o dia de "Varieté".

—x—

"OS MISERAVEIS", FILM EM 6 CAPITULOS COM 32 PARTES — Quem já leu a obra de Victor Hugo — sabe bem que "Os Miseraveis", para ser adaptado ao cinema, com os detalhes bellissimos que possue, não caberia em um film commum. Já os vimos, assim — mas é um resumo da obra immortal. Por isso mesmo, a Pathé Consortium, a grande fabrica que já fez adaptações que se tornaram celebres, como "O Conde de Monte Christo", "Os Tres Mosqueteiros" e "Vinte Annos Depois" — adaptou tambem "Os Miseraveis" — dividindo a obra em seis capitulos, com 32 partes! E' esse film que a Companhia Brasil Cinematographica vae começar a lançar dentro de poucos dias, em um dos melhores cinemas desta capital.

—x—

"A MAIOR GLORIA", UM GRANDE FILM PARA JANEIRO — Quebrando a norma antes existente de que não se lançava nenhum film grandioso durante o verão, o Odeon vae nos dar, no dia 7 de janeiro, um dos mais bellos films feitos pela First National recentemente. E' um trabalho formidavel cheio de um romance violento, e de ficções soberbas "A Maior Gloria", e nelle vemos cerca de vinte artistas de fama, cujos nomes são encabeçados por Conway Tearle, Anna Q. Nilsson e May Allison. Este film possue tal grandiosidade, que marcará o inicio da temporada cinematographica do anno — isto é, o Odeon quer provar com isso que agora não ha mais verões quando ha cinemas como os que temos na Ajuda.

—x—

UMA OBRA PRIMA NO ECRAN CARIOCA — Falta pouco mais de uma quinzena e os amantes da cinematographia no Rio de Janeiro poderão assistir a mais perfeita obra cinematographica produzida até agora na Europa.
São innumeros os artigos que temos sobre a mesa e recortados dos mais autorizados orgãos de publicidade de Paris, Londres e Berlim, para não citar tambem os de Vienna, a rainha das azues aguas do Danubio, onde foi confeccionado para o film o phenomenal poema musical de Richard Strauss, "Cavalheiro da Rosa".
Só a lembrança de ver novamente na tela a scintillante estrella da cinematographia Huguette Duflos, que embriagou toda Paris, com seu sorriso leve e seductor e o incomparavel Jacques Catelaine, actor consciente de seu trabalho, bastam para que se possa medir o successo que espera essa super-producção da Pan Film de Vienna no proximo dia 17 de janeiro, no palacio da cinematographia no Rio que é o Odeon da Companhia Brasil Cinematographica.
Richard Strauss que augmentou a sua partitura exclusivamente para este film, para mais realçar o grande libreto de Hugo von Hoffmansthal, será glorificado tambem pela sociedade carioca que sabe separar pelo seu bom gosto o joio do trigo.

—x—

NO REINO DOS CEOS — Na segunda quinzena do mez que deve entrar dentro de quatro dias, a contar de hoje, digamos certo, no dia 24 de janeiro de 1927, começará a passar na tela do Gloria, uma das casas de exhibição cinematographicas que honram a capital da Republica, o majestoso film de producção da Ufa de Berlim, "Milagres da Creação".
Nesta maravilhosa obra mostram-se os milagres do céo estrellado ponto ante os nossos olhos, por meio de uma grande série de exemplos, de modo a ser comprehendido, interessante e attractivo a grande metria pois, foi dado o maior valor, para um facil e geral entendimento aos leigos da astronomia.
O grande trabalho scientifico foi produzido pelo sr. Hans Kerablum, que teve a assistencia scientifica do professor da Universidade de Berlim doutor Solder, uma das maiores notabilidades astronomicas do seculo que corre.

—x—

VOTOS SINCEROS DA UFA — A grande empresa cinematographica Ufa, de Berlim, que tem como seu unico representante nesta capital, o senhor Grentener na Urania Film, a elle remetteu este telegramma: "Luiz Grentener — Rio de Janeiro — Na mais alta consideração queira aceitar os nossos mais ardentes votos de felicidade pelo Natal e Anno Novo e pela gloriosa estrada que iniciamos no nosso trabalho em conjuncto. — *Directoria da Ufa.*"

Palcos

PRIMEIRAS

"Passarinho verde, no Gloria

A companhia Tangará foi na segunda peça mais infeliz ainda do que na primeira. Parecia difficil que tal succedesse; ninguem acreditava que se pudesse impingir ao publico elegante que comparece ao Gloria uma "blague" superior, uma "blague" mais "blague" do que era "Mexericos"; pois "Passarinho verde" conseguiu ser peior, conseguiu bater o "record" do genero insosso, funebre, irritante. Ninguem esboçou um sorriso e fazia dó ver a sra. Alda Garrido esforçar-se, procurar animar o ambiente, para sair de scena em plena indifferença. E é pena. O Gloria com frequencia chic, com creditos, onde podia encontrar distracções o publico... O que vale é que do programma constava tambem de um film, um film bem feito, que soube despertar alguns espectadores que dormiam tranquillamente.

—:—

A PREMIE'RE, DE HOJE, NO LYRICO — O terceiro programma de espectaculo de Cri-Cri não é, em nada, inferior dos dois outros anteriores, ao contrario, é mais alegre, mais picante, mais bregeiro, mais malicioso. Constituem-no duas comedias engraçadissimas, em que o sal e a pimenta entram em alta dose, em flagrante, meia hora de riso franco, de André Barde, comedia em um acto que terá excellente interpretação por parte das actrizes Davina Fraga e Lucia Mariano e actores Salú Carvalho e Eduardo Vieira e "Passo-lhe a mão..." engraçadissimo vaudeville de Feydeau, traducção de Candido Costa e Bruno Nunes, estando o desempenho confiado a Lourdes Cabral, Graziella Diez e Augusta Guimarães, Antonio Ramos, Salú Carvalho, Alfredo Silva, Eduardo Vieira e outros.

NOTAS & NOTICIAS

"VARIETE'", NO S. JOSE' — "Flor de Sevilha", com Priscilla Dean, terá suas ultimas exhibições hoje, no S. José. Amanhã o collossal film da Ufa: "Varieté", com Emil Jannings e Lya de Putti, so passado na tela do S. José. No palco, despedem-se hoje os patinadores joco-sérios: "Los 3 Planks", continuando o successo das attracções da South American Tour — equilibristas Santellos; Herbert & Schuller; Corona; Olga & Remo Humberto, com a sua troupe de bonecos articulados; illusionista e prestidigitador George; Mr. Paché, com os seus cães amestrados. Para festejar o inicio das exhibições de "Varieté", a Empresa Paschoal Segreto organizou uma esplendida matinée infantil para amanhã, não pagando as creanças que estiverem acompanhadas. Em janeiro, na téla, "Pedro, o corsario", obra prima da cinematographia allemã.

—:—

A NOVA PEÇA DA TANGARA NO GLORIA — Bem acertadamente os autores de "O Passarinho Verde" lhe criaram uma denominação nova — um "passatempo" em 35 minutos — Um passatempo... E' bem isso. Uma peça leve, interessante, com um pouco mais de meia duzia de quadros, todos muito bem escolhidos — numeros de canto ou de graça, ou de bailados. Como sempre, Alda Garrido sobresae, interessantissima nos differentes papeis que lhe cabem, e sempre a platéa a applaude, a faz voltar á scena. Os bailados de Alex e Doris Montenegro, são originaes e interessantes tambem, agradando a todos, pela subtileza e graça dos passos. A parte comica, além da que é defendida pela magnifica Garrido, tem em H. Chaves e Pinto de Moraes dois interpretes esplendidos, que têm mantido em constante risada todo o publico que enche o Gloria.
Isso foi o que se viu no primeiro dia, como será o que se verá hoje forçosamente. Ha na peça um desafio sertanejo, de que tanto se fala, e que se póde ver e ouvir em "Passarinho Verde". Nelle tomam parte Alda Garrido, o Chaves, o Pinto de Moraes, o Zé do Bambo e Norma Bruno. E' estupendo!
Estamos certos de que de dia para dia maior será o exito a alcançar por essa peça de Max Mix e Luiz Peixoto, em que a musica de Heckel Tavares é outro motivo dos triumphos alcançados.

—:—

"NOE' E OS OUTROS" — Terça-feira proxima a companhia Ra-Ta-Plan levará á scena, no João Caetano, a feérie humoristica "Noé e os outros", successão espirituosa e gigante de quadros, devidos ao exquisito escriptor Alvaro Moreyra. "Noé e os outros" tem uma factura absolutamente inedita, que revolucionará os modernos processos da feérie, havendo grande anciedade do nosso publico pela primeira peça de Alvaro Moreyra. Ricardo Nemanoff, apresentará bizarras creações, com o seu corpo de baile, inclusive dansas caracteristicas brasileiras.

—:—

"MISSANGAS", NO JOAO CAETANO — Devido aos poucos dias de que dispõe, a companhia Ra-Ta-Plan dará, hoje, as ultimas representações da revista "Elias...", de Luiz de Barros e Abbadie Faria Rosa. Amanhã, primeiras representações de "Missangas", original de Max Mix, com musica original e compilada de Heckel Tavares, na qual brilhará toda a constellação do Ra-Ta-Plan.

—:—

A COMEDIA DO TRIANON — Despede-se hoje, ainda em pleno successo, no Trianon, a ultima comedia de Gastão Tojeiro, "Sáe da porta, Deolinda". Amanhã, em primeiras representações, a engraçadissima comedia "O Primeiro Marido do Mundo", traducção do grande escriptor Gervasio Lobato e adaptada por Brandão Sobrinho.
Esta comedia, de uma graça estonteante, deu em Lisboa um sem numero de representações, com o theatro Gymnasio sempre repleto.

—:—

A PREMIEIRA DE AMANHÃ NO RECREIO — Realiza-se amanhã, definitivamente, no theatro Recreio, a "première" da apparatosa revista "Prestes a chegar", dos queridos escriptores Marques Porto e Luiz Peixoto, com partitura de Sá Pereira e Julio Christobal. Teremos, assim, satisfeita a grande anciedade do nosso publico, não só por conhecer mais essa nova revista desses consagrados autores, mas tambem por entrar em contacto com o novo elenco desse theatro, de que é figura principal a querida actriz brasileira Lia Binatti.

—:—

"SUA EXCIA." — Com a revista de Bastos Tigre, "Sua Excia." estréa amanhã, no Phenix, a companhia Oleneva-Pinto Filho, iniciando ali a temporada de verão deste anno. Ao que nos consta é essa revista engraçadissima, possuindo quadros de verdadeira comicidade onde resalta o genio humoristico de seu autor.

—:—

A REVISTA "VAE QUEBRAR..." NO CARLOS GOMES — E' dito da moda o "Vae quebrar" e que a tudo se applica: uma mocinha de perna fina ouve dizer na rua quando passa: "Vae quebrar"; um velho conquistador não escapa á critica e o primeiro garoto diz: "Vae quebrar"; um automovel que derrapa e logo o chauffeur com os ouvidos cheios: "Vae quebrar"; um cavalheiro que escorrega numa casca de banana e "vae quebrar"; uma pessoa que se atreva a caminhar pela rua onde haja buracos e uma voz: "Vae quebrar". E' assim que o povo se diverte e esse estribilho que já era moda e que tão rapidamente se tornou mais popular, se tornou desde que está em scena no Carlos Gomes a revista "Vae quebrar", constituindo pois expontanea reclame aquella que a voz do povo grita por toda a parte e a proposito.

—:—

"COMIDAS A' FRANCEZA" DE VENTO EM POPA — Vae, como se costuma a dizer, de vento em popa, no Palacio, o vaudeville "Comidas á franceza". A concorrencia é cada vez maior, o que aliás está perfeitamente justificado pelo grande exito que a peça tem despertado. Espectaculo destinado a fazer rir a platéa, "Comidas á franceza" satisfaz plenamente o seu fim.

—:—

CUMPRIMENTOS — Recebemos gentis cartões de cumprimentos das actrizes Julia de Abreu e Mariska, dos actores Jayme Costa e Pinto Filho e da Associação Beneficente dos Porteiros Theatraes, que tambem nos participou haver transferido a sua residencia para a Praça da Republica numero 65, sobrado.

Não ha muitos dias o telegrapho informava que a esposa de Charles Chaplin, o famoso Carlitos, o havia abandonado, voltando para a companhia dos paes e requerendo divorcio do homem que tem feito gargalhar a humanidade inteira. A nossa gravura mostra Lita Grey, a mulher que abandonou Carlitos, que se vê ao alto. A' esquerda, o filhinho do casal.

Secção Automobilistica

CHEVROLET

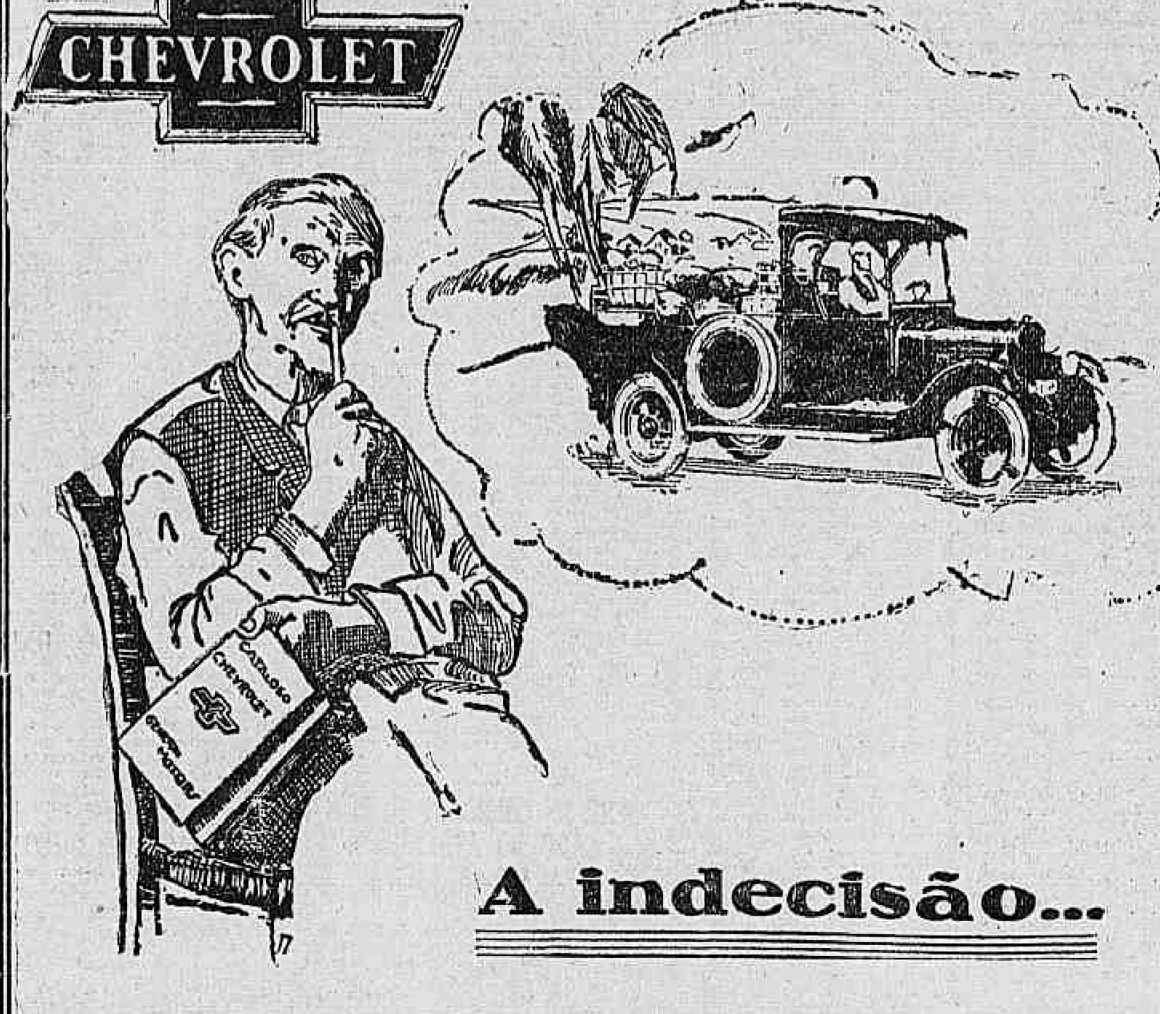

A indecisão...

...é a causa de muitos insuccessos, desgostos e prejuizos.

Reduzir as despesas, significa augmentar os lucros!

Economizem 75 °|° das suas despesas de transporte, utilizando o caminhão CHEVROLET.

Não hesitem mais! Hoje mesmo, adquiram um caminhão CHEVROLET — o mais economico, o mais seguro entre todos os caminhões de preço reduzido, e que, diariamente dá prova da força do seu motor, e da resistencia do chassis, effectuando pezados transportes, tanto na cidade como no campo.

Preços no Rio de Janeiro:

CHASSIS CAMINHÃO. . . . . 6:250$000

Agentes Autorisados na Capital:

L. A. Salgado & Cia.

Rua Chile, 21

Soc. An. Brasileira Estabelecimentos **Mestre e Blatge**

Rua do Passeio, 48-54

Posto de Serviço: Rua Senador Vergueiro, 170 — 174.

Agentes Autorizados nas Principaes Cidades do Paiz

STUDEBAKER inicia para o mez de Dezembro uma grande liquidação de carros usados

Dispômos de um grande sortimento de carros usados de differentes marcas, os quaes foram reformados em nossas Officinas e vendemos sob nossa garantia.

Caso não exista em nosso stock um carro do seu agrado, procuraremos conseguir a marca que indicar a preço modico.

Effectuamos a venda mediante pequena entrada á vista e o restante a longo prazo.

APROVEITE ESTA OPPORTUNIDADE.

Studebaker do Brasil S. A.

87, Av. Oswaldo Cruz, 87

B. M. 3769.

(14901)

A folhinha da Ford Motor Company

A Agencia Central, do srs. Eloy Baptista & Comp., estabelecida á rua do Senado ns. 165 e 167, teve a gentileza de enviar a esta redacção uma linda folhinha reclame, para o proximo anno de 1927, que muito agradecemos. A referida folhinha intitula-se Ford Motor Company e contem em côres os novos modelos dos seus carros.

INSPECTORIA DE VEHICULOS

Estão chamados a comparecer dentro de 48 horas para responderem por infracções que lhes são attribuidas, os conductores ou proprietarios dos autos abaixo mencionados:

Infracções do dia 26.

Por contra a mão — Autos numeros: 348 — 1694 — 6591 — 9611.

Por não diminuir a marcha no cruzamento — Autos numeros: 451 — 1931 — 4448 — 8817.

Por descarga livre — Autos numeros: 483 — 9453.

Por excesso de velocidade — Autos numeros: 1398 — 2525 — 3456 — 4722 — 5194 — 7184 — 7916 — 9329 — 10.001 — 10.117 10.721 — 11.010.

Por fazer volta em logar não permittido — Autos ns.: 1793.

Por desobediencia ao signal — Autos numero: 2059 — 6197 — 6258 — 6197.

Por interromper o transito — Autos numeros: 6045.

EXAME DE MOTORISTA

Chamada para hoje ás 12 1|2 horas — José Bento Domingos, Custodio da Costa Cabral, Antonio Martins Dias, Luiz de Oliveira, Rufino Tavares de Souza, José Ribeiro, Avellar Cardoso Vieira, Justino Gomes Carneiro, Samuel de Souza Tosta e Antonio Ramos.

Turma supplementar — Ary Ferreira Pinheiro, Francisco da Silva Valente, Harry Bannustein, Adolpho Rodrigues Poceiro, Alvaro Rodrigues dos Santos, Valentim Pinto da Silva Piloupas, Albino Martins dos Santos, Egas Muniz de Balsemão, Celestino Almeida Miguel e Antonio Torres de Araujo.

Prova pratica — Zeferino Antonio.

Prova regulamentar e pratica — Mario Angelotti.

EXAME DE MOTORNEIRO

Chamada para hoje ás 4 horas na Companhia Light — Alcindo Lima e Souza, Rodrigo Dias Machado, Octacilio Silva, Telentino Corrêa Espindola, Appolonio Gonzaga dos Santos, Laurentino Gonçalves, Diogenes Bonevides Falcão, Manoel dos Santos, José Manoel Galvão e José Carlos.

— Resultado dos exames effectuados em 23 do corrente:

Motoristas approvados — João Guilherme Meyer, Eurico Leonidas Cappucini, José André Ribeiro, Manoel dos Santos Vassalo, Antonio Pereira Carneiro, José Martins, Paulo Almeida da Rocha.

Inhabilitados e reprovados — Antonio Lopes Sobrinho, José Rufino da Rosa, Floriano Custodio Martins Pereira e Alfredo Amaral da Rocha.

A exportação de pneumaticos do Canadá

O Canadá exportou até setembro, 817, 791 pneumaticos, sendo que, na sua quasi totalidade, a exportação foi adquirida pela Australia.

A exportação em setembro foi de 92.000 pneumaticos e 71.000 camaras de ar.

AUTOMOVEIS

Vendem-se os seguintes automoveis usados: Essex, Studebaker, Haynes, Itala, Hupmobile, Wolseley em perfeito estado de funccionamento, com pequena entrada e longo prazo. Para ver na rua da Saude n. 176 e tratase na rua dos Benedictinos 1 a 7.

(B 9121)

O modelo de turismo do novo OLDSMOBILE

Para 5 Passageiros

Oldsmobile

Esplendidamente revestido da inalteravel e duradoura pintura Duco a duas côres, cuja rica tonalidade é realçada pelo azulado das partes nickeladas a chromio, assim como pelo feitio gracioso dos guarda-lamas em côr negra, o modelo de turismo do novo Oldsmobile ostenta requintada elegancia, que se casa admiravelmente com o impeccavel funccionamento do seu motor aperfeiçoado e moderno.

Os seus assentos macios e profundos, magnificamente estofados em legitimo couro preto, proporcionam o maximo conforto, quer nos pequenos passeios, como nas longas excursões.

Bastante amplos elles comportam cinco pessôas com inteira commodidade e completo repouso, sendo, pois, um verdadeiro prazer viajar-se nesse bello carro.

Nos seus menores detalhes, desde o artistico tampão do radiador até á sua capota e respectivo envelope de talho elegante, tudo, neste carro, foi ideado e disposto de molde a satisfazer os motoristas mais exigentes e caprichosos. Todos os controles acham-se localisados de modo a tornar facil a direcção. Graças á completa efficiencia do seu limpador, o pára-brisa conserva sempre, mesmo em máo tempo, a sua perfeita limpidez.

PREÇO
(f. o. b. Rio)

Turismo. . . . 10:000$000

Agentes Autorisados no Rio de Janeiro

F. COIMBRA & CIA. LTDA.

Rua Chile n. 25.

Agentes autorisados nas principaes Cidades do Paiz

Alguns dos principaes autodromos do mundo

Uns são construidos de terra, outros de tijolos, de madeira ou ainda de gelo

A Allemanha foi dos paizes europeus, o primeiro a pensar na construcção de um autodromo. A sua construcção de um em Charlotenburg foi iniciada antes da guerra e logo depois interrompida, só tendo a sua construcção reiniciada e terminada no outono de 1921; apezar de possuir elementos para um franco successo, nunca despertou grande attenção.

A Italia foi o paiz europeu que conseguiu construir e inaugurar um autodromo completo, e que logo na abertura proporcionou um successo estrondoso. Esse autodromo é o de Monza. A sua construcção foi feita por iniciativa do Automovel Club de Milão, que conseguiu fazer, com a Municipalidade daquella cidade um contrato de arrendamento a longo prazo do Parque Real de Monza. O contrato foi feito, mas impunha diversas condições que evidentemente não poderiam ser cumpridas, como a de não ser cortada nenhuma arvore, nem de ser nenhum trabalho mais importante de terraplenagem, além de outras exigencias do mesmo quilate, todas prohibindo a execução de trabalhos de que consta exactamente a construcção de um autodromo.

Para fiscalizar o fiel cumprimento de todas as clausulas, foi organizada no Parque uma guarda especial, dirigida por diversas instituições interessadas na sua boa conservação.

A construcção do autodromo foi entregue ao sr. Mercanti, que logo de inicio se certificou da impossibilidade de construir um autodromo, respeitando as disposições contratuaes. Resolveu então usar de um golpe de violencia: organizou diversas turmas de trabalhadores, e com o auxilio de dynamite e de outros meios equivalentes, desimpediu todo o caminho que precisava para a construcção do autodromo. Compareceram, enfurecidas, diversas commissões, mas ficou resolvido, como a melhor solução, permittir a construcção das obras e mandou cortar mais algumas arvores, facilitando mais o trabalho.

Esta pista é em fórma de um oito com o circuito de 10.500 metros, passando uma parte por cima da outra por meio de uma ponte. Como natureza este parque de Monza é uma belleza, tendo nos fundos os Alpes, e é contornado de florestas espessas. E' frequente o numero de espectadores attingir a 250.000 pessoas.

Um outro autodromo moderno é o de Stiges, perto de Barcelona, todo construido de concreto, e que talvez para o futuro será a pista mais rapida de toda a Europa. A sua inauguração foi em outubro de 1923.

A Hespanha possue ainda outros autodromos importantes, como o de São Sebastião, onde são annualmente disputadas provas internacionaes importantes, honradas com a presença do rei.

A França hesitou muito tempo sobre a construcção de um autodromo, mas de repente, decidiu construir dois simultaneamente, um em Montlhéry, acerca de 30 kilometros ao sul de Paris, e o outro em Miramas, nas planicies do Crau, uns 40 kilometros ao oeste de Marselha.

A figura principal na organização e construcção deste autodromo é Paulo Talbot, celebre corredor da equipe Delage, e agora da Talbot.

A natureza estava toda a favor da construcção de Miramas, onde se encontrou um terreno de origem vulcanica, solido, com pedra, agua e areia, faltando sómente o cimento para o concreto.

O terreno é todo murado e a pista tem o circuito de 5 kilometros; não tem rampas altas, mas as curvas são muito longas.

Montlhéry foi construido debaixo de serias difficuldades, não havendo material necessario nem sequer mão de obra.

Já gastou mais de £ 2.000.000 ou sejam 10 mil contos, e está calculado em mais uns 10 mil contos para se considerar a obra concluida.

Montlhéry é um "plateau" que estava coberto de espessa matta. Os caminhos em redor pessimos, todo material foi transportado de grandes distancias e os trabalhadores tambem tiveram de trazer de muito longe. Estes contratempos e grandes difficuldade não faziam a menor impressão a M. Lamblin, seu constructor que resolvia tudo com segurança e calma, tendo começado a grande obra em principios de 1924, e teve a grande satisfação de ver as primeiras corridas no mesmo anno, em setembro.

O circuito na pista central é de 2.413 metros, mas Montlhéry é muito original por ter uma serie de pistas adjacentes, podendo se fazer qualquer prova com curvas de toda a classe; estas pistas têm uma extensão de 10 kilometros. A pista central é toda de concreto, as rampas sendo feitas sobre pillares de cimento armado.

A Inglaterra dá preferencia ás provas de motocycletas, sendo celebres as da *Ilha Man*: estas provas são porém disputadas de preferencia entre cidade, sendo utilizadas as proprias estradas. Para as provas internacio... Inglaterra construiu o autodromo de Brookland, sobejamente conhecido pelas curvas em S e em grampo de que é fertil. As proprias rectas são preparadas com pequenos montes de terra, que obrigam os pilotos a manobras difficeis.

Na Noruega, Suecia e outros paizes do Norte da Europa, as Sociedades Automobolisticas organizam provas interessantes sobre a superficie dos lagos e *fjords* gelados, sendo que os vencedores conseguem quasi sempre attingir velocidades de 100 e 120 kilometros por hora, usando correntes especiaes nas rodas, as vezes apenas em metade da mesma.

Na America as pistas de Indianopolis, Culver City, Laurel, Altoona, e muitas outras, são mundialmente famosas. Nos Estados Unidos as pistas são construidas de tres typos: terra batida, (*dirt track*); com soalho de madeira, ou então com tijolos (Indianopolis).

As mais rapidas são as de Culver City, Laurel e as outras soalhadas.

Em Culver City, um carro Miller de dois litros cobriu 480 kilometros á razão de 205 kilometros por hora, e um outro carro da mesma marca percorreu 80 kilometros em 22 minutos e 11 segundos, isto é, 217 kilometros por hora. Peter de Paolo, o campeão americano de 1926 fez uma volta da pista com a velocidade media horaria de 250 kilometros pilotando um carro Duesemberg.

Na Argentina o Automovel Club Argentino já mandou estudar e organizou projectos para a construcção de um autodromo moderno.

Na Australia inaugurou-se em dezembro passado um autodromo pequeno com apenas dois kilometros de circuito e os corredores que tentaram velocidade tiveram receio e espera-se um fracasso.

Existe tambem um autodromo em Sidney, na Australia, mas não tem tido grande successo.

No Brasil, S. Paulo já organizou os planos para a construcção de um autodromo moderno já estando organizada uma companhia. Aqui no Rio, houve uma occasião em que se pensou na construcção de um autodromo modesto, mas essa idéa, ao que parece, gorou.

Duas novidades em carrosseria

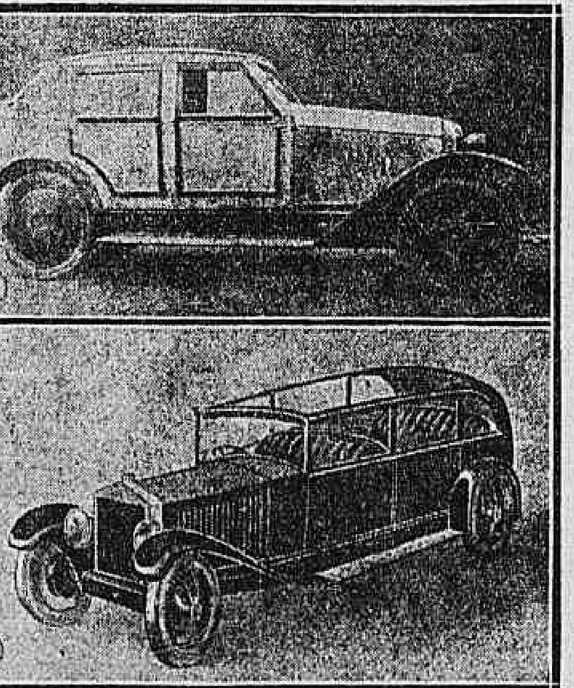

Em cima esta representa uma carrosseria de cimento armado (!) e em baixo uma de aluminio com tecto amovivel. Estas duas carrosserias são de origem franceza e foram introduzidas neste fim de anno.

A General Motors e o seu progresso colossal

O lucro da General Motors nos nove primeiro mezes do corrente anno foi de 149 milhões de dollars, contra 80 milhões em egual periodo em 1925.

Nessa mesma occasião o capital depositado em banco e o valor da materia prima em *stock* attingia ao total de 649 milhões de dollars, sendo que na mesma data do anno anterior esse total era de 488 milhões. Em 30 de setembro deste anno o valor do capital, materia prima e fabricas era de 914 milhões.

A producção da Nash está augmentando

A fabrica Nash annunciou que a producção no mez de outubro foi de 13.476 carros, cerca de 43 por cento superior á do mesmo mez de 1925. Nos dez primeiros mezes do corrente anno a Nash vendeu 125.441 automoveis, sendo que em egual periodo no anno passado a venda total foi de 87.708 o que representa um augmento de 40.733 carros. A producção total de 1925 já é inferior a dos dez mezes do corrente anno por 29.320 carros.

A Wills Ste. Claire está se especializando em carros de seis cylindros

Todo o machinismo da Wills Ste. Claire está sendo actualmente utilizado na fabricação dos carros de seis cylindros, modelo T. Os carros de oito cylindros só são construidos agora, mediante encommenda e os de seis cylindros modelo W ainda estão em fabricação, mas em pequena quantidade.

A General Motors con... progredindo rapidame...

A General Motors Expo... para facilitar os seus neg... melhor servir seus inn... freguezes do Oriente, re... construir duas fabricas de... tagem de Chevrolets, u... Japão e outra em Singapur... tas duas fabricas, em abri... ximo já estarão montadas, ... bem provavel que a segu... tros carros da General ... passem a ser montados n... de destino, principalment... fabrica japoneza, em Kobe... a terminação dessas fabric... General Motors completa... uma parte de seu consid... plano de expansão.

AUTOMOVEL Dodge Broth... Sedan — Vende-se nova, ... modelo, completamente equipada, ... contos abaixo do custo actual n... sentante. Vêr na garage Norte... Salvador Corrêa n. 88, Leme.

(B 10117)

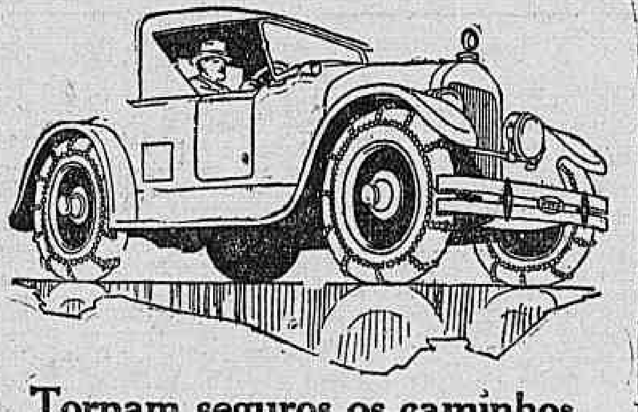

Tornam seguros os caminhos escorregadios

TODAS as vezes que se tiver de transpor chão molhado e escorregadio, devem-se collocar nas rodas do automovel Correntes Weed. São como uma apolice de seguro contra accidentes. Agarram o chão con firmeza, reduzindo ao minimo a tendencia para a derrapagem.

As Correntes Weed permittem que se conduza o automovel pelos peores caminhos. Dão melhor tracção—evitam perda de força motriz—poupam combustivel. Tornam a corrida mais segura, mais facil e mais commoda.

Convem adquirir as genuinas Correntes Weed. São differençadas facilmente pelas secções transversaes, chapeadas de latão, e pelo gancho de união, vermelho com a marca WEED estampada.

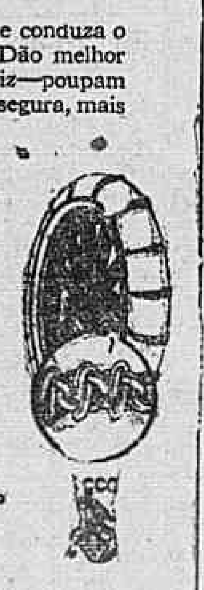

Ha-as para toda classe de pneumaticos—de corda, de lona, de baixa ou alta pressão—para carros de passeios e auto-caminhões, e são fornecidas nos tres typos, "Regular", "De Luxe" e "Extra Forte".

...eca-as nas principaes casas deste ramo

AMERICAN CHAIN COMPANY, Inc.
Nova York, N. Y., E. U. A.

De suprema qualidade ha mais de 20 annos

CORRENTES WEED

(7999)

Como é extraida uma parte da gazolina

Os dois clichés representam dois aspectos de instal... ções para a extracção da gazolina.

A VIDA COMMERCIAL

CAMBIO

RIO

[illegible]em, no inicio dos trabalhos, en[illegible] este mercado em calma, com [illegible] do Brasil sacando para remes[illegible] 5 15|16 d. e para cobranças a [illegible] os outros, sem restricções, a [illegible] d. [illegible] particular era cotado a [illegible] d. [illegible] o dia, houve banco estran[illegible] forneceu cambiaes a 5 15|16 [illegible] mercado fechou indeciso, com o [illegible] do Brasil inalterado e os [illegible] sacando a 5 29|32 d. e compran[illegible] 61|64 d.

CABO

Londres	5 25|32 a	5 7|8
	(41$513)-(40$851)	
Italia	$388 a	$392
Nova York	8$500 a	8$560
Suissa	1$645 a	1$055
Austria (peso papel)	3$530 a	3$545
Buenos Aires (peso ouro)	—	—
Paris	$338 a	$341
Canadá	8$500	—
Belgica (papel)	$235 a	$240
Belgica (ouro)	1$185 a	1$190
Hespanha	1$305 a	1$310
Noruega	2$150 a	2$160
Japão (yen)	4$180	—
Tcheco-Slovaquia	$252 a	$254
Dinamarca	2$270 a	2$290
Hollanda	3$420 a	3$425
Allemanha	2$030 a	2$035
Montevidéo	8$700 a	8$720
Suecia	2$280 a	2$290

TABELLA DOS BANCOS

[illegible]

CURSO OFFICIAL DO CAMBIO

	90 d/v	A' vista
Londres	5 15|16	5 7|8
Paris	$334	$337
Portugal	—	$439
Italia	—	$387
Suissa	—	2$027
Allemanha	—	1$641
Nova York	8$385	8$485
Buenos Aires (peso ouro)	—	3$526
Buenos Aires (papel)	—	8$005
Montevidéo	—	1$18[illegible]
Belgica (papel)	—	$237
Belgica (ouro)	—	8$655
Japão (yen)	—	4$160
Austria (por des mil coroas)	—	—
Canadá	—	—
Noruega	—	—
Tcheco-Slovaquia	—	$253
Suecia	—	2$272
Syria	—	—
Palestina	—	—
Dinamarca	—	—
Hollanda	—	3$395
Vales ouro, por 1$	—	4$642

EXTREMAS

Caixa matriz	5 29|32 a	6 d.
Bancaria	5 29|32 a	5 15|16

MOEDAS

Libras (ouro) — Escudos (papel) — Libras (papel) — Liras (ouro) — Liras (papel) — Francos (ouro) — Francos (papel) — [illegible]

MERCADO DE CAMBIO DE SANTOS

SANTOS, 28.

	Estado do mercado	Bancos sacam	Bancos compram	Bancos compram sobre N. York	Letras Offerecida
[illegible]m.	Estavel	5 29|32	5 31|32	8$290	Não ha

CAMBIOS ESTRANGEIROS

LONDRES, 28.

ABERTURA:

	Hoje	Anterior
LONDRES s/N. York, á vista por £	$ 4.85.37	$ 4.85.37
s/Genova á vista por £..	L. 100.25	L. 107.75
s/Madrid á vista por £..	P. 31.73	P. 31.78
s/Paris á vista por £....	F. 122.50	F. 122.37
s/Lisboa á vista por 1$000	[illegible]	[illegible] 17/32
s/Berlim á vista por £..	M. 20.37	M. 20.37
s/Amsterdam á vista p. £	[illegible]	Fl. 12.13
s/Berne á vista por £...	F. 25.09	F. 25.10
s/Bruxellas, á vista, por F (ouro).	B. 34.89	B. 34.89

LONDRES, 28.

FECHAMENTO:

	Hoje	Anterior
LONDRES s/N. York. á vista por £	$ 4.85.37	$ 4.85.37
s/Genova á vista por £..	F. 107.00	F. 107.50
s/Madrid á vista por £..	P. 31.70	P. 31.80
s/Paris á vista por £....	F. 122.50	F. 122.50
s/Lisboa á vista por 1$000	[illegible]	[illegible]
s/Berlim á vista por £..	M. 20.37	M. 20.37
s/Amsterdam á vista p. £	[illegible]	Fl. 12.13
s/Berne á vista por £...	F. 25.09	F. 25.10
s/Bruxellas, á vista, por F (ouro).	B. 34.90	B. 34.89
s/Amsterdam á vista p. £	[illegible]	Fl. 12.13
s/Stockholmo á vista p. £	Kr. 18.15	Kr. 18.13
s/Christiania á vista p. £	Kr. 19.19	Kr. 19.13
s/Copenhagen á vista p. £	Kr. 18.20	Kr. 18.21

NOVA YORK, 27.

FECHAMENTO:

	Hoje	Anterior
N. YORK s/Londres, tel., por £....	$ 4.85.37	$ 4.85.25
s/Paris, tel., por F......	c 3.96.25	c 3.97.00
s/Genova, te., por L.....	c 4.53.50	c 4.50.00
s/Madrid, tel., por P.....	c 15.27	c 15.27
s/Amsterdam, te., por Fl.	c 39.95	c 39.95
s/Berne, te., por F.......	c 19.34	c 19.33
s/Bruxellas, tel., F. ouro	c 13.91	c 13.91
s/Berlim, tel., por M.....	c 23.80	c 23.80

NOVA YORK, 28.

ABERTURA:

	Hoje	Anterior
N. YORK s/Londres, tel., por £. .	$ 4.85.37	$ 4.85.2[illegible]
s/Paris, tel., por F. .	c 3.95.50	c 3.95.00
s/Genova, tel., por L. .	c 4.54.00	c 4.53.00
s/Madrid, por P.. . .	c 15.31	c 15.27
s/Amsterdam, tel., por Fl.	c 39.95	c 39.95
s/Suissa, tel., por FS. . .	c 19.35	c 19.34
s/Bruxellas, tel., F. ouro	c 13.91	c 13.91
s/Berlim, tel., por M. . .	c 23.80	c 23.80

PARIS, 27.

FECHAMENTO:

	Hoje	Anterior
s/Nova York, á vista por £....	F. 122.61	F. 122.3
s/Londres, á vista, por £.....	F. N|cotado	F. 113.50
s/Italia, á vista, por 100 L.....	F. 385.50	F. 385.[illegible]
s/Hespanha, a vista, por 100 P.	F. 25.25	F. 25.21
s/Berne, á vista, por 100 Fcs.	F. 488.25	F. 487.00

BUENOS AIRES, 28.

ABERTURA:

	Hoje	Anterior
B. AIRES s/Londres, taxa telegraphica, por $ ouro, t/venda...	d 46 17|32	d 46 17|32
B. AIRES s/Londres, taxa telegraphica, por $ ouro, t/compra..	d 46 9|16	d 46 9|16
MONTEVIDÉO s/Londres, taxa telegraphica, por $ ouro, t/compra..	d 50 3|8	d 50 3|8
MONTEVIDÉO s/Londres, taxa telegraphica, por $ ouro, t/venda...	d 50 7|16	d 50 7|16

TELEGRAMMA FINANCIAL

LONDRES, 24.

FECHAMENTO:

Taxas de descontos:	Hoje	Anterior
Banco da Inglaterra..............	Feriado	5 %
Banco de França..................	6 1/2 %	6 1/2 %
Banco da Italia..................	7 %	7 %
Banco de Hespanha................	6 %	6 %
Banco da Allemanha...............	6 %	6 %
Londres, tres mezes..............	Feriado	4 9|16 %
Nova York, tres mezes, t/venda.	4 %	4 %
Nova York, tres mezes, t/compra	3 7/8 %	3 7/8 %

Cambio:	Hoje	Anterior
Londres s/Bruxellas á vista por £ .	Feriado	F. 34.89
Genova, s/Londres, á vista por £.. .	L. 107.75	L. 107.75
Madrid, s/Londres, á vista por £ .	P. 34.80	P. 34.80
Genova, s/Paris, á vista, por 100 Fr.	L. 97.95	L. 97.95
Lisboa, s/Londres, á vista (t/venda), por £.	Es. 95	Es. 95
Lisboa, s/Londres, á vista (t/compra),	Es. 94 3/4	Es. 94 3/4

CAFÉ

(Rio)

[illegible] Pauta — 25$20

[illegible]adas em 25 e 27:

	Saccas
[illegible] Leopoldina	25.220
[illegible]	1.82[illegible]
[illegible] Maia	1.24
[illegible]	865
[illegible]tal.	27.145

Idem o anno passado	24.474
Desde 1º. .	289.701
Média.	10.729
Desde 1º de julho	2.289.673
Média.	12.791
Idem o anno passado	2.688.687
Embarques em 27:	
E. Unidos	1.000
Europa	4.340
Rio da Prata	—
Cabo	—
Cabotagem	—
Total	5.340
Idem o anno passado	6.683
Desde 1º	229.613
Desde 1º de julho	2.152.259
Idem o anno passado	2.406.020
Existencia em 28	298.301
Idem o anno passado	295.169

Imposto mineiro — valor de 1$000 ouro, de 27 do corrente a 2 de janeiro — 4$630.

Hontem estemercado foi aberto em condições fracas, com procura escassa e regular numero de lotes na tabon, tendo sido apurados, nas primeiras horas, de 4.641 saccas, na base de 36$800 por arroba, pelo typo 7.

A' tarde foram registrados negocios de mais 1.450 saccas, ao mesmo preço, fechando o mercado inalterado.

COTAÇÕES

Typo 3	38$800
Typo 4	38$300
Typo 5	37$800
Typo 6	37$300
Typo 7	36$800
Typo 8	36$300

MOVIMENTO DO CAFE' A TERMO

PRIMEIRA BOLSA

Por 10 kilos

	V.	C.	Da cot. anterior
Dezembro	25$425	25$000—	$250
Janeiro	25$025	24$950—	$300
Fevereiro	25$000	24$800—	$300
Março	24$900	24$900—	$250
Abril	24$930	24$700—	$350
Maio	24$500	24$300—	$300

Vendas: 9.000 saccas.
Posição: fraca.

SEGUNDA BOLSA

Por 10 kilos

	V.	C.	Da cot. anterior
Dezembro	25$300	24$925—	$075
Janeiro	25$050	24$800—	$150
Fevereiro	25$000	24$800	
Março	25$000	24$900	
Abril	24$975	24$700	
Maio	24$700	24$325+	$025

Vendas: 11.000 saccas.
Posição: sustentada.

NOVA YORK, 28.
Abertura:

	Hoje	Fechamento anterior
Café para entrega em março	14.45	14.45
Café para entrega em maio	13.93	13.92
Café para entrega em julho	13.50	13.48
Café para entrega em setembro	13.02	13.03

Mercado estavel.
Desde o fechamento anterior alta de 1 a 2 e baixa parcial de 1 ponto.

NOVA YORK, 28.
Fechamento:

	Hoje	Fechamento anterior
Café para entrega em março	14.50	14.45
Café para entrega em maio	13.98	13.92
Café para entrega em julho	13.53	13.43
Café para entrega em setembro	13.08	13.03
Vendas do dia	15.000	10.000

Mercado estavel.
Desde o fechamento anterior alta de 5 a 6 pontos.

HAVRE, 27.
Fechamento:

	Hoje	Anterior
Café para entrega em março	480	478
Café para entrega em maio	467	465
Café para entrega em julho	457	454
Café para entrega em setembro	452	449
Vendas do dia	Nada	3.000

Mercado calmo.
Desde o fechamento anterior alta de 2 a 3 francos.

HAVRE, 28.
Abertura:

	Hoje	Fechamento anterior
Café para entrega em março	483	480
Café para entrega em maio	471	467
Café para entrega em julho	460	457
Café para entrega em setembro	455	452
Vendas	2.000	Nada

Mercado estavel.
Desde o fechamento anterior alta de 3 a 4 francos.

SANTOS, 28.
Fechamento:
Mercado: hoje, calmo; anterior, calmo; mesmo dia no anno passado, calmo.

N. 4, disponivel, por 10 kilos, hoje, 27$500; anterior, 27$500; mesmo dia no anno passado, 27$200.

N. 7, disponivel, por 10 kilos, hoje: 24$500; anterior, nada; mesmo dia no anno passado, 25$200.

Entradas até as 3 horas: hoje, 40.953 saccas; anterior, 42.150 saccas; mesmo dia no anno passado, 30.824 saccas.

Existencia: hoje, 938.953 saccas; anterior, 905.237 saccas; mesmo dia no anno passado, 1.292.583 saccas.

Saidas:	Saccas
Para a Europa	8.087
Para outros portos	150
Total	8.237

SANTOS, 28.
Fechamento:

	Hoje	Anterior
Café typo 4 para entrega em dezembro	28$475	28$500
Café typo 4 para entrega em janeiro	27$925	28$000
Café typo 4 para entrega em fevereiro	27$250	27$425
Estado do mercado	Calmo	Paralys.

S. PAULO, 28 (meio-dia).

Entradas de café:

Em Jundiahy, pela Estrada Paulista: hoje, 33.000 saccas; dia anterior, 33.000 saccas; mesmo dia no anno passado, 18.000 saccas.

Em S. Paulo, pela Estrada Sorocabana, etc.: hoje, 9.000 saccas; dia anterior, 9.000 saccas; mesmo dia no anno passado, 5.000 saccas.

Total: hoje, 42.000 saccas; dia anterior, 42.000 saccas; mesmo dia no anno passado, 23.000 saccas.

JUNDIAHY, 28.

Meio-dia até 5 p.m.:

Café recebido pela Estrada Paulista com destino a São Paulo; hoje, nada; dia anterior nada; mesmo dia no anno passado, nada.

Café recebido pela Estrada Paulista com destino a Santos: hoje, 32.000 saccas; dia anterior, 31.000 saccas; mesmo dia no anno passado, 23.000 saccas.

Total: hoje, 32.000 saccas; dia anterior, 31.000 saccas; mesmo dia no anno passado, 23.000 saccas.

EMBARQUES DE CAFE'

Em 28 do corrente:

	Saccas
Para Trieste:	
Theodor Wille & C.	375
Pinto Lopes & C.	126
Vivacqua Irmão & C.	1.102
Ornstein & C.	823
Oscar Marques Rotundo & C.	375
Para Stockolmo:	
Ornstein & C.	859
Theodor Wille & C.	965
Hard Rand & C.	1.000
E. G. Fontes & C.	1.500
Para Rotterdam:	
Theodor Wille & C.	500
E. G. Fontes & C.	250
Pinto & C.	375
Para Copenhague:	
Hard Rand & C.	375
Ornstein & C.	625
Para o Havre:	
Arthur Ed. Levy	300
Gomes Filho & C.	125
Ornstein & C.	535
Para o sul da Africa:	
Ornstein & C.	1.751
Theodor Wille & C.	1.675
Alfredo Sinner & C.	375
Pinto & C.	751
Para Nova Orléans:	
Ornstein & C.	500
Pinheiro Ladeira & C.	333
Companhia Santista de Exportação	1.500
Para Buenos Aires:	
Alfredo Sinner & C.	1.000
Para Hamburgo:	
Mc. Kinlay & C.	250
Para portos do sul:	
Mc. Kinlay & C.	100
Para Santos:	
The A. Trading Company Limited	701
Total	19.146
Desde 1º	248.759
Desde 1º de julho	2.171.405

Guaraná "ATHLETA"

Ultima creação da BRAHMA
Va. Excia. já experimentou este tão invejado GUARANA'?
Já!
Já? E então que acha?
Ah! Só bebo o GUARANA' da BRAHMA.
(10760)

PORTELLA HUGO & C.
Commissarios de Café.
Rua de S. Bento n. 37.
Fazem adiantamentos sobre conhecimentos.
(14021)

DESCONTOS
NERY MARTINS & Cia. LTDA. - Secção bancaria
RUA BUENOS AIRES N. 35 (SOB.)
Independente das nossas transacções normaes, concedemos emprestimos e descontos de titulos a taxas modicas aos pequenos commerciantes. (15145)

ASSUCAR

(Rio)

Hontem este mercado conservou-se completamente paralysado e com os preços em attitude de baixa.

Registraram-se grandes entradas e pequenas saidas.

MOVIMENTO DO MERCADO

	Saccas
Stock anterior	292.817
Entradas:	
De Maceió	7.000
De Natal	—
De Campos	12.061
De Sergipe	1.200
De Pernambuco	11.700
Da Parahyba	—
Total	31.961
Desde 1º	263.477
Saidas	5.598
Desde 1º	138.569
Stock hontem á tarde	319.181

COTAÇÕES

Por 60 kilos

Crystaes	46$000 a 47$000
Demeraras	40$000 a 42$000
Mascavinhos cif.	40$000 a 44$000
Segundos jactos	Não ha
Terceiros jactos	Não ha
Mascavos cif.	30$000 a 33$000
Terceiras sortes	—

MOVIMENTO DO ASSUCAR A TERMO

PRIMEIRA BOLSA

Por 60 kilos

	V.	C.	Da cot. anterior
Dezembro	47$500	46$500	
Janeiro	47$500	47$300+	$100
Fevereiro	49$500	49$000—	$500
Março	51$800	51$400+	$100
Abril	53$700	52$700—	$300
Maio	55$000	54$300+	$300

Vendas: 7.000 saccas.
Posição: estavel.

SEGUNDA BOLSA

Por 60 kilos

	V.	C.	Da cot. anterior
Dezembro	47$500	46$800+	$300
Janeiro	47$800	48$300	
Fevereiro	49$600	49$200+	$200
Março	51$800	51$500+	$100
Abril	53$700	53$400+	$700
Maio	54$900	54$300+	$200

Vendas: não houve.
Posição: sustentada.

NOVA YORK, 27.
Fechamento:

	Hoje	Fechamento anterior
Assucar para entrega em dezembro	—	N|cotado
Assucar para entrega em março	3.25	3.25
Assucar para entrega em maio	3.32	3.30
Assucar para entrega em julho	3.39	3.37
Assucar para entrega em setembro	3.44	—

Mercado estavel.
Alta parcial de 2 pontos desde o fechamento anterior.

NOVA YORK, 28.
Abertura:

	Hoje	Fechamento anterior
Assucar para entrega em março	3.25	3.25
Assucar para entrega em maio	3.33	3.32
Assucar para entrega em julho	3.39	3.38
Assucar para entrega em setembro	3.45	3.44

Mercado estavel.
Alta parcial de 1 ponto desde o fechamento anterior.

PERNAMBUCO, 28.

Mercado: hoje, estavel; anterior, estavel.

Preços por 15 kilos:

Usina de primeira: hoje, 11$000 a 11$500; anterior, 11$ a 11$500.

Usina de segunda: hoje, 10$000 a 10$500; anterior, 10$ a 10$500.

Crystaes: hoje, 9$ a 9$400; anterior, 9$ a 9$400.

Demeraras: hoje, n|cotado; anterior, n|cotado.

Terceira sorte: hoje, n|cotado; anterior, n|cotado.

Somenos: hoje, n|cotado; anterior, n|cotado.

Brutos seccos: hoje, 5$ a 5$700; anterior, 5$ a 5$300.

Entradas:	Hoje	Anterior
Desde hontem, em saccas de 60 kilos	15.300	24.800
Desde 1 de setembro proximo passado, em saccas de 60 kilos	1.735.400	1.720.100
Exportação:		
Para o Rio de Janeiro, saccas de 60 kilos	Nada	16.000
Para Santos saccas de 60 kilos	Nada	22.700
Para outros portos do sul do Brasil saccas de 60 kilos	Nada	12.000
Para outros portos do norte do Brasil, saccas de 60 kilos	Nada	Nada
Para o Rio da Prata, saccas de 60 kilos	Nada	6.000
Existencia em saccas de 60 kilos	618.300	603.000

ALGODÃO

(Rio)

Hontem este mercado funccionou em posição sustentada, com alguma procura e sem nova modificação nas cotações.

Verificaram-se grandes entradas e regulares saidas.

MOVIMENTO DO MERCADO

	Fardos
Stock anterior	22.330
Entradas:	
Do Ceará	930
Do Rio Grande do Norte	—
Do Maranhão	919
De Aracaty	—
De Pernambuco	—
De Pernambuco	—
Total	1.849
Desde 1º	17.650
Saidas	776
Desde 1º	13.782
Stoc khontem á tarde	23.403

COTAÇÕES

Por 10 kilos

Sertões	29$000 a 30$000
Primeiras sortes	28$000 a 29$000
Mediano	26$000 a 27$000
Paulista	25$000 a 25$000

MOVIMENTO DO ALGODÃO A TERMO

PRIMEIRA BOLSA

Por 10 kilos

	V.	C.	Da cot. anterior
Dezembro	25$800	24$500+	$400
Janeiro	26$000	25$500+	$600
Fevereiro	26$200	26$000+	$300
Março	26$800	26$300+	$300
Abril	27$300	26$800+	$200
Maio	27$900	27$500+	$500

Vendas: 90.000 kilos.
Posição: estavel.

SEGUNDA BOLSA

Por 10 kilos

	V.	C.	Da cot. anterior
Dezembro	N|cot.		
Janeiro	25$700	25$000—	$500
Fevereiro	26$600	25$800—	$300
Março	27$000	26$200—	$100
Abril	27$400	26$700—	$100
Maio	28$000	27$200—	$300

Vendas: 180.000 kilos.
Posição: calma.

LIVERPOOL, 28.

	Hoje	Anterior
Mercado	Estavel	Estavel
Pernambuco, Fair	7.17	7.11
Maceió, Fair	7.17	7.11
American Fully-Middling	6.87	6.81
American Futures, para janeiro	6.70	6.64
American Futures, para março	6.82	6.75
American Futures, para maio	6.93	6.87
American Futures para julho	7.04	6.98

Disponivel brasileiro alta de 6 pontos.
Disponivel americano alta de 6 pontos.
Termo americano alta de 6 a 7 pontos.

LIVERPOOL, 28.
Abertura:

	Hoje	Fechamento anterior
American Futures, para janeiro	6.63	6.64
American Futures, para março	6.77	6.75
American Futures, para maio	6.89	6.87
American Futures, para julho	6.99	6.98

Mercado: afrouxou depois da abertura, devido á pressão dos operadores do Hedge. Compras especulativas.
Desde o fechamento anterior alta de 1 a 2 pontos.

NOVA YORK, 27.
Fechamento:

	Hoje	Fechamento anterior
American Middling Uplands	13.05	12.95
American Futures, para janeiro	12.64	12.42
American Futures, para março	12.83	12.66
American Futures, para maio	13.02	12.85
American Futures, para julho	13.18	13.02

Mercado: melhorou depois da abertura e continuou mais firme durante o dia. Os baixistas estão se cobrindo.
Desde o fechamento anterior alta de 16 a 22 pontos.

NOVA YORK, 28.
Abertura:

	Hoje	Fechamento anterior
American Futures, paar janeiro	12.72	12.64
American Futures, para março	12.88	12.83
American Futures, para maio	13.07	13.02
American Futures, para julho	13.26	13.18

Mercado: commercio de caracter normal. Os baixistas estão se cobrindo.
Desde o fechamento anterior alta de 5 a 8 pontos.

PERNAMBUCO, 28.

	Hoje	Anterior
Mercado	Estavel	Firme
Primeira sorte, vendedores	—	—
Primeira sorte, compradores	33$000	32$000
Entradas:		
Desde hontem, em saccas de 80 kilos	800	1.200
Desde 1º de setembro proximo passado, em saccas de 80 kilos	39.800	39.000
Exportação:		
Para o Rio de Janeiro, fardos de 180 kilos	Nada	800
Para portos da Europa, fardos de 180 kilos	Nada	400
Existencia em saccas de 80 kilos	9.900	9.[illegible]00

A BOLSA

Ainda hontem a Bolsa de Titulos funccionou sem maior actividade e com as cotações dos papeis em trabalhos inalteradas.

VENDAS

Apolices:			
Diversas Emissões, de réis 1:000$, port., 19, 30, 70, 80, 100, a.	628$000		
Ditas idem, 1, 2, 2, 4, 5, 6, 10, 14, 10, 11, 18, a	629$000		
Ditas idem, 2, a.	630$000		
Ditas idem, 2, a.	631$000		
Obrigações do Thesouro, 5, 15, a.	875$000		
Ditas Ferro Viarias, da 2ª emissão, 1, 1, 15, 100, a	798$000		
Municipaes de 1906, port., 2, a.	139$000		
Ditas de 1917 port., 60, a	134$000		
Ditas idem, 50, a.	135$000		
Ditas decreto 1.535, port., 10, 15, a.	143$500		
Ditas decreto 1.933, port., 4, 25, a.	173$500		
Ditas idem, 5, 8, 34, a.	174$000		
Ditas decreto 1.999, port., 54, a.	140$000		
Ditas idem, 300, a.	141$000		
Ditas decreto 2.097, port., 50, 150, a.	139$000		
E. do Rio Grande do Sul, de 1:000$, port., 1, 6, a	780$000		
Bancos:			
Funcc. Publicos, 20, a.	48$500		
Brasil, 50, 100, a.	405$000		
Idem, 10, 20, 40, a.	406$000		
Companhias:			
Terras e Colonização, 22, a	6$500		
Debentures:			
Docas de Santos, 200, a.	175$000		
Fiat Lux, 50, a.	205$000		
Brasileira de Exploração de Portos, 106, a.	185$000		
C. Brahma, 3, 45, a.	1:000$000		

OFFERTA

Obrigações do Thesouro, 7 o/o	879$000	874$000
Ditas Ferro Viarias	800$000	798$000
Ditas 2ª emissão	798$000	795$000
Uniformizadas, de 1:000$	—	—
Diversas Emissões, nom.	—	—
Ditas em cautela	—	—
Ditas port.	629$000	628$000
Ditas em cautela	—	—
Obras do Porto	—	665$000
E. do Rio (Popular)	98$000	97$000
E. do Rio, de 500$, port.	450$000	410$000
Ditas nom.	370$000	—
Ditas Ferro Viarias, do Rio Grande, 8 o/o	380$000	360$000
Popular, da Parahyba	90$000	88$000
E. do Rio Grande port., 7 o/o	800$000	—
Ditas nom.	790$000	—
Municipaes de 1906	—	130$000
Dita snom.	—	145$000
Ditas de 1917 port.	135$000	134$000
Ditas nom.	—	—
Ditas de 1920 port.	—	125$000
Ditas decreto 1.933	174$000	173$500
Ditas de ib. 20 port.	—	40[illegible]
Ditas nom.	—	380$000
Ditas de 1914 port.	141$000	—
Ditas idem nom.	—	148$000
Ditas decreto 2.094	173$000	172$000
Ditas decreto 1.948	—	138$500
Ditas decreto 1.922	139$000	—
Ditas decreto 1.999	140$000	—
Ditas decreto 2.097	140$000	139$000
Ditas decreto 1.535	144$000	143$500
Ditas decreto 1.530	145$000	140$500
Ditas [illegible], 1ª serie	—	60$000
Ditas da 2ª serie	72$000	69$000
Ditas da 3ª serie	70$000	60$000
Ditas de Bagé	1:000$	—
Ditas de Campos, de 1:000$	880$000	—
Bancos:		
Commercio	172$000	170$000
Funccionarios Publicos	49$000	48$000
Portuguez do Brasil, port.	200$000	—
Ditas nom.	—	—
Mercantil	405$000	399$000
Brasil	406$000	405$000
Nacional Brasileiro	280$000	250$000
Commercial	—	202$000
C. de E. de Ferro		
Minas S. Jeronymo	60$000	59$000
Victoria a Minas	—	40$000
Goyaz	30$000	—
C. de Seguros:		
Sagres	—	210$000
Confiança	195$000	—
Comp. de Tecidos		
Alliança	190$000	115$000
Prog. Industrial	—	260$000
Conf. Industrial	150$000	90$000
Petropolitana	350$000	320$000
Manufactora Fluminense	—	160$000
S. Pedro de Alcantara	—	490$000
[illegible]tara	250$000	290$000
Nova America	200$000	—
Corcovado	180$000	—
Diversas		
Docas de Santos port.	285$000	265$000
Ditas nom	—	—
Docas da Bahia	33$000	31$000
Terras e Colonização	8$000	6$000
Loterias Nacionaes do Brasil	110$000	90$000
Transporte e Carruagens	40$000	30$000
C. Brahma	—	400$000
Melhoramentos no Maranhão	—	70$000
Debentures:		
Docas da Bahia	100$000	90$000
Prog. Industrial	170$000	—
C. Brahma	1:000$	995$000
Bellas Artes	205$000	199$000
Cruz. Industrial	—	160$000
Tecidos Magéense	145$000	130$000
Transporte e Carruagens	182$000	—
Mercado Municipal	198$000	105$000
Tecidos Esperança	200$000	180$000
Exploração de Portos	185$000	—

INFORMAÇÕES DIVERSAS

AS ASSEMBLÉAS CONVOCADAS

Sociedade em Commandita Antonio Januzzi & C., dia 29, ás 2 horas da tarde.

Banco do Espirito Santo, dia 31, ás 2 horas da tarde.

Companhia Assucareira Fluminense, dia 31, ás 2 horas da tarde.

Companhia Siderurgica de Minas Geraes, dia 31.

TRANSFERENCIAS SUSPENSAS

Companhia Docas de Santos, do dia 11 até ao pagamento do dividendo.

Apolices da União, até ao dia 31.

Apolices do Estado de Minas Geraes, até ao dia 31.

Companhia Energia Electrica Riograndense, até ao dia 8.

Companhia E. F. e Minas de São Jeronymo, até ao dia 10.

Apolices do Estado do Espirito Santo, do dia 15 a 31.

Banco do Commercio, do dia 29, até ao pagamento do dividendo.

Banco Commercial do Rio de Janeiro, do dia 25 até ao pagamento do dividendo.

Banco Portuguez do Brasil, do dia 31 até ao pagamento do dividendo.

Banco do Brasil, do dia 31 até ao pagamento do dividendo.

Banco Mercantil do Rio de Janeiro, do dia 28 até ao pagamento do dividendo.

PAGAMENTOS ANNUNCIADOS

Juros:

Dia 3 de janeiro — Companhia Industrial Fluminense.

Dia 3 — V. Ordem de São Francisco de Paula.

Dia 3 — Companhia Nacional de Navegação Costeira.

Dia 3 — Companhia Energia Electrica Riograndense.

Dia 3 — Companhia Guanabara.

Dia 3 — Companhia Carris Portoalegrense.

Dia 3 — S. A. Tecidos Esperança.

Dia 3 — Companhia Energia Electrica Riograndense.

Dia 5 — Apolices Municipaes de Petropolis.

Dividendo:

Dia 3 — Empreza Terras e Colonização, $500.

Dia 5 — Companhia Energia Electrica Riograndense, 2$000.

Dia 5 — Companhia E. F. e Minas de S. Jeronymo, 3$000.

VENDAS JUDICIAES

Dia 29 — 5 acções do Banco do Brasil.

Dia 30 — 1 titulo do Jockey-Club.

Dia 31 — 16 apolices Diversas Emissões, de 1:000$, ao portador.

CONCORRENCIAS ANNUNCIADAS

Dia 29 — Directoria de Fazenda, para o fornecimento de diversos artigos, constantes do grupo 15.

Dia 29 — Estrada de Ferro Therezopolis, para o fornecimento a esta Estrada, durante o primeiro semestre de 1927, de artigos de escriptorio e expediente.

Dia 29 — Departamento Nacional de Saude Publica, para o fornecimento de diversos artigos, constantes dos grupos ns. 1 a 23.

Dia 29 — Directoria de Fazenda, para o fornecimento de diversos artigos, constantes do grupo 13.

Dia 29 — E. F. Central do Brasil, para o fornecimento, á 2ª Divisão, durante o anno de 1927, de 550.000 litros de gaz, conforme o caderno de encargos, litro.

Dia 30 — Estrada de Ferro Oeste de Minas, Bello Horizonte, para o fornecimento do material electrico necessario aos serviços da Estrada, em 1927.

Dia 30 — Enfermaria do Hospital de Ipamery, em Ipamery, para o fornecimento de generos alimenticios.

Dia 30 — Primeira Formação Sanitaria Divisionaria, Bemfica, Capital Federal, para o fornecimento de generos e mais artigos necessarios ao funccionamento do serviço de rancho, durante o primeiro semestre do proximo anno vindouro.

Dia 30 — 10º Batalhão de Caçadores, para o fornecimento de material, lubrificantes, forragem, ferragem, etc., durante o anno de 1927.

Janeiro:

Dia 3 — Repartição Geral dos Telegraphos, para o fornecimento de materiaes para linhas, pertencentes ao grupo A.

Dia 3 — Fabrica de Cartuchos e Artefactos de Guerra, para o fornecimento de diversos artigos durante o anno de 1927.

Dia 4 — Repartição Gerel dos Telegraphos, para o fornecimento de materiaes de estações, pertencentes ao grupo B.

Dia 4 — Estrada de Ferro Central do Brasil, para o fornecimento de diversos artigos á 2ª divisão, da administrativa n. 7.

Dia 4 — Estrada de Ferro Oeste de Minas, Bello Horizonte, para o fornecimento de materiaes diversos o anno de 1927.

Dia 5 — Inspectoria de Aguas e Esgotos, para o fornecimento de 3.000 toneladas de carvão Cardiff, á Estrada de Ferro Rio d'Ouro, durante o 1º semestre de 1927.

Dia 5 — Estrada de Ferro Central do Brasil, para o fornecimento de carvão nacional para locomotivas, para a 4ª divisão, em 1927.

Dia 5 — Directoria de Contabilidade, para o fornecimento á secretaria de Estado e repartições subordinadas, que se abastecem na praça do Rio de Janeiro, dos artigos constantes do grupo — artigos de papelaria — durante o anno de 1927.

Dia 8 — Estrada de Ferro Oeste de Minas, Bello Horizonte, para o fornecimento de 205.000 dormentes de madeira de lei, necessarios ao serviço da Estrada, durante o anno de 1927.

Dia 7 — E. F. Oeste de Minas, B. Horizonte, para acquisição de impressos necessarios aos serviços da Estrada, durante o anno de 1927.

Dia 7 — Repartição Geral dos Telegraphos, para o fornecimento de material de radiotelephonia ao grupo C.

Dia 7 — E. F. Central do Brasil, para o fornecimento de diversos artigos da concorrencia administrativa.

Dia 8 — Directoria da Contabilidade, para o fornecimento, no proximo anno de 1927, ás repartições dependentes deste Ministerio, excepto os departamentos nacionaes do Ensino e da Saude Publica, a Policia Militar do Districto Federal e a Assistencia Hospitalar, o Corpo de Bombeiros do referido Districto, dos arts. 9 a 17.

Dia 10 — Repartição Geral dos Telegraphos, para o fornecimento de material para telephonia e intallações electricas, pertencentes ao grupo D.

Dia 11 — E. de F. Oeste de Minas, Bello Horizonte, para o fornecimento de material de pintura, durante o anno de 1927.

REUNIÃO DE CREDORES

1ª VARA

Fallencia de A. J. Dias Barbosa e C., dia 3, á 1 1|2 hora da tarde.

Fallencia de Abrahão Jemus, dia 4, á 1 1|2 da tarde.

2ª VARA

Fallencia de Souza Maia, dia 30, á 1 1|2 hora da tarde.

Fallencia de Arthur Pereira da Silva, dia 30, á 1 hora da tarde.

Janeiro:

Falleneia de F. Bulcão & Pacheco, dia 4, á 1 1|2 hora da tarde.

3ª VARA

Fallencia de Emilio Aldu, dia 29, á 1 hora da tarde.

Credores de Pinto Monteiro & C., dia 30, á 1 hora da tarde.

Fallencia de Behar & Scheikmann, dia 30, á 1 hora da tarde.

Credores de Josué Moreira da Costa, dia 30, á 1 hor da tarde.

Fallencia de Jacob Lutin, dia 30, á 1 hora da tarde.

Fallencia de Madeira & Alcantara, dia 31, á 1 hora da tarde.

Janeiro:

Fallencia de João Baptista Guerra, dia 2, á 1 hora da tarde.

Fallencia de Antonio de Souza Lemos, dia 3, á 1 hora da tarde.

Credores de A. A. Zaury, dia 3, á 1 hora da tarde.

Fallencia de Pimentel Pedrosa & C., dia 4, á 1 hora da tarde.

Fallencia de João Teixeira, dia 4, á 1 hora da tarde.

Fallencia de Richard W. Faldorih, dia 4, á 1 hora da tarde.

4ª VARA

Fallencia de Osorio de Castro & C., dia 30, á 1 hora da tarde.

Fallencia de Aladar Fabian, dia 29, á 1 hora da tarde.

Fallencia de Honestingal & C., dia 30, ás 2 horas da tarde.

Fallencia de Sant Amare Irmão, dia 30, á 1 hora da tarde.

Fallencia de Fernandes & Daniel, dia 31, á 1 hora da tarde.

5ª VARA

Fallencia de M. Rocha & Duarte, dia 31, á 1 hora da tarde.

Fallencia de G. Marques, dia 31, ás 2 horas da tarde.

Janeiro:

Fallencia de Adolpho Bengell, dia 4, á 1 hora da tarde.

Titulos protestados

PRIMEIRO CARTORIO

Portador, Soares Bastos e Cia. — devedor Abdo Latif Faza — ...... 4:679$570.

Portador, João Issa e Companhia — devedor M. A. d'Almeida —705$000.

Portador, José Habkouk — emittente, Alfredo Pereira da Silva —..... 2:000$000.

Portador, Mello Sampaio e Cia. — devedor, Francisco Fiorelli —...... 161$100.

Portador, Léa Rachel Bard — emittente, Raymundo Malcher Navegantes — avalista W. G. Assumpção e Waldir Gomes Assumpção — 200$000.

Portador, J. A. Lima e Cia. Limited — emittente, Cia. Carioca de Productos Textis — avalista Alfredo Montenegro — 333$333, 333$333 e...... 333$333.

Portador, Thomé e Cia. — devedor Manoel Joaquim Macedo — 287$600.

Portador, Thomé e Companhia — devedor Ribeiro e Pinheiro —...... 385$000.

Portador, Ribeiro e Almeida — devedor A. Ferreira de Mattos —...... 127$000, 332$000 e 111$600.

Portador, Banco Com. de São Paulo — devedor Affonso Amendola — 1:174$800.

Portador, Banco Italo Belga, mand. — devedor Henrique Pereira da Silva — 500$000.

Portador, Banco Germanico — aceeitante Richard Wm Fairclough e Cia. — libra 114.19.1.

Portador, British Bank — devedor: Helch Gaudelman — 860$000.

Portador, Banco Nacional Ultramarino — devedor M. A. d'Almeida — 1:180$100.

Portadores, Sequeira Veiga & C.; devedores, A. Motta & C. — Réis 539$000.

Portadores, Sequeira Veiga & C.; devedor, Abel Girard — 1:142$660.

Portador, João Baptista Guerra; devedor, Luiz Bissoli — 1:972$300.

Portador, o Bank of London; devedores, Fernando & Pinto— 877$000.

Portadores, J. Ferraz & C.; devedor, Luiz Antonio Junior — Réis 2:862$000.

Portadores, J. Ferraz & C.; devedor, Antonio Luiz da Silva — Réis 1:373$000.

Portadores, Azevedo Torres & C.; devedor, Emilio Turano — 198$200 e 509$500.

Portadores, Lino & C.; devedor, Francisco Coral — 453$600.

Portadores, Lino & C.; devedor, Fritz Muller — 2:787$000.

Portadores, Lino & C.; devedores, A. Rabello & Pereira — 229$200.

Portador, Sebastião Ferreira de Pinho; emittente, A. H. Costa — Réis 4:000$000.

Portador, Aprigio dos Santos; emittente, Quintino José Barbosa; avalista, Bernardino Nunes Pereira— 1:300$000.

SEGUNDO CARTORIO

Portador, Antonio Pimenta — emittente Arthur Reboredo Rana —..... 1:50[illegible]$000.

Portador, John Raphael Shaldro — emittente Fernando M. de Siqueira Cavalcanti — 50:000$000.

Portador, Sequeira Veiga e Cia. — devedor Rodrigues e Pinto —...... 2:100$000, pelo saldo de 600$000.

Portador, Boavista e Cia. Limited mand. — emittente: J. C. Reis — 250$000.

Portador, Bank of London — devedor Ildefonso J. Poester —......... 4:[illegible]00$000, 5ª prestação 3:150$000.

Portador, Banco Economico do Brasil — emittente: Alvaro de Azevedo Santos — avalistas: Maria Soares de Azevedo e Mauricio Evaristo da Silveira — 100$000.

Portador, J. A. de Oliveira e Cia. — devedor Thomaz Teixeira dos Santos — 1:068$000, e 1:091$600.

Portador, The National City Bank of New York — emittente: Soter Araujo e Cia. — avalista: Empreza Brasil Editora Limitada — End. Eugenio de Lima — 23:760$000.

Portador, The National City Bank — devedor M. A. Corrêa —........ 1:673$500.

Portador, Banco Metropolitano Brasileiro — emittente: Abel Brites — 250$000.

Portador, Banco Hypotecario e Agricola do Estado de M. Geraes — devedor Noé Botelho — 648$500.

Portador Americo José da Silva — emittente: José Vaz da Costa — avalista: Nelia Flóres — 4:600$000.

Portador, o Royal Bank; acceitantes, Ribeiro Silva & C. — Lbs. 126.11.1.

Portador, o Banco Auxiliar do Municipio; emittente, Eduardo Rodrigues de Paula; avalistas, E. Paula & C. e Natau Balter — 200$000.

Portador, o Banco Hollandez (mandatario); devedor, Alfredo R. Gaspar — 1:371$000.

Portador, The British Bank; devedor, Adeline Jovine — 3:000$000.

Portador, o Banco Portuguez (mandatario); devedor, João Paulo Baptista Menezes; endossantes, Pimentel Pedrosa & C. — 1:018$530.

Portador, o Banco Brasileiro Allemão (mandatario): devedores, A. Rabello & Pereira — 447$000.

Portador, Hugo Victorio da Costa; devedor, A. Corrêa Lopes — 79$500.

Portador, Jonas Coelho; emittente, Edmundo March; avalista, Justiniano Pinto Martins — 360$000.

PREÇOS COLHIDOS NO MERCADO DO ATACADISTA PARA O VAREJISTA

AGUARDENTE		Barris de 80 litros
Especial, por litro	1$300 a	1$400
Regular, por litro	1$000 a	1$200
AGUA SANITARIA		Por duzia
Especial	3$300 a	3$700
Superior	2$200 a	2$800
ALHOS		Por 100 cabeças
Estrangeiro, especial	—	6$000
Idem, regular	—	5$000
ALFAFA		Em fardos
R. Grande, typo platino, por kilo	$320 a	$360
Argentina, por kilo	$320 a	$360
ALCOOL		Pipa de 480 litros
42 gráos, por litro	—	1$400
40 gráos, por litro	—	1$300
30 gráus, por litro	—	1$200
AMENDOIM		
Sacco de 25 kilos	16$000 a	18$000
ARROZ		Por sacco de 60 ks.
Brilhado, especial	70$000 a	78$000
Idem de 2ª	64$000 a	68$000
Agulha especial	68$000 a	74$000
Idem superior	58$000 a	64$000
Bom	50$000 a	56$000
Regular	40$000 a	44$000
Baixo	36$000 a	38$000
AZEITE		Caixa com 40 latas
Portuguez por litro	6$000 a	6$500
Hespanhol idem	6$000 a	6$500
Nacional, idem	2$800 a	3$000
AZEITONAS		Barris de 20 latas
Hespanhola, kilo	—	2$400
Portug., lata, kilo	1$600 a	1$800
Idem lata de 5 ks.	—	10$000
BANHA		Caixa
De Porto Alegre, lata de 20 kilos	220$000 a	230$000
Idem de 2 kilos	230$000 a	245$000
De Itajahy, lata de 20 kilos	220$000 a	233$000
BATATAS		
Franceza, caixa de 28 kilos	25$000 a	26$000
Paraná, caixa de 30 ks., por kilo	$450 a	$550
Mineira, por kilo	$600 a	$650
BACALHAO		Caixa
Noruega, typo portuguez	120$000 a	130$000
Inglez	110$000 a	125$000
BACON		Por kilo
Paulista	—	3$400
Santa Catharina	3$200 a	3$.00
Diversas proced.	2$100 a	3$200
CANGICA		Por 60 kilos
Especial	46$000 a	48$000
ERVILHA		Por kilo
Estrang., quebrada	2$000 a	2$200
Idem, inteira	2$000 a	2$200
Nacional	$800 a	1$200
R. Grande, kilo	$500 a	$900
Port., Banco do Brasil; dev. Jorge Nicolau Abduch — 20:196$230.		
Paulista, kilo	$700 a	$750
FEIJAO		
Preto, de P. Alegre, novo	44$000 a	46$000
Mineiro, esp. novo	34$000 a	36$000
Enxofre, 60 kilos, novo	40$000 a	44$000
Manteiga, 60 kilos, novo, especial	61$000 a	66$000
Cavallo, sup. novo	42$000 a	44$000
Cavallo, sup. novo	42$000 a	44$000
Branco, sup. novo	46$000 a	50$000
Mulatinho, superior, novo	18$000 a	19$000
Amendoim, superior, novo	50$000 a	52$000
Outras côres	30$000 a	35$000
Laguna	20$000 a	24$000
Chileno, branco	60$000 a	62$000
Preto, velho	24$000 a	26$000
FARINHA DE TRIGO		
Preços do Moinho Fluminense:		
Especial	47$000 a	47$200
S. Leopoldo	45$000 a	45$200
OO	43$000 a	43$200
		Por sacco
Preços do Moinho Inglez:		
Buda nacional	47$000 a	47$200
Nacional	45$000 a	45$200
Brasileira	43$000 a	43$200
Preços do Moinho Matarazzo:		
Lili	—	45$000
Claudia	—	43$000
FARINHA DE MANDIOCA		
Especial	27$000 a	28$000
Fina	24$000 a	25$000
Peneirada	20$000 a	21$000
Grossa	17$000 a	18$000
FRANGOS		
Um	3$500 a	6$500
FARELLO		Por sacc de 35 ks.
Farello	6$000 a	6$500
Farellinho	7$000 a	7$500
Remoido	8$000 a	9$000
Triguilho	7$500 a	8$000
GAZOLINA		Por caixa
Diversas marcas	—	38$000
Idem idem, a granel, por litro	—	$750
GALLINHAS		
Superiores	7$000 a	9$000
Degulares	6$000 a	8$000
KEROZENE		Por caixa
Diversas marcas	—	34$000
LINGUIÇA		Por kilo
Mineira	—	4$000
Idem, typo portugueza	—	4$500
Paio salamise	—	3$700
Rio Grande	6$800 a	7$000
De Petropolis	3$500 a	4$500
LINGUAS		
Salgada, por kilo	2$500 a	3$000
Fumeiro, uma	3$000 a	3$200
Secca, uma	3$200 a	3$400
LEITE CONDENSADO		Caixa com 48 latas
Estrangeiro	127$000 a	128$000
Divs. marcas	70$000 a	75$000
LOMBO DE PORCO		
Especial, kilo	3$000 a	3$200
Superior, kilo	2$800 a	2$900
Regular, kilo	2$700 a	2$800
MATTE		Por kilo
Paraná	1$000 a	1$100
MASSA DE TOMATE		
Nacional, lata	1$000 a	1$050
Estrangeira	—	$800
MANTEIGA		Por kilo
Especial, lata de 5 kilos	8$500 a	8$800
Idem, lata de 10 kilos	8$500 a	8$800
Idem, sem sal	8$600 a	9$000
Regular, baixa	7$800 a	8$200
Em lata de ½ kilo	5$000 a	5$200
MILHO		Por 60 kilos
Superior, vermelho novo	25$000 a	27$000
Misturado ou regular	22$000 a	23$000
Branco secco, sem mistura	23$000 a	27$000
OVOS		
Duzia	3$200 a	3$600
POLVILHO		Por kilo
Especial	$400 a	$600
Superior		Nominal
PAIO		Por kilo
Mineiro	—	5$500
Rio Grande	6$000 a	6$700
PRESUNTO		Por kilo
Paulista, especial	6$500 a	7$000
Idem regular	5$000 a	6$000
Mineiro	—	6$000
Paraná	5$500 a	6$000
Rio Grande	—	6$000
Especial	2$600 a	2$500
Typo italiano	6$300 a	7$000
Regular	2$000 a	2$200
SAL		
Fino, estrang., caixa com 12 vidros	21$000 a	33$000
Idem, nac., idem	24$000 a	25$000
Moído, por sacco de 60 kilos	—	12$000
Grosso, idem	9$500 a	10$000
Saquinho de 2 kilos, nacional	—	$800
Idem estrangeiro	—	1$600
TOUCINHO		Por kilo
Especial	3$600 a	4$700
Superior	2$300 a	2$400
De fumeiro	3$000 a	3$ 90
VINAGRE		Barril de 80 lts.
Estrangeiro		Nominal
Nacional	26$000 a	28$000
VINHO TINTO		Barris de 100 litros
Nacional	90$000 a	100$000
Alvarelhão	280$000 a	290$000
Verde	280$000 a	290$000
Virgem	280$000 a	290$000
VELAS		Caixa com 24 pacotes
Esplendor	38$000 a	39$000
Matarazzo	38$000 a	39$000
Pequenas idem	—	13$000
XARQUE		Kilo
Rio da Prata, patos e mantas	2$600 a	2$900
Fronteira, idem	2$400 a	2$600
Pelotas, idem	2$200 a	2$400
Mineiro, idem	1$900 a	2$000
Matto Grosso, idem	1$500 a	1$800

Chamamos a attenção dos nossos leitores do interior para os preços correntes do "Correio da Manhã" que são diariamente rubricados.

FALLENCIAS E CONCORDATAS

O juiz da 4ª vara civel homologou a concordata extinctiva offerecida por Alberto Pereira Pinto, offerecendo 20 o|o a seus credores.

— O juiz do civel denegou a concordata requerida por Naum Fisbein, que teria sido declarado fallido, mandando proseguir a fallencia.

MERCADO DE TRIGO

BUENOS AIRES, 27.

Fechamento:

	Hoje	Anterior
Preço por 100 ks.:		
Para entrega em janeiro	11.25	11.30
Para entrega em fevereiro	11.25	11.30
Para entrega em para março	11.35	11.40
Mercado	Estavel	Accessivel
Disponivel — Typo Barletta, para o Brasil	11.90	11.90
Chicago. — Preço por bushel:		
Para entrega em maio	1.41,25	—
Para entrega em julho	1.33,00	—

ALFANDEGA

MEZ DE DEZEMBRO

Renda do dia 28:	
Em ouro	293:779$261
Em papel	191:727$096
Total	485:506$357
Renda de 1 a 28 do corrente	10.964:970$191
Em egual periodo de 1925	10.745:300$336
Differença a maior em 1926	219:669$855

Directoria Geral da Propriedade Industrial

DIA 22 DE DEZEMBRO DE 1926.

Francisco Lopes & Cia. José Scarrone, Octavio Camargo da Cunha, Arthur Stilpen, Tilk e Schendel (2 requerimentos) e Moreira & Cia. (2 requerimentos). — Lavre-se o termo.

Almeida Lisboa & Ca. Limted. — Concedo o prazo. Lavre-se o termo.

J. Baptista Ferrera e J. Baptista Sobrinho. — Publiquetse a descripção.

Baitoni Napoli & Cia. The Aeolian Company Caprotti, José Barbosa de Oliveira, José de Camargo Barbosa, William T. Wirght e Paul August Godfried Messchaert. — Deferido.

Vicente Zagatti e Dante Richetti & Cia. (opposto ao pedido de privilegio depositado sob o n. 3.085 por Luiz Bonaldi), Eurico de Barros e Wilhelm Kiel. — Junte-se ao processo.

Luiz Sica e Guilherme Eichhorn. — Dê-se vista.

Leclerc & Cia. (2 requerimentos) e Momsen & Harris (2 requerimentos). — Expeçam-se guias.

José Cavalcante Fernandes. — Preste [illegible]entos.

Schering do Brasil Limited. — Dê-se certidão.

João Monuel de Carvalho Santos — Adresente amostra.

Ernesto Meyer de Moura. — Apresente novos desenhos de accordo com o art. 41, § 3º. do Dec. n. 16.264, de 1923.

Honorio Antunes Pereira. — Annote-se a transferencia e dê-se certidão.

Montenegro & Castello Branco. — Junte-se procuração.

Forum transferidas as patentes numeros 14.136 e 14.593 da "Elca" (Empreza de Limpeza de Caixas d'Agua S|A) para a "Elca" (Companhia Brasileira de Saneamento Hydraulico).

PEDIDOS DE PATENTE DE MELHORAMENTOS

Dr. Astrogildo Freire de Aguiar, para melhoramentos introduzidos na invenção de "um novo pincel hygienico de barbear, com borracha mudavel", já privilegiada pala patente n. 15.265, de 31 de Dezembro de 1925. (2 pedidos). — Deferido.

PEDIDOS DE PRIVILEGIO

N. V. Philips' Gloeilampenfabrieken, para "aperfeiçoamentos em condensadores ou a elles relacionados". — Deferido.

International General Electric Company, Incorporated, para "aperfeiçoamentos em apparelhos electricos de governo a distancia. — Deferido.

International General Electric Company, Incorporated, para "aperfeiçoamentos em obturadores de rectificadores de arco de mercurio". — Deferido.

N. V. Philips' Gloeilampenfabrieken, para "processo e installação aperfeiçoados para produzir simultanea ou successivamente, luz de differentes côres por meio de um tubo de descarga com uma columna de luz positiva". — Deferido.

Magazine Repeating Razor Company, para "aperfeiçoamentos em navalhas debarba com cabo que serve de estojo para laminas de sobresalente". — Deferido.

Manoel Tunes, para "um dispositivo protector para lança-perfumes e semelhantes, denominado Securitas". — Deferido.

Maxwell Axsom West e George Edward, para "garra para cabos de espia". — Deferido.

Willy Reiche, para "um processo aperfeiçoado de fabricação das peças do fecho para lança-perfumes e recipientes analogos". — Deferido.

Johann Schulze, para "uma nova composição de massa ou argamassa destinada a construcções civis e outros fins". — Indeferido.

Guilherme Victor, para "um novo material constituido por uma massa especial, sem cimento armado com madeira, para construcções civis". — Indeferido.

Francisco Lentz de Araujo, para "dormentes economicos, de duração permanente, para estradas de ferro e congeneres". — Indeferido.

Fausto Antonio Rossi, para "Emprego do piri no preparo de estuques ou de divisões internas de casas". — Indeferido.

Aluizio Pacheco Ferreira, para "um novo systema de juncção de trilhos para estradas de ferro". — Indeferido.

PEDIDOS DE REGISTRO DE MARCAS

Companhia Souza Cruz, da marca "Fantoches", para distinguir artigos da classe 42. — Registre-se.

Granado & Cia. da marca "Prophylal", para distinguir artigos da classe 3. — Registre-se.

Wilhelm Kiel, da marca "Brasil-Allemanha", para distinguir artigos da classe 50 lettra j. — Registre-se.

Manoel F. Pina, da marca "Delicioso Matte Santa Cruz", com um rotulo com uma cruz e as lettras M F P, para distinguir artigos da classe 41. — Registre-se.

David & Cia. da marca "David-Ko-Ko-No Ric", para distinguir artigos da classe 50 lettra j. — Registre-se.

David & Cia. da marca "David", para distinguir artigos da classe 50 lettra j. — Registre-se.

Grande Manufactura de Fumos e Cigarros "Castellões" S|A. da marca

"Plus Ultra", para distinguir artigos da classe 41. — Registre-se.
Corrêa & Cia. da marca "Novidade", para distinguir artigos da classe 50 letra j. — Registre-se, considerando-se como distinctiva a fórma representação da marca.

JUNTA COMMERCIAL

Acto de 23 de Dezembro de 1926.

CONTRACTOS.

De J. Silva & Pinho, firma composta dos socios solidarios, Antonio Silva Pinho e Joaquim da Silva Pinho, para o commercio de carvão etc. á rua Barão de Guaratiba n. 20, com capital de 20:000$, prazo indeterminado.

De Serafim Vallandro & Comp. firma composta dos socios solidario, Serafim Vallandro e do socio de industria, Martiniano Augusto Loureiro, para o commercio de commissões etc. á rua do Acre n. 66, com capital de 30:000$, prazo indeterminado.

De Alvaro Silveira & Comp. firma composta dos socios solidarios, Francisco Antonio Alvaro Silveira e dos socios de industria, Dona Maria Amelia Silveira e Dona Lucilia Silveira, para o commercio de preparações pharmaceuticas etc. á rua 2 de Dezembro n. 37, com capital de 6:000$, prazo indeterminado.

De Amadeu Ferreira & Comp. firma composta dos socios solidarios, Victoriano Ferreira, para o commercio de commissões etc. á rua da Candelaria n. 93, com capital de 20:000$, prazo indeterminado.

De Braz da Silva & Oliveira, firma composta dos socios solidarios, Victor Braz da Silva e Roberto Fernandes de Oliveira, para o commercio de roupas feitas, á rua dos Invalidos n. 118, com capital de 30:000$, prazo indeterminado.

De Empreza de Exploração de Areaes Limitada, firma composta dos socios solidarios, Victorio Cresta, Arnaldo Birmann e Colombo Mengarelli, para o commercio de exploração de areias na Ilha do Governador, com capital de 45:000$, prazo 5 annos.

De Martins, Gomes & Silva, firma composta dos socios solidarios, Antonio Pereira de Mattos, José Gomes da Costa, Alvaro Dias da Silva, para o commercio de casa de pasto, á rua D. Manoel n. 78, com capital de [illegible], prazo indeterminado.

De Marques & Rezende, firma composta dos socios solidarios, Antonio Marques de Rezende e João Corrêa da Silva, para o commercio de botequim, á Estrada do Nazareth n. 754, com capital de 20:000$, prazo indeterminado.

De Tavares & Fernandes, firma composta dos socios solidarios, Samuel Tavares da Silva e Manoel Antonio Fernandes, para o commercio de alfaiataria etc. á rua Gonçalves Dias n. 60, com capital de 10:000$, prazo indeterminado.

De Marun Edde & Filhos, firma composta dos socios solidarios, José Marun Edde, Jorge Marun Edde e Marun Edde, para o commercio de fazendas etc. á rua Haddock Lobo n. 59, com capital de 30:000$, prazo indeterminado.

De Colucci & Aristides, firma composta dos socios solidarios, Lourenço Colucci e Aristides da Silva Magalhães, para o commercio de barbearia, á rua Republica do Perú n. 77, com capital de 115:000$, prazo 3 annos.

De João Moreira da Fonseca & Comp. firma composta dos socios solidario, João Moreira da Fonseca e do socio commanditario, Alfredo Pereira Mendes, para o commercio de ourivesaria, á rua do Mattoso n. 3, com capital de 40:000$, prazo indeterminado.

De J. Fernandes & Rodrigues, firma composta dos socios solidarios, José Fernandes e José Rodrigues, para o commercio de botequim, á rua Marquez de Sapucahy n. 93, com capital de 20:000$, prazo indeterminado.

De Sarmento & Souza, firma composta dos socios solidarios, Antonio Sarmento e Antonio de Souza, para o commercio de molhados etc. á rua São José n. 122, com capital de 20:000$, prazo indeterminado.

De Santos & Tavares, Limitada, firma composta dos socios solidarios, Bernardino Santos dos Santos e Octavio da Terra Tavares, para o commercio de café etc. á rua Senador Pompeu n. 39, com capital de 40:000$, prazo indeterminado.

De Meirelles & Comp. Limitada, firma composta dos socios solidarios Gonçalves Meirelles e Alberto Bandeira, para o commercio de fibras, á rua 7 de Setembro n. 171, com capital de 20:000$, prazo indeterminado.

De Marques & Baptista, firma composta dos socios solidarios, Arthur Marques e Manoel Lourenço Baptista, para o commercio de botequim, á rua do Morro do Vintem n. 48, com capital de 6:000$, prazo indeterminado.

ALTERAÇÕES DE CONTRACTOS.

De Sequeira, Salgado & Comp. retira-se o socio, Octavio Ferreira recebendo a importancia de [illegible]

De Conde & Figueiredo, alterando a clausula primeira, do seu contracto social.

De Davidson, Pullen & Comp. prorogando o prazo do seu contracto social.

De Barbosa de Oliveira & Comp. retira-se o socio, Mario da Costa Seidl, recebendo a importancia de 100:000$, continuando a sociedade com os demais socios.

De Pinto, Fontes & Comp. retira-se o socio, Domingos de Souza Fontes recebendo a importancia de 10:000$, a firma social fica modificada para Castro, Machado & Comp.

DISTRACTOS

De Pires & Mendes, retira-se o socio, Antonio Vieira Mendes recebendo a importancia de 10:000$, ficando com o activo e passivo o socio, Manoel Joaquim Pires na importancia de 10:000$000.

De Teixeira & Vasconcellos, retira-se o socio, Alexandre Pereira de Vasconcellos recebendo a importancia de 6:200$, ficando com o activo e passivo o socio, José Teixeira de Carvalho na importancia de 3:300$000.

De Annes & Accurcio, retira-se o socio, Antonio Manoel Annes recebendo a importancia de 13:673$390, ficando com o activo e passivo o socio, Antonio Accurcio Mendes na importancia de 11:113$390.

De Mello, Figueira & Comp. pelo fallecimento do socio, Eugenio da Silva Borges recebendo seus herdeiros a importancia de 26:000$, ficando o socio, dr. Mario de Lucena recebendo a importancia de 14:000$, ficando com o activo e passivo os socios, José Pereira de Mello e Manoel Figueira da Silva Mello.

FIRMAS INDIVIDUAES

De Nespole Carmine, para o commercio de seccos e molhados, á rua Haddock Lobo n. 31, com capital de 20:000$000.

De Leonel L. Christino, para o commercio de fazendas etc. á rua Sadura da Silva n. 287, com capital de [illegible]

De M. S. Brandão, para o commercio de perfumarias etc. á rua do Riachuelo n. 367, com capital de 20:000$000.

De Cecil B. Borer, para o commercio de constructor etc. á Avenida Rio Branco n. 117 e 121, com capital de 50:000$000.

De Leonel Soares, para o commercio de commissões etc. á rua Gonçalves Dias n. 40, com capital de 25:000$000.

De Leopoldo de Capanema, para o commercio de fabricação de tijolos, á Estrada do Paraná n. 356, com capital de 25:000$000.

MOVIMENTO DO PORTO

ENTRADAS DE HONTEM

De Caravellas e escs., vapor nacional "Iraty", á Pereira Carneiro & C. Limitada.

De Porto Alegre e escs., vapor nacional "Itaipú", á Pereira Carneiro & C. Limitada.

De Baltimore e escs., vapor inglez "Terpieve", á C. N. Lloyd Brasileiro.

De Buenos Aires e escs., vapor dinamarquez "Argentina", á Cumming Young.

De Porto Alegre e escs., vapor nacional "Itaquera", á Lloyd Nacional.

De Santos e escs., vapor nacional "Santos", á C. Lloyd Brasileiro.

SAIDAS DE HONTEM

Para Buenos Aires e escs., vapor americano "Satartia".

Para Porto Alegre e escs., vapor nacional "Borborema".

Para Macáo e escs., vapor nacional "Una".

Para Porto Alegre e escs., vapor nacional "Commandante Vasconcellos".

Para Buenos Aires e escs., vapor inglez "Vandyck".

Para Porto Alegre e escs., vapor nacional "Itaipava".

Para Belém e escs., vapor nacional "Commandante Vasconcellos".

Para Buenos Aires e escs., vapor argentino "Fluminense".

Para Santos, vapor nacional "Guarany".

MARITIMAS

VAPORES ESPERADOS

Rio da Prata, "Baden" . . . 29
Portos do norte, "Belém" . . . 29
Rio da Prata, "Bahia" . . . 29
Nova York, "Western World" . . . 31

Janeiro:

Rio da Prata, "Duplex"
Nova York, "Portuguez Prince"
Rio da Prata, "Malte"
Rio da Prata, "Andes"
Rio da Prata, "Cap Norte"
Bordeaux e escs., "Massilia"
Rotterdam e escs., "Zeelandia"
Rio da Prata, "America"
Rio da Prata, "Sierra Cordoba"
Rio da Prata, "Pincio"
Rio da Prata, "Desna"
Nova York, "Campinas"
Londres e escs., "Highland Lock"
Nova York, "Europa"
Rio da Prata, "Reina Victoria Eugenia"
Rio da Prata, "Pan America"
Hamburgo e escs., "Bilbáo"
Rio da Prata, "Ceylan"
Bremen e escs., "Sierra Morena"
Portos do sul, "Itapuan"
Havre e escs., "Desirade"
Portos do norte, "Campeiro"
Genova e escs., "Alsina"
Rio da Prata, "Giulio Cesare"
Finlandia e escs., "Bayard"
Rio da Prata, "Hoedic"

VAPORES A SAIR

Recife e escs., "Borborema"
Recife e escs., "Itaipé"
Pelotas e escs., "Itaipava"
Hamburgo e escs., "Baden"
Rotterdam, "Zyldyk"
Helsingfors e escs., "Lima"
Havre e escs., "Hoedic"
Montevidéo e escs., "Jaguaribe"
Laguna e escs., "Providencia"
Montevidéo e escs., "Santos"
Penedo e escs., "Iris"
Porto Alegre e escs., "Itapura"
Porto Alegre e escs., "Jacuhy"
Santos e escs., "Itaquera"
Aracajú e escs., "Itaituba"
Rio da Prata, "Liege"
Laguna e escs., "Manoel Loureiro"
Rio da Prata e escs., "Western World"
Santos, "Belém"
Porto Alegre e escs., "Marcilio"
Santos e escs., "Itapuca"
Ponta d'Areia e escs., "Sumaré"

Janeiro:

Santos e escs., "Malte"
Nova Orleans e escs., "Atlaia"
Paraty e escs., "Diamantino"
Genova e escs., "Lapa"
Santos, "Ruy Barbosa"
Bahia e escs., "Commandante Ripper"
Porto Alegre e escs., "Pyrineus"
Recife e escs., "Aracaty"
Southampton e escs., "Andes"
Hamburgo e escs., "Cap Norte"
Rio da Prata e escs., "Massilia"
Rio da Prata, "America"
Rio da Prata e escs., "Zeelandia"
Pará e escs., "Itaberá"
Bahia e escs., "Sierra Cordoba"
Genova e escs., "Pincio"
Liverpool e escs., "Desna"
Bahia e escs., "Reina Victoria Eugenia"
Porto Alegre e escs., "Commandante Capella"
Rio da Prata e escs., "Highland Lock"
Nova York e escs., "Parnahyba"
Havre e escs., "Zeelandia"
Cabedello e escs., "Campinas"
Nova York e escs., "Pan America"
Rio da Prata e escs., "Sierra Morena"
Aracajú e escs., "Itapuan"
Liverpool e escs., "Alsina"
Rio da Prata e escs., "Desirade"
Nova York e escs., "Sardian Prince"
Genova e escs., "Giulio Cesare"
Porto Alegre e escs., "Campeiro"
Belém e escs., "Manáos"
Manáos e escs., "Macapá"

Morreu repentinamente em viagem

Hontem, á tarde, foi removido da necroterio da Estrada de Mauá para o necroterio do Instituto Medico Legal, o cadaver de Bernardino Gonçalves de Oliveira Bastos, portuguez, de 55 annos de idade, casado, morador á rua Bittencourt numero 13, em Marity, que falleceu em viagem, entre as estações de Amorim e Bomsuccesso.

Bernardino vinha com destino ao Hospital de Beneficencia Portugueza, quando a morte o surprehendeu.

Examinava uma arma e esta disparou ferindo um menor

A's 6 horas da manhã de hontem, no deposito de pães da rua Frei Caneca n. 46, encontrava-se o seu proprietario, sr. Antonio Ferreira, examinando uma arma de fogo, quando esta disparou, indo o projectil attingir a coxa esquerda do menor Waldemar Barbosa, de 11 annos de idade, filho de Carivaldo Barbosa, residente á rua General Bruce n. 273.

O menino teve os soccorros da Assistencia e a policia do 16º districto registrou o facto.

Tentou suicidar-se ingerindo arnica

Emilia Corrêa Brasil Borba, casada, e residente á rua Barão de São Felix n. 139, casa I, tentou contra a existencia, ingerindo uma grande dose de arnica.

Os motivos que a levaram a assim proceder não são conhecidos, pois a mesma, não quiz fazer declaração alguma, a respeito.

A Assistencia, chamada, compareceu ao local, pondo Emilia fóra de perigo.

A policia do 8º districto tomou conhecimento do facto.

O chefe da Inspectoria Fiscal das Estradas de Ferro no Rio Grande do Sul tentou passar um grande contrabando

Porto Alegre, 28 (Do correspondente) — O sr. Leoncio Maia, chefe do serviço de repressão do contrabando neste Estado, apresentou ao dr. Augusto Siqueira, delegado fiscal, a representação que abaixo reproduzimos.

Conversando com o representante desta folha, declarou o sr. Leoncio Maia que não tem motivos para suspeitar da cumplicidade nesse escandaloso caso de mais nenhuma pessoa além das que se acham citadas na denuncia, na qual apenas se limitou a apontar um responsavel. A representação é a seguinte:

"Illmo. sr. dr. delegado fiscal do Thesouro Nacional neste Estado. — Participo a v. s., para os devidos fins, que hoje, ás 11 horas mais ou menos, estando no armazem A 4, do Cáes do Porto, fui procurado pelo dr. Aristoteles Pereira, chefe da Inspectoria Fiscal das Estradas de Ferro neste Estado, que se fazia acompanhar de Eurino Ribeiro, o qual me disse que desejava embarcar uma mala contendo livros e papeis de serviço da repartição que dirige, os quaes lhe foram remettidos de Santa Maria pelo engenheiro fiscal Evandro Ribeiro. Tratando-se de um chefe de repartição federal e de um volume contendo material de serviço publico, como me foi allegado, e ainda porque o dr. Aristoteles me declarou haver perdido a chave da alludida mala, autorizei o guarda de serviço no armazem da Viação Ferrea a despachar a mala independente de exame.

Ao meio dia, fui procurado pelo guarda Mathias Eduardo Keller, o qual me declarou que o conferente João Waldemar Prestes denunciára que o chefe da Inspectoria Fiscal das Estradas de Ferro, Aristoteles Pereira descarregou a mala que não fôra aberta na firma Barmainon Guini Curiel, estabelecida á rua General Andrade Neves, 100 a 102, nesta Capital. Fiz immediatamente cercar a casa denunciada e procurei o dr. Aristoteles Pereira na repartição que dirige, o qual me declarou um tanto nervoso que poderia ficar tranquillo porque não era exacta a denuncia que recebera.

Indagando, porém, do paradeiro da mala, que não mais se encontrava em sua residencia, se recusou a indicar-me ou acompanhar-me ao local onde deveria estar (sua residencia), allegando muito serviço. Em seguida, com o consentimento dos socios da firma Barmainon Guini Curiel, procedi a uma busca nesta casa commercial, encontrando no porão a mala que fôra desembarcada na estrada de ferro, a qual constatei conter tecidos de sêda estrangeira em peça, effectuando a apprehensão do volume e das mercadorias, conduzindo-as para a Alfandega afim de ser instaurado o competente processo. Os srs. Pery Tel Ferreira, encarregado do armazem da Viação Ferrea, reconhecem e affirmam ser a mala apprehendida a que foi conduzida e entregue pelo dr. Aristoteles Pereira, emquanto que o camaroteiro Estevão Frias declarou perante a inspectoria da Alfandega que a mala procedia de Sant'Anna do Livramento e sempre viajou a seu cargo, vinha o referido engenheiro [illegible] Frias [illegible] Horacio da Cunha Vargas e o guarda da policia aduaneira Mathias Eduardo Keller, sendo que a denuncia me foi trazida pelo conferente João Waldemar Prestes, da Alfandega de Porto Alegre, dezembro de 1926 — *Leoncio Martins Maia*, 1º escripturario encarregado do serviço de repressão de contrabando".

UM CASO SENSACIONAL NA PRAÇA DE NICTHEROY

Uma fallencia, um flagrante e uma serie de complicações...

A' rua Coronel Gomes Machado n. 31, em Nictheroy, installou-se não ha muito tempo, uma casa commercial, cuja firma, L. Santos & C., vendia, em alta escala, artefactos para automovel e outros artigos congeneres, fazendo, além disso, outros negocios mais vultosos, que chegavam até a inspirar desconfianças.

O negocio, pelo que se observava, ia de vento em pôpa e muita gente até invejava aquelle progresso fantastico... Mas o mysterio foi desvendado de um dia para outro, ante a fallencia que acaba de decretar o juiz da 2ª vara de Nictheroy, dr. Julião de Macedo Soares. E o que se achava no estranho estabelecimento foi arrolado, sendo o predio interdictado.

No processo de fallencia o juiz nomeou depositario da massa o sr. Antonio Lima de Oliveira Junior, sendo syndico a rua Benjamin Constant. Dias depois, essa firma foi scientificada de que na citada casa entravam e saiam pessoas estranhas, muitas das quaes conduziam embrulhos, inclusive uma machina de escrever, razão pela qual deu queixa á policia, sendo aberto inquerito na delegacia de capturas.

Marcado dia e hora para uma diligencia no estabelecimento fallido, o depositario não appareceu, nem mandou dizer por que assim procedia.

E hontem, á tarde, nova noticia se propalou nos meios commerciaes, dando uma nota de escandalo: no interior da casa interdictada havia gente estranha.

O syndico da massa e outras pessoas, avisadas do estranho facto, foram á delegacia de capturas e deram conhecimento do occorrido ao capitão Octavio Ramos.

A autoridade e as demais pessoas dirigiram-se então para á casa em questão, sendo autoado em flagrante o cavalheiro que lá se achava, isto é, o sr. Djalma da Costa Rodrigues, estabelecido nesta capital com casa de armarinho, á rua do Cattete. Na delegacia, explicou elle o motivo de sua presença ali. Era credor, disse, de L. Santos & C., da importancia de 3:000$000. Ha dias, essa firma lhe vendera o estabelecimento por essa importancia, cavalheiro meteu a mão no bolso tendo passado o recibo. A' pergunta do delegado, se elle não sabia que a casa estava fallida e o tirou um traslado de procuração da firma fallida, exhibindo-o á autoridade, e na qual era autorizado a entrar na mencionada casa afim de retirar as mercadorias que ali se achavam. A data é posterior á fallencia e o papel nem sequer tem um carimbo que podesse restabelecer a sua authenticidade.

O delegado vae enviar os autos do flagrante ao juiz competente.

OS QUE ADQUIRIRAM IMMOVEIS

Dr. Honorio Hermetto Carneiro da Cunha, predio á rua da Corcata n. 23, por 55:000$000.

Maria Rodrigues da Silva, metade da vaenida situada á rua Conde de Leopoldina n. 16, por 20:$000$000.

José Lima Prado, terreno á rua Virgina Vidal, por . . . . 2:000$000.

Alvaro da Silva Maia, terreno á rua Figueira, por 9:000$000.

Manoel Antonio Abrunhosa, predio á rua Assis Bueno n. 27, por 18:000$000.

Benjamin dos Santos, terreno á rua Barão de Petropolis, por 1:500$000.

Leandro Agostinho de Lemos, terreno no Caminho do Padre, por 10:000$000.

Dr. Antonio Ribeiro da Silva Vasconcellos, predio á rua do Ouvidor n. 21, por 250:000$000.

Jacintho Tollel, terreno á Avenida Paulo de Frontin, por . . . 36:000$000.

Alfredo Coelho de Figueiredo e Joaquim Marques de Oliveira Filho, terreno á rua Visconde do Pirajá, por 48:500$000.

Carlos da Silva, terreno á rua Farme de Azevedo, por 7:000$000.

Alexandre Pereira do Espirito Santo, terreno á rua Souza Barros, por 6:000$000.

Idalecia Tupinambá de Castro, terreno á rua Caruarú, por . . 6:750$000.

Mary Abud Saide, terreno á rua Domicio da Gama, por . . . 12:000$000.

Euphrosina Candida Cabral, terreno á rua Teixeira de Carvalho, por 12:000$000.

Anna Henrique Martins, terreno á rua Barão de Petropolis, por 1:500$000.

Benjamin C. de Carvalho, terreno á rua Barão de Petropolis, por 1:500$000.

Antonio Paulino da Silva, terreno no Caminho do Sacco, por . 2:000$000.

Manoel Ferreira Machado, terreno á Estrada Vicente de Carvalho, por 1:375$000.

Francisco Martins de Aguiar, terreno á Estrada Vicente de Carvalho, por 1:357$000.

ISENÇÃO DE DIREITOS

O ministro da Fazenda concedeu isenção de direitos para o material destinado á Companhia Radiotelegraphica Brasileira.

Um navio que arriba com peste a bordo

Por determinação das autoridades da Saude do Porto, foi hontem, á tarde, rigorosamente desinfectado o vapor allemão "Cuba", á cujo bordo, como noticiamos, se registraram dois casos de peste bubonica.

SECÇÃO LIVRE

CENTRO DE COMMERCIO E INDUSTRIAS DE MATERIAES DE CONSTRUCÇÃO

RUA LUIZ DE CAMÕES, 36, sob

De ordem do sr. Presidente; convido todos os socios quites a comparecerem á assembléa geral ordinaria, que se realiza nesta secretaria, quinta-feira, 30 do corrente, ás 7.30 e 8.30 horas da noite, em 1ª e 2ª convocações, respectivamente, para leitura e discussão do parecer da commissão de contas, eleição de directoria e interesses sociaes.

Rio, 27 de Dezembro de 1926.

Oliveira Filho,
1º Secretario.

(B 10130)

BANCO DOS FUNCCIONARIOS PUBLICOS

RUA DA QUITANDA 7

A contar de 1º de janeiro proximo futuro, ficam suspensas as transferencias de acções deste Banco, até se iniciar o pagamento do dividendo relativo ao 2º semestre do corrente anno.

Rio de Janeiro, 28 de dezembro de 1926. — *Carlos Augusto Naylor Junior* — director-presidente.

(15154)

PURO LINHO

Corte 12$000

"A NOBREZA" está vendendo um córte de puro linho belga, para vestido em lindas côres, a 12$000. Largura um metro. Linho superior, qualidade belga, do melhor fabricante.

A NOBREZA

95, RUA URUGUAYANA, 95

O negocio do vovô

Iniciei a minha vida como jornalista no "Jornal do Commercio" e nelle trabalhei alguns annos. Já não era mais o prestigioso "quinto poder", que derrubava, na monarchia, os ministerios com uma "varia"; porém ainda a figura respeitavel de José Carlos Rodrigues lhe assegurava um alto valor. Muito moço, tendo feito o meu nome pelas columnas do velho orgão, guardei-lhe sempre grande sympathia, que hoje, deante da sua horrorosa decadencia, do seu aviltamento, póde-se dizer, se transmuda numa immensa piedade.

O vovô foi parar pela força das circumstancias ás mãos do sr. Felix Pacheco. Essa creatura, que perdeu a minha estima pelo seu modo de agir, nunca fruiu, no meu modo de entender, conceito de talentoso e habil. Sempre o julguei um poeta de decima quinta classe, letra X, meio umbilical e meio obstetrico, horivelmente suburbano, e um politico de raposices estaduaes... Jamais lhe emprestei tambem qualidades de elegancia e de bôa sociedade. O seu aspecto de batrachio, as suas roupas cascadurenses, as suas meias verdes, o seu francez de vigesima quinta ordem e o seu geitinho de dar a mão no alto, fingindo "chic", tudo isso já o classificára no meu espirito como um perfeito "rastá". Mas eu o reputava honesto e incapaz de praticar uma negociata, embora capaz de pequenas deslealdades perversas e de querer derrubar todos quantos de cuja sombra se arreceava.

Hoje em dia, esse pobre homem perdeu para mim até isso. E posso falar de cabeça erguida, porque o desafio a apontar uma cavação, ou um negocio escuro feito por mim em qualquer tempo. Tudo quanto possuo tem sido ganho com o meu esforço e com a minha penna. Nunca herdei de ninguem nem pretendo herdar. Não recebi, jamais, dotes ou presentes. E o pão que se come na mesa do meu lar é aquelle que o meu trabalho de jornalista, de homem de letras, de funccionario e de advogado colhe com o seu mourejar, não é o que falta á mesa dos exploradores, ou aos cofres da nação.

Ultimamente, os jornaes têm publicado o teôr das escripturas e contractos entre o Banco do Brasil e o "Jornal do Commercio."

Por elles se vê que aquelle estabelecimento de credito, violando uma clausula dos seus estatutos, comprou por quinze mil e tantos contos o predio do "Jornal do Commercio", preço exaggeradissimo em relação ao do metro quadrado do terreno e do metro cubico de construcção na Avenida Rio Branco, onde está situado; preço exaggeradissimo ainda em relação ao do edificio da "Casa Colombo", que lhe fica fronteiro, offerecido ao mesmo banco por seis mil contos de réis!

Além disso, emquanto os proponentes do negocio da "Casa Colombo" offereciam ao Banco o aluguel mensal de cincoenta contos de réis, o "Jornal do Commercio" lhe paga, por contrato, o de vinte e cinco. Desta sorte, o instituto official de credito recebe por quinze mil e tantos contos os juros de vinte e cinco, emquanto por seis mil lhe offerecem cincoenta! E' delicioso!

Não fica sómente nisso. Esses vinte e cinco contos do aluguel mensal o "Jornal" retira unicamente da sublocação das lojas dando para a Avenida: uma em que funccionam os "guichets" da "Western Telegraph", outra com uma casa de negocios e duas com as agencias dos Telegraphos e Correios, pelas quaes o proprio governo, maior accionista do Banco, lhe paga vinte contos de aluguel!

Acham pouco? Pois escalpellemos mais a negociata. Os proprietarios actuaes do "Jornal" compraram-no vae para tres annos e pico, ou quatro, sem possuirem um dez réis de mel coado. Foi o Banco do Brasil que lhes emprestou as sommas necessarias. Reunidas estas ás de emprestimos anteriores feitos aos proprietarios tambem anteriores, aos juros antigos e aos vencidos durante o ultimo periodo, verificou-se que a empreza jornalistica devia ao Banco esses quinze mil e tantos contos. Ora, então se fez a compra e o Banco recebeu pelo seu rico dinheiro o predio do "Jornal". Desta maneira, o Banco emprestou seis mil contos, supponhamos, aos compradores, ha mais ou menos quatro annos, afim de adquirem o predio, o titulo, as machinas, os stocks, os moveis, emfim tudo quanto formava o jornal. Passase o tempo, accumulam-se juros e o Banco compra por muito mais do duplo UNICAMENTE O PREDIO, entregando de mão beijada aos felizes protegidos da sua munificencia o titulo, as machinas, os stocks, os moveis, os lucros realizados durante todo esse tempo e "tutti quanti".

Todavia indaguemos com quem o Banco do Brasil entendeu de ser tão generoso? Um dos signatarios de todos esses contractos e escripturas da maior liberalidade bancaria conhecida é, com todas as letras, o sr. Felix Pacheco, ministro de Estado das Relações Exteriores, ex-senador e ex-deputado, membro da Academia Brasileira, ex-director do Gabinete de Identificações da Policia, poetastro familiar, ex-reporter de policia, ex-alumno do Collegio Militar e famigerado autor do "Pendão da Taba Verde", unico homem que até hoje conseguiu fazer com rimas o que o sr. Carlos Maximiliano fazia em discursos e o sr. Budião de Escama ou o dr. Jacarandá fazem em comicios...

Julgue a Nação Brasileira o seu ministro, que, pobre como Job, adquire com dinheiro da propria nação um jornal e o predio, vendendo, depois elle mesmo, a ella mesma nação, o predio e ficando com o jornal gratis como simples premio do trabalho de fazer esse bello joguinho. Que a nação o julgue e que o sr. Washington Luis, em honra da sua tradicional probidade, mande annullar essa transacção, o que não é difficil.

Perdoei ao sr. Felix Pacheco, durante dezeseis annos que nos conhecemos, muita coisa. Como pela sua mão tivesse entrado para o "Jornal", quando era um rapazinho chegado da provincia sem vintem e procurando ganhar sua vida, fui-lhe sempre grato. Perdoei-lhe a trahição ignobil com que me obrigou a sahir do "Jornal do Commercio", no dia em que sentiu que eu valia, como valho, posso falar sem modestia, pelo caracter, pelo physico, pela intelligencia e pela cultura, mil vezes mais do que elle. Perdoei-lhe a cobardia de nunca ter podido votar em mim na Academia, quando varias vezes pleiteei uma de suas poltronas, chegando da ultima em que fui eleito, a dizer-me na presença do Afranio Peixoto, que não chegára a tempo á eleição porque o "dr. Bernardes não o deixára sahir do Cattete"... Perdoei-lhe, no fundo de alma, a tola pretenção com que se empavezou no passageiro cargo de ministro, não recebendo os amigos, não os attendendo nas menores cousas e tratando a todos como entes inferiores, o que me obrigou a dizer em publico algumas verdades e a cortar relações com elle. E perdoei-lhe até os pessimos versos e a descozida prosa: os sonetos umbilicaes, o "Tu só tú", o "Pendão da Taba Verde", o "hymno do Tiro de Imprensa" e os discursos de chanceller "manqué". Mas não lhe posso perdoar ter atirado á lama o nome respeitavel do "Jornal do Commercio", porque nisso commetteu um crime de lesa patria, destruindo a maior e a melhor tradição da Imprensa Brasileira.

JOÃO DO NORTE
(Da Academia Brasileira).

(*Da Folha da Noite*", de São Paulo, de 24-12-926.

EDITAES

BANCO DO BRASIL
Concurso de habilitação

De ordem do Snr. Presiden[te] declaro que, até o dia 10 de J[a]neiro de 1927, estará aberta, [na] Secção de Funccionalismo e E[x]pedição deste Banco, (Rua 1º [de] Março n. 66 — 2º andar) [a] inscripção para o concurso [ao] cargo de escripturario a titu[lo] precario e em commissão, rea[li]zando-se as provas em data [e] local prévia e opportunamen[te] annunciados.

O CONCURSO DESTINA-S[E] AO PREENCHIMENTO DE V[A]GAS NAS AGENCIAS DO BA[N]CO e constará de provas escr[i]ptas das seguintes materias:

— portuguez — redacção [de] carta commercial sobre the[ma] apresentado.

— francez — traducção de ca[r]ta commercial, sem auxilio [de] diccionario.

— inglez — idem.

— arithmetica — seis probl[e]mas.

— escripturação mercantil [—] lançamentos em geral.

— dactylographia — cópia [de] trecho impresso (5 minutos).

Nota: — Em logar da prova [de] inglez, poderá [ser] feita a do allemã[o], sendo facultativa [a] de italiano, consider[a]da extraordinaria. [O] candidato que des[e]jar ser subemettido [a] qualquer dessas pr[o]vas deverá decl[a]ral-o no requerime[n]to de inscripção.

A inscripção será resolvida m[e]diante requerimento do interess[a]do, sendo obrigatoria a menç[ão] do endereço e prévio exame [de] saude por medico da confiança [e] designação do Banco. Não se[rá] inscripto o candidato cujo indi[ce] de robustez physica não lhe pe[r]mittir supportar serviço de e[s]criptorio por 10 horas diari[as], nem o que soffrer de molest[ia] contagiosa ou outra que o i[m]possibilidade de exercer as fu[nc]ções.

Não será inscripto o candida[to] reprovado ha menos de seis m[e]zes em qualquer dos concurs[os] realizados no Banco.

O candidato approvado deve[rá] satisfazer ainda as seguintes co[n]dições, verificadas e provadas [a] juizo do Banco, antes da n[o]meação:

Idoneidade moral: — entre[ga] de, pelo menos, dois attestados [de] conducta passados pelas firmas [ou] emprezas onde houver trabalha[do], e, na falta, abonação de conduc[ta] por duas pessoas do respeitabil[i]dade;

idade minima de 18 annos [e] maxima de 29 annos incompl[e]tos: — certidão do registro civ[il] feito em devido tempo, ou, [na] falta, a de baptismo;

Serviço militar: — apresent[a]ção da caderneta de reservis[ta] do Exercito ou da Armada [e] documento suppletorio. Quan[do] a não possuir ou não estiver, p[or] qualquer dos motivos previst[os] em lei e já reconhecidos pel[as] Autoridades Militares competen[tes], isento do serviço milita[r] assignará compromisso de apr[e]sentar a caderneta dentro de [seis] mezes, contados da data da po[s]se, sem prejuizo dos serviços [do] Banco, sob pena, na falta, de s[er] cancellada a nomeação;

Carteira de identidade da P[o]licia — modelo internacional: [—] Deverá ser apresentada.

Retratos: — Entrega de tre[s] com as dimensões de 0,03 x 0,0[4].

O candidato approvado que n[ão] satisfizer qualquer das condiçõ[es] enumeradas, a juizo do Banc[o], não poderá ser nomeado.

Fica de nenhum effeito a a[p]provação em concurso, desde q[ue] a nomeação do candidato não [se] verifique dentro de um ann[o], contado da data da realização.

A posse se verificará dentro d[e] trinta dias contados da data d[a] nomeação, sob pena, na falta, d[e] cancellamento desta e da appr[o]vação em concurso.

Rio de Janeiro, 28 de Dezemb[ro] de 1926.

Rodolpho Ambronn,
Gerente.

(1515[?])

MOVIMENTO MARITIMO

Companhias de navegação

MALA REAL INGLEZA
Av. Rio Branco, 51-55. Tel. Norte 8000.

HAMBURGO SUDAMERIKANISCH (Theodor Wille & C.)
Av. Rio Branco, 79. Tel. Norte 41.

SUD-ATLANTIQUE ET CHARGEURS REUNIS
Av. Rio Branco, 11-13. Tel. Norte 6207.

NAVIGAZIONE GENERALE ITALIANA
Av. Rio Branco, 4. Tel. Norte 1742.

NORDEUTSCHER LLOYD BREMEN (Herm. Stoltz & C.)
Av. Rio Branco, 66-74. Tel. Norte 6121.

LLOYD SABAUDO (Tomaselli & C.)
Av. Rio Branco, 25. Tel. Norte 6415.

MUNSON LINE (Cº Expresso Federal).
Av. Rio Branco, 87. Tel. Norte 6503.

LAMPORT & Holt Ltd.
Av. Rio Branco, 21-23. Tel. Norte 6671.

LLOYD REAL HOLLANDEZ (S. A. Martinelli)
Av. Rio Branco, 106-108. Tel. Norte 5134.

SOC. GEN. TRANSPORTS MARITIMES (Cº. Commercial e Maritima)
Av. Rio Branco, 16. Tel. Norte 5701.

CIA. TRANSATLANTICA HESPANHOLA
Passagens: Pereira Carneiro & C. — av. Rio Branco, 710. Tel. Norte 4652.
Cargas: Corretor C. Coutinho — praça Mauá, 1. Tel. Norte 5443.

COSULISH TRIESTE (S. A. Martinelli).
Av. Rio Branco, 106. Tel. Norte 5134.

LLOYD BRASILEIRO
Passagens: Av. Rio Branco, 7. Tel. Norte 4046.
Cargas e Informações: rua do Rosario, 2 a 22. Tel. Norte 1401 e 4041.

CIA. NAC. DE NAVEGAÇÃO COSTEIRA
Passagens: Visconde de Inhauma, 84. Tel. Norte 55.
Cargas e informações: Av. Rodrigues Alves, 303 a 331. Tel. Norte 6240.

PEREIRA CARNEIRO & C.
Av. Rio Branco, 112. Tel. Central 4652.

LLOYD NACIONAL (S. A. Martinelli).
Av. Rio Branco, 106, 2º andar. Tel. Norte 5134.

Vapores de passageiros e mixtos (Estrangeiros)

ALMANZORA — Entre Recife e Madeira, onde é esperado a 29.
ANDES — Em Buenos Aires. Partirá hoje para o Brasil e Europa.
ARLANZA — Entre Lisboa e Madeira, onde passará a 29.
AVON — Em Southampton.
AMERICAN LEGION — Em N. York. Partirá a 1 jan. para Am. do Sul.
AMMIRAGLIO BETTOLO — Entre Rio e Genova.
ANTONIO DELFINO — Em Hamburgo.
AMERICA — Entre Buenos Aires e Rio, onde passará a 3, rumo de Genova.
ALSINA — Entre Almeria e Rio, onde é esperado a 6 de janeiro.
ATLANTA — Em Buenos Aires. Partirá a 30 para Trieste e escalas.
AURIGNY — Passará hoje em Leixões, rumo da America do Sul.
BELLE ISLE — No Havre, de onde partirá a 31 para a America do Sul.
CONTE VERDE — Em Genova. Partirá a 7 jan. pª America do Sul.
CEYLAN — Em Buenos Aires. Partirá a 30 para Havre e escalas.
DESNA — Em Buenos Aires.
DEMERARA — Passará hoje em Lisboa, rumo da America do Sul.
DESEADO — Entre Rio e Lisboa, onde é esperado a 4 de janeiro.
CAP NORTE — Entre Buenos Aires e Rio, onde passará a 2 rumo de Hamburgo.
CAP POLONIO — Em Hamburgo.
DARRO — Em Liverpool.
DUCA D'AOSTA — Entre Barcelona e Rio, onde é esperado a 3 de jan.
DUCA DEGLI ABRUZZI — Entre Rio e Genova, onde é esperado a 3 de janeiro.
DESIRADE — Entre Madeira e Rio, onde é esperado a 5 de janeiro.
EUBÉE — Entre Madeira e Lisboa, onde é esperado hoje.
EUROPA — Entre Dakar e Rio onde é esperado a 29.
FLANDRIA — Em Buenos Aires.
FLORIDA — Entre Rio e Las Palmas onde passará a 31.
FORMOSE — Em Buenos Aires.
FORMOSA — Em Genova.
GELRIA — Entre Recife e Las Palmas onde passará a 2 jan.
GIULIO CESARE — Entre Rio e Buenos Aires, onde é esperado a 31.
GRIX — Em Hamburgo.
HOEDIC — Entre B. Aires e Rio onde passará a 29 rumo de Havre.
INFANTA ISABEL DE BORBON — Em Barcelona.
KOELN — Em Bremen.
LUTETIA — Entre Rio e Lisboa, onde é esperado a 29.
MASSILIA — Entre Lisboa e Rio onde é esperado a 2 de janeiro.
ORANIA — Em Amsterdam.
LIPARI — Esperado a 30 no Havre.
MALTE — Entre Dakar e Rio, onde é esperado a 1 de janeiro.
MEDUANA — Em Bordeaux.
MOSELLA — Entre Rio e Buenos Aires, onde é esperado a 1 de jan.
MENDOZA — Entre Rio e B. Aires, onde é esperado a 29.
MADRID — Entre Rio e Bahia, onde passará a 30.
MONTE OLIVIA — Entre Corunha e Rio, onde é esperado a 9 janeiro.
OUESSANT — Entre Rio e Dakar onde é esperado a 2 janeiro.
PRINCIPESSA MAFALDA — Entre Rio e Dakar, onde passará a 29.
PAN AMERICA — Em Buenos Aires. Partirá amanhã para o Brasil e Nova York.
PRINCIPE DI UDINE — Entre Las Palmas e Rio onde é esperado a 31.
PLATA — Em Buenos Aires.
SOUTHERN CROSS — Entre Rio e N. York, onde é esperado a 4 jan.
PRINCIPESSA MARIA — Em Genova.
PRINCIPESSA GIOVANNA — Em Buenos Aires.
PINCIO — Em Buenos Aires. Partirá a 30 para o Brasil e Europa.
REINA VICTORIA EUGENIA — Em Buenos Aires.
RE' D'ITALIA — Em Genova.
RE' VICTORIO — Em Genova.
SIERRA CORDOBA — Em Buenos Aires. Partirá a 29 para Bremen e escalas.
MONTE SARMIENTO — Entre Rio e Vigo onde é esperado a 3 janeiro.
SIERRA VENTANA — Em Bremen.
SOFIA — Entre Napoles e Las Palmas onde passará a 29.
TOMASO DI SAVOIA — Em Genova.
TAORMINA — Em Genova.
VAUBAN — Entre Rio e Trinidad, onde passará a 4 de janeiro.
VALDIVIA — Em Genova.
VESTRIS — Entre Nova York e Barbados onde passará a 30.
ZEELANDIA — Entre Las Palmas e Recife, onde é esperado a 29.
WERRA — Entre Rio e Buenos Aires, onde é esperado a 31.
WESTERN WORLD — Esperado em Nova York a 31.
VOLTAIRE — Em Nova York.
VANDYCK — Entre Rio e B. Aires, onde é esperado a 1 janeiro.

CARGUEIROS

AMIRAL DUPRE' — A caminho do Havre.
DUPLEIX — Esperado do sul a 1 de janeiro, carregará para o Havre e Antuerpia.
CORDOBA — No Rio da Prata.
GUARUJA' — A caminho de Marselha.
IPANEMA — Em Marselha.
SEVERN — Partiu para Havre, Antuerpia, Rotterdam, Hamburgo, Londres e Liverpool.
LINOIS — Descarrega no armazem 1.
SUECIA — No Rio da Prata.
FORBIN — Entre Montevidéo e Santos.
ARGENTINA — A caminho de Hamburgo.
BILBAO — Partiu de Hamburgo a 1. Esperado a 5 de janeiro.
ESPANHA — No Rio da Prata.
PARANA' — No Rio da Prata.
RIO DE JANEIRO — Descarregando nos portos do sul.
SANTA THEREZA — A caminho de Hamburgo.
TENERIFE — Partiu de Hamburgo a 21.
VILLAGARCIA — Partiu do Rio para Hamburgo a 20.
NIEDERWALD — No Prata.
BAYERN — A caminho do Rio da Prata.
STEIGERWALD — A caminho de Hamburgo.
WASCHENWALD — Partiu de Hamburgo a 11.
BADEN — Partirá a 29 para Lisboa, Vigo e Hamburgo.
LEODIUM — A caminho de Rosario.
FORT DE DOUAMONT — A caminho de Antuerpia.
SIRIS — Partirá a 27 para Liverpool e escalas.
LUETZOW — Entre Rio e Buenos Aires.
LIEGE — Esperado da Europa a 30.
ENTRE RIOS — Partiu de Hamburgo a 18.
WASGENWALD — Partiu de Hamburgo a 11.
LIGURIA — Partiu do Rio a 24 para Santos.

Deixamos de fornecer informações sobre o serviço de vapores nacionaes devido á difficuldade que temos encontrado em obter os dados necessarios em tempo opportuno.

(37) FOLHETIM DO "CORREIO DA MANHÃ"

Lewis Wallace

BEN-HUR

ROMANCE DOS TEMPOS DE J. CHRISTO

Traducção de J. B. DE SOUZA

Adaptação cinematographica da Metro-Goldwyn-Meyer

em que, na vespera, eu não tinha reparado. Sem me largar a mão, agachou-se deante da abertura, e deu um grito, que mais parecia o grunhido de um animal do que o som de uma voz humana. Um grito, muito enfraquecido, pareceu responder ao appello. Eu mesmo chamei e, na segunda vez, ouvi estas palavras:

— "Sê louvado, Senhor!"

— E coisa ainda mais extraordinaria, tribuno, era de mulher a voz que respondia.

— Quem sois?" perguntei. E ouvi esta resposta:

— "Uma mulher israelita aqui sepultada com sua filha. Acudam-nos, senão morreremos."

Disse-lhes que esperassem, e vim ter comtigo. Que ordem me dás?

O tribuno ergueu-se precipitadamente.

— Tens razão, Gesio. Ha cidadãos romanos de melhor coração do que Valerio Grato. Vamos salvar as pobres mulheres. Venham todos e mandem sem demora buscar operarios para demolirem a parede.

CAPITULO II

Não ha mistér muita perspicacia para adivinhar que as duas victimas, sepultadas no calabouço, eram a mãe a irmã de Ben-Hur.

O que havemos referido nas paginas precedentes explica perfeitamente toda a machinação de Grato, desde o sinistro plano, que, por temor de possivel descoberta, lhe fizera votar as infelizes mulheres a uma morte, que pudesse parecer natural, até a mudança de carcereiro e as plantas falsas da prisão.

Para se poder formar uma idéa da vida que, durante esses oito annos, levaram a mãe e a filha, é preciso ter em conta o luxo e o confortavel de seus habitos anteriores. Quanto á mãe, a existencia serena e feliz, passada sob o tecto de uma residencia principesca, não formava entretanto o mais doloroso e horrivel contraste com a vivenda em um calabouço da torre Antonia. Para avaliar exactamente os soffrimentos dessa mulher de coração magnanimo, é mistér sobretudo comprehender a elevação de seu caracter e a nobreza de seus sentimentos. Para offender dolorosamente a um homem, é necessario ferir-lhe o orgulho; mas para esmagar uma mulher, basta ferir-lhe o coração.

O calabouço VI tinha a forma reproduzida pela planta de Gesio. No principio, o local da fortaleza Macedonia era separado do Templo por um rochedo estreito, que tinha a forma de uma cunha. Quando os operarios tiveram de fazer os calabouços, começaram as excavações pela face septentrional da fenda e continuaram cavando todo o interior, formando assim uma abobada natural de pedra. Depois cavaram os calabouços V, IV, III, II, I, sem communicação alguma com o calabouço VI, a não ser pelo numero V. Da mesma maneira construiram o corredor e a escada, que levavam aos andares superiores. Proseguiam os trabalhos, segundo a mesma planta que serviu para os Tumulos dos Reis ao norte de Jerusalem. A unica differença que houve, foi que, terminada a escavação, o calabouço VI foi fechado do lado exterior por uma parede feita com pedras colossaes, na qual de espaço em espaço abriram setteiras, por onde entrava o ar. Quando Herodes entrou na posse do Templo e da torre, mandou reforçar a muralha com um revestimento ainda mais espesso, deixando apenas uma abertura que bastasse para deixar entrar o ar necessario á vida e um tenue restea de luz.

Tal era o calabouço VI.

As duas mulheres estão juntas, deante da abertura feita na parede, uma sentada no granito aspero e rugoso e a outra meio reclinada sobre ella. A luz pallida, coada pela fenda da parede, cáe lugubremente amortecida sobre ellas, deixando-as ver sem roupas, que as defendam contra o frio. O amor sobreviveu a tudo, porque se acham nos braços uma da outra.

Nesse logar que occupam, a pedra dura e cheia de asperezas adquiriu o polimento do marmore. Quem poderá dizer quanto tempo, nesses longos oito annos, passaram ellas ali, junto á fresta da parede, aquecendo as esperanças de salvação e de liberdade á luz amortecida desse raio amigo de sol! Era por ali que, em espirito, evadiam-se por atravéz do mundo, procurando pelos mares, pelas ilhas e pelas cidades, uma o filho e o irmão a outra. Emquanto elle vivesse, não morreria nellas a esperança.

Ao primeiro relancear de olhos, descobria-se nellas uma alteração mais profunda do que a que o tempo e os soffrimentos poderiam justificar. Os mesmos olhos do amor não encontrariam nellas nem sequer vestigios da belleza passada. Os cabellos emmaranhados tinham uma alvura estranha; sentia-se, ao vel-as, indefinivel repulsão... Sem duvida, seria isso motivado pelos soffrimentos que haviam tido desde o dia anterior, em que se viram privadas da alimentação, que lhes era fornecida pelo velho preso.

Tirzah soltou um gemido, estreitando-se ainda mais ao collo da mãe.

— Fica tranquilla, Tirzah, elles hão de vir. Deus é bom. Não o havemos esquecido e nem deixado de orar, sempre que resoam as trombetas do Templo. O sol ainda está no céo do lado do sul, pouco passará da setima hora. Elles não hão de tardar.

— Procurarei mostrar-me forte, mãe, respondeu Tirzah. Mas sinto a lingua queimar-me e os labios cada vez mais seccos...

Tinha um que de singular o som de suas vozes, — uma sonoridade dura, metallica, estranha.

A mãe achegou a filha para mais junto do collo e murmurou-lhe aos ouvidos:

— Sonhei a noite passada com o querido da nossa alma. Vi-o tão claramente como te estou vendo, Tirzah. Elle viu-me e me ouviu chamal-o, mas não me reconheceu.

— E não aconteceria isso mesmo, mãe, se realmente o encontrassemos? Tão mudadas estamos!

— Talvez... — e dolorosa contracção confrange-lhe as feições; — mas nós poderiamos nos dar a conhecer.

Tirzah agita as mãos e geme de novo.

— Agua, mãe, agua, uma gôta se quer!

A pobre mãe olha desanimada em derredor de si, e com voz machinal e onde transluzia a desesperança, repete:

— Tem um pouco de paciencia, Tirzah, elles não tardarão a chegar.

De repente pareceu-lhe ouvir um ruido do lado da pequena abertura por onde o condemnado lhes passava a comida. Alguns minutos mais, não havia duvida... começaram a chamar e a pedir que as acudissem.

Ergueram-se de salto, com as mãos unidas.

— Quem sois!

Eram as primeiras palavras que ouviam nesses oito annos.

— Uma mulher israelita aqui sepultada com a filha. Acudam-nos, se não morremos.

— Tenham coragem. Já lá vou.

E as duas mulheres proromperam em soluços. Ainda choravam, quando as picaretas atacavam a muralha exterior, sob a direcção do tribuno. Immoveis, com os olhos fitos na parede, que oscilla, esperam anciosas que se abra ante ellas. As pancadas vão se approximando cada vez mais e já se ouvem as palavras dos operarios... Depois... oh! que felicidade! pela fenda alargada a luz penetra a jorros, e cáe um lanço da parede, por onde entra um homem coberto de caliça e de poeira, empunhando um archote e que se desvia para deixar passar o tribuno.

O tribuno parou. As duas mulheres pareciam querer furtar-se-lhes á vista, mas não era sómente por temor ou por vergonha. Do fundo da penumbra que as encobria a meio, sairam estas palavras, talvez as mais crueis da linguagem humana:

— Impuras! impuras! não vos approximeis!

Os homens agitaram os archotes e olharam-se cheios de pasmo.

As duas mulheres eram leprosas!

Eis o que diz o Talmud:

"Estes quatro: pobres, cegos, leprosos e estereis são considerados como mortos."

Ser leproso significava a expulsão para fóra da cidade como para um cadaver; a obrigação de não falar, ainda com os mais intimos dos seus, senão de certa distancia; a privação das cerimonias do culto; a necessidade de só trajar roupas rasgadas e com a bocca tapada, salvo para soltar o grito de "Impuro! Impuro! e finalmente de só residir no deserto ou nos sepulchros abandonados, espectro vivo do Hinnon ou da Gehenna, causando-lhe terror a morte e entretanto só na morte tendo esperança.

Um dia — não se recordava nem do mez e nem do anno — um dia, sentiu a mãe na palma da mão direita uma insignificante escoriação, que procurou embalde fazer desapparecer com agua. Começou a ligar-lhe importancia depois que Tirzah queixou-se do mesmo symptoma. Depois as mãos foram completamente invadidas, a pelle começou a gretar e as unhas a ficarem abaladas. Não sentiam dores propriamente ditas, mas experimentavam um que de mão estar, crescente e continuo. Um dia, á luz que coava pela fenda da parede, reparou a mãe, com o terror a invadir-lhe subitamente a alma, que as sobrancelhas da moça tinham-se tornado alvas como a neve. A le[pra]! a lepra! E esse pensamento angustioso transformou-se em certeza para a mais edosa das duas infelizes, esmagada sob [o] peso de tão horrivel revelação. Tomou porém a resolução heroica de dissimular e redobrou de ternura para com a filha, procurando persuadil-a de que aquillo nada era. Repetiu os pequenos jogos com que a distrahia, continuou a contar-lhe as historias sabidas e outras que inven[tava], ao passo que lentamente, mas implacavel e cruel, a molestia ganhava terreno, embranquecia-lhes os cabellos, roia-lhes os labios [e] as palpebras e cobria-lhes o corpo de escamas. As vozes se alteraram, as articulações se enrijaram. Ficaram hediondas as duas infelizes.

Chegou por fim o dia tão temido, em que a mãe devia declarar a Tirzah o nome da molestia que as accommettera, declaração pungentissima, após a qual [as] duas, na mudez absoluta de seus labios, imploraram ao céo silenciosamente a morte. A lembrança porém de Ben-Hur nunca as havia abandonado e só esse fio é que as prendia á vida. Estavam ainda a pensar nisso, no momento em que Gesio chamou-as, no fim das suas doze horas de jejum.

A luz avermelhada dos archotes reflectia-se nas paredes de[...]

(Continúa).

Quer ganhar 1:000$000?

Compre a louça

"AÇOSMALTE"

(Patenteada)

A MAIS DURAVEL

UM PRODUCTO ALBA

A MAIS BARATA

A ultima palavra em louça de cosinha

A Companhia «ALBA» offerece durante um anno

O PREMIO DE 1:000$000

Peça explicações em todas as boas casas

INDUSTRIAS REUNIDAS

"ALBA"

(A Marca Suprema)

(7936)

Club dos Democraticos

Fundado em 1867

"Castello"-R. do Passeio 62 RIO DE JANEIRO

EM 31 DE DEZEMBRO DE 1926

MONUMENTAL, SOBERBO E INSUPERAVEL

BAILE A' PHANTASIA

para festejar o advento do NOVO ANNO.

LORD PYRAMIDAL, Secretario Geral.

Não ha, absolutamente, convites, para este baile.

LORD CARTA BRANCA, 1º Thesoureiro.

(15128)

Fallencia de F. Gouvêa

Declaro á praça e a quem possa interessar que, com referencia ao pedido de fallencia a requerimento da Cia. de Calçados Diniz, pedido este visivelmente malicioso, visto como já de ha muito estava paga a duplicata que motivou a mesma, tendo a dita credora tomado tal attitude para forçar o declarante pelo escandalo a uma liquidação injusta e arbitraria, levando dest'arte a cabo os seus inconfessaveis intuitos. Afim de que não paire a menor duvida sobre a lisura e correctismo de que venho pautando a minha vida commercial, já liquidei com a referida Cia., ficando portanto sem nenhum effeito o pedido da fallencia, para opportunamente pleitear em juizo a restituição que indebitamente paguei e mais perdas e damnos que me foram occasionados por essa chantage de que fui victima.

(15161)

DECLARAÇÕES

A' PRAÇA

Aviso que o Snr. Carlos Joaquim Clerco deixou de ser meu ajudante no dia 24 do andante. Declino de qualquer responsabilidade nos actos do referido senhor.

Rio, 27-12-1926. — *Manoel Clerco*. (B 8938)

ASSISTENCIA DO CLUB MILITAR

ASSEMBLE'A GERAL EXTRAORDINARIA

(1ª *convocação*)

Em nome do Exmo. Snr. General Presidente do Club Militar, convido os Senhores associados da Assistencia a se reunirem em sessão de Assembléa Geral Extraordinaria, primeira convocação, no dia 30 do corrente, ás 20 horas, de accordo com a alinea "D" do art. 38 do Regulamento da mesma Assistencia.

Terminado o assumpto da convocação, serão discutidos outros de interesses geraes.

Rio de Janeiro, 28 de Dezembro de 1926. — Capitão *Sylvio Romero Ribeiro Tacques*, sub-director-Secretario da Assistencia. (15097)

MOSQUITOS?

Z

MARCA REGIST.

USE ZAMPIRONI

(6025)

INDICADOR

ADVOGADOS

Dr. Alvaro Goulart de Oliveira — Avenida Rio Branco, 114, sala 5.

Dr. Salgado Filho — R. General Camara, 47, 1º and. Tel. 5304, Norte.

Drs. Verissimo de Mello e Domingos Lourada — Quitanda, 45, T. C. 3907

Dr. J. M. Mac Dowel da Costa — General Camara 66, Tel. N. 4747

Dr. João de Almeida Rodrigues — Misericordia, nº 6 — Tel. C. 693

Dr. C Daniel de Deus — Advogado Esc. S. José, 81 sob. Tel. C. 1631.

Dr. Baptista Gonçalves — Misericordia 6, sob. Phone 693, Central.

Carlos da Silva Costa e Verissimo de Mello — Edificio do Cinema Gloria Salas 2 e 3 — Praça Floriano, 35 e 37 — Tel. C. 721.

MEDICOS

Dr. Luiz Ramos — Conde Bomfim 306 (Granado), res. nº 685 — Tel. V. 1639.

Dr. I. Malagueta — R. do Carmo, 5. (Esq. de S. José). Tel. 2652. Esq. S. José), Tel. 2652, C.

Dr. A. Pamplona — Medeiros Passaro, 27, Tijuca. V. 1276, 1º de Março, 13 N. 5303, das 14 ás 16 horas.

Dr. Henrique Duque — Rodrigo Silva, nº 5. Resid.: R. Ibituruna, 7.

Dr. Moncorvo — (Creanças). Had. Lobo, 61 (3 hs.) Moura Brito, 58.

Dr. Bandeira Rodrigues — Mar. Floriano, 154. 3ª, 5ª, e sabs. 1 ás 2 1|2

Dr. W. Shiller — (Mentaes e nerv.) R. M. Olinda (1-3) Tel. S. 2404.

Prof. Austregesilo — Cons. doenças nervosas. Praça Marechal Floriano — Edificio do Cine-Theatro Gloria, 1º andar — Tel. C. 1905.

Dr. Flavio de Moura — R. Buarque 33, Leme. Tel. Sul, 1052.

Dr. José Bastos d'Avila — Rua 7 de Setembro 231, (das 4 ás 6hs.) res.: rua Gal. Polydoro, 185. Tel. S. 2748.

DR SYLVIO MONIZ — mudou seu consultorio para R. Assembléa, 71.

MEDICOS ESPECIALISTAS

Dr. Renato de Souza Lopes, prof. da Fac. — Doenças do app. digest., e nervosas. Raios X — S. José, 39.

Dr. Nelson Miranda — Mol. das senhoras, syphilis, vias urinarias e tumores malignos. R. Carioca 48. — T. C. 1525. Res.: V 1619

Dr. Ursulina (Senhs e creanças) — Av. 28 de Set. 182. Tel. V. 2169.

Dr. A. F. da Costa Junior — (Ass. da Fac.) Pelle, syphilis, tumores. Radiumtherapia. R. Conceição, 153

Dr. Werneck Machado — (Pelle e syphilis). Largo da Carioca, 11, 1º and.

Dr. Guilherme Eisenlohr — Tuberculose), com 34 annos de pratica. R. Marechal Floriano Peixoto, 44, das 12 ás 1 horas.

Dr. Murillo de Campos — D. mentaes e nervosas. Carioca, 58, ás 2 hs.

Dr. M. Gonçalves Paes — Doenças das senhoras. Mem de Sá, 5, das 3 em diante. C. [illegible]

CIRURGIÕES-DENTISTAS

Dr. Barros Henriques — Rua General Polydoro, 115 — Tel. S. 2519.

Octavio Eurico Alvaro — Rua Carioca, 50. Phone C. 3392.

Dr. Octavio C. Gonçalves — Rua 7 de Setembro, 145. Tel. C. 948.

Dr. Augusto Souto — Ourives, 43. Trat° sem dôr, com technica e hygiene.

CORRETORES DE FUNDOS PUBLICOS

Lucrecio Fernandes de Oliveira, Rua 1º de Março, 83. Tel. 4468, Norte.

Fernando Alvares de Souza e Paulo Alvares de Souza, — Rua General Camara nº 39. Tel. N. 4759.

HOTEIS E PENSÕES

Hotel Avenida — O mais importante do Brasil. End. telegr. "Avenida".

OS MELHORES CAFÉS

Café Ideal — Sempre puro. Dep. rua Saude 141 e 150. Tel. 707. Norte.

Dr. Montenegro Villela — Coração e pulmes. Raios X. Cons. L. Carioca, 48. Chamados, V. 5551.

Dr. J. Pacifico — V. Urinarias e rheumatismos. Av. Mem de Sá, 335.

Prof. dr. Rabello — Syphilis, doenças da pelle. Trata os tumores e doenças da pelle pelo radium e outros agentes physicos. — Assembléa, nº 85.

Dr. Araujo dos Santos — (do Hosp. de Cascadura.) Tuberculose, pulmões Trat. pelo Pneumothorax e processos modernos. R. Carioca, 48, (4 hs.) Tels.: C. 1525 e V. 4397.

Cl. Creanças, Heliotherapia

Dr. Massilon Saboia — Com prat. hosp. Europa e N. America. Russel, 52 B. M. 1602. Cons. 3 hs.

CIRURGIA, MOL. SENHORAS VIAS URINARIAS

Dr. Eugenio Decourt — Consultas diarias — Assembléa, 34, de 3 ás 5 hs.

Dr. Osorio Mascarenhas — Av. Rio Branco, 257 (3 ás 5). C. 940.

Dr. Rego Lins — Cons. Av. R. Branco 175, das 3 ás 5. Res Bambina, 37

PARTOS E MOLESTIAS DAS SENHORAS

Dr. Daciano Goulart — R. Uruguayana, 35, (4 ás 6) Tel. C. 3762.

Dr. Camacho Crespo — R. Conde de Bomfim, 577. Tel. V. 1171.

GARGANTA, NARIS, OUVIDOS E BOCCA

Dr. Eurico de Lemos — Especialista Professor livre da Faculdade. Cura ozena (fetidez nazal). R. Assembléa, 13, (sob.). Das 12 ás 5 hs.

CLINICA CIRURGICA DO APPARELHO GENITO-URINARIO

Rubens Ferreira — Diathermia ultra-violeta, reflexotherapia. Praça Floriano, 55 (3º andar), das 1 horas em deante e á noite das 9 hs. em deante.

OCULOS

Dr. Sergio Saboya — Molestias de olhos e receitas de oculos. Cinco annos nos Hosp. de Berlim, Vienna e Paris. Trav. S. Francisco, 9 (1º and. sala 15) 4 ás 6 hs. Tel. C. 509

GARGANTA, NARIZ E OUVIDOS

"Sanatorio Cirurgico" clinica particular para internamento de doentes da Especialidade do Dr. João Marinho, prof. cathedratico da Fac. Medicina. 335, av. Mem de Sá. Tel. N. 1092. O estabelecimento dispõe de accommodações para as pessôas que acompanham o doente.

Dr. Souza Mendes — Rodrigo Silva, 28, de 2 ás 4. C. 1838.

PARTEIRAS

Mme. Virginia Madruga — Parteira, dip. Residencia e maternidade, rua General Bruce, 98. Phone Villa 149. Diarias de 10 a 30 mil réis. Consultorio, rua Rodrigo Silva, 5, Phone 3451, Central Consultas 2ªs. 4ªs e 6ªs.feiras, de 1 ás 3 horas.

OCULISTAS

Dr. Moura Brasil e Gabriel de Andrade — Uruguayana, 37 (1 ás 4).

Dr. Eutychio Leal — Oculista da Poel. Geral. S. José, 50 — A's 3 1|2 hs.

Dr. Edilberto Campos — Assembléa 45, ás 2 horas. Tel. C. 1299.

Dr. Chaves de Freitas — Consultas das 3 ás 5. Rua Assembléa, 56. Casa Rocha. Tel. C. 2928.

Dr. Joaquim Vidal — Molestias dos Olhos. Chefe do serviço de Ophtalmologia do Hospital S. R. de Assis. Rua S. José. 45 (3 1|2 hs.)

DOENÇAS DA PELLE E SYPHILIS

Dr. F. Terra — Prof. da Fachldade de Medicina; r. Uruguayana nº 22, ás 14 hs. Applicações de radium.

OLHOS, GARGANTA, NARIZ E OUVIDOS

Dr. Raul David Sanson — S. José 4., 1º das 2 ás 5. Tel. C. 5197.

DOENÇAS VENEREAS E DAS VIAS URINARIAS

Dr. Alvaro Moutinho — Rosario, 163, 8 ás 20, diariamente. N. 2622.

Dr. A Costallat — R. Carioca, 30, (das 4 ás 6 hs.) Tel. C. 3950.

HEMORRHOIDAS, DOENÇAS DO RECTO E ANUS

Dr. Raul Pitanga Santos — Rua do Passeio, 56 (1 ás 5). T. C. 2369.

CLINICA CIRURGICA, VIAS URINARIAS

Dr. Mario Kroeff — Uruguayana, 104, das 3 ás 6 horas (N. 6494).

LABORATORIOS DE ANALYSES CLINICAS

Dr. Gervasio de Araujo — Ex. de sangue, urina, escarro, pus, etc R. 7 de Setembro, 75 (2º, sala 5) C. 784.

Drs E. Lindemberg e A. Madeira — Assembléa, 58 — Ex. urina, sangue, escarro, etc. R. Wassermann, Bordet, Besredka. Vaccinas autogenas. Tel. C. [illegible]

COLLEGIOS

Collegio Sylvio Leite

Com juntas examinadoras officiaes. Internato, semi-internato e externato. Rua Mariz e Barros 258. Tel. V. 1252. Reabertura das aulas: 10 de Janeiro. Estão abertas as matriculas. (7790)

GYMNASIO PIO AMERICANO

Curso de Ferias

A partir de 1º de janeiro, funccionará neste Gymnasio um curso de ferias para os candidatos ao exame de admissão ao 1º anno e para os que desejam preparar exames de 2ª época. (15152)

ANNUNCIOS

PIANO ELECTRICO

Vende-se um piano-pianola electrico. Para ver e tratar á rua Senador Vergueiro n. 151, das 9 ás 5 horas. (B 10111)

Bungalow — Copacabana

Avenida Rainha Elisabeth 120

Aluga-se novo, em centro de grande parque, com todo o conforto para familia de tratamento. Preço .... 1:500$000. Póde ser visto das 4 ás 6 da tarde. (B. 8915)

ARRENDAMENTO DO 1º ANDAR DO PREDIO A' RUA MARECHAL FLORIANO N. 225

Acceitam-se propostas para o arrendamento, até 31 de dezembro de 1928, do primeiro andar do predio da rua Marechal Floriano n. 225. — Na Agencia Geral da Companhia Alliança da Bahia — Rua do Ouvidor numeros 66|68, primeiro andar. (B 10087)

CASA NOVA

Aluga-se bôa casa, acabada de construir, junto ao Yacht-Club Brasileiro, no Sacco de São Francisco, Nictheroy; a mesma está aberta e póde ser vista a qualquer hora. Trata-se com A. Camara & Co., rua General Camara 131, loja. (R. 10120)

SALA DE FRENTE

Aluga-se uma, em casa de familia de tratamento, com pensão e com ou sem mobilia. Tratar com Villa 4859 — Tijuca. (B 9071)

FAZENDA

Vende-se uma bôa propriedade agricola contendo 158 al: de 100 x 100 braças, ou sejam 316 alqueires Paulistas; á 4 1|2 horas do Rio, com trem e parada á 100 metros da casa, a qual tem todo o conforto. Tem grande pedreira calcarea em exploração, diversas lavouras, mattas, etc. Informações detalhadas com os srs. Marinho Pinto & Cia. Rua de S. Pedro numero 115. — Rio de Janeiro. (B 8690)

TAPETES, PASSADEIRAS CAPACHOS

A MENOS 50 E 60 °|°

Varejo da fabrica

A. Cerqueira, á rua Sete de Setembro, 115, 2º and. Elevador pelo 113. (B 8914)

SALA DE FRENTE

Aluga-se, bem arejada, bella vista, á rua Haddock Lobo n. 461. (B 9066)

QUARTO

Aluga-se bom quarto de frente com pensão, telephone e banhos quentes, a casal distincto, na Avenida Rio Branco numero 161, segundo andar. (B 10173)

CASA — ILHA GOVERNADOR

Aluga-se ou vende-se junto á praia de banhos, Freguezia. Trata-se com Ferreira, Senador Dantas, 5. Phone Central 6120. (B 10171)

FOLHINHAS

Grande liquidação de saldos. Rua Frei Caneca, 84. Telephone Norte 7641. (B 10181)

PHARMACIA

Precisa-se de um pratico. Trata-se: Rua de S. Christovão n. 521. (B 9135)

PENSÃO HARDING

22, Marquez de Abrantes; grande quarto para familia; optima pensão; banhos de mar. (B 9133)

CASA MOBILADA

Aluga-se no melhor ponto das Laranjeiras uma optima para pequena familia de tratamento. Telephone B. M. n. 2789. Informa-se. (B 1088)

TYPOGRAPHOS

Vende-se machina de cortar allemã, com 55 cm. de faca; preço 700$000. Escrever á caixa deste jornal para Typographo. (B 10077)

Appartamento — Flamengo

Aluga-se sala e quarto mobilada com optima pensão, a casal de tratamento, em casa de familia. — PRAIA DO FLAMENGO numero 388. (B 10098)

CASA

Vende-se á rua Paysandú, com todo o conforto e amplas accommodações para familia; tem boa garage. Informações: Quitanda, 36, sobrado. (B 10112)

Implorando a caridade

ANGELA PECURANO, viuva, com 86 annos de edade, completamente cega e paralytica.

MARIA VENTURA, de 96 annos de edade, viuva.

PAULINA DE FIGUEIREDO, viuva, com tres filhos e impossibilitada de trabalhar.

ENTREVADA, rua do Chichorro n. 47, casa XVIII, doente, impossibilitada de trabalhar, tendo duas filhas, sendo uma tuberculosa.

CARLOTA, pobre velhinha sem recursos;

ELVIRA DE CARVALHO, pobre cega e sem amparo de familia;

FRANCISCA DA CONCEIÇÃO BARROS, cega de ambos olhos e aleijada;

UM INFELIZ ALEIJADO;

FELICIANA LUCAS, viuva, paralytica;

VIUVA SANTOS, com 68 annos de edade, gravemente doente de molestias incuraveis;

JULIETA — EMILIA, duas pobres irmãs;

THEREZA, pobre ceguinha sem auxilio de ninguem;

VIUVA SOARES — Sem poder trabalhar;

JOSEPHINA GUIMARÃES DA SILVA, viuva com filhos e sem recursos.

COZINHEIROS

PRECISA-SE de uma cozinheira para trivial. Rua Leopoldo Miguez n. 78 (Copacabana). (B 10070) A

PRECISA-SE de uma cozinheira e uma copeira para pequena familia, á rua General Canabarro n. 436. (B 10114) A

PRECISA-SE de uma cozinheira do trivial, á travessa Derby-Club n. 12, transversal a S. Francisco Xavier e proximo ao Boulevard 28 de Setembro. Telephone Villa 6292. (B 6993) A

CREADOS

PRECISA-SE de uma ama secca para uma familia estrangeira. Rua Petropolis n. 67, Santa Thereza. (B 10073) B

PRECISA-SE de uma empregada para pequena familia. Bom ordenado e tratamento. Pedem-se referencias. Trata-se na rua Silveira Martins, 72, casa VII. (B 10061) B

PRECISA-SE de uma boa empregada, que dê informações, á rua Santa Alexandrina n. 120. (B 10001) B

EMPREGOS DIVERSOS

CHAUFFEUR — Offerece-se para serviço de particular; informações no largo de S. Francisco n. 34, Panificação Mundial, das 10 ás 12. Telephone Norte 2472. (B 9107) C

PRECISA-SE de uma empregada para cozinhar o trivial bem feito e lavar roupa para pequena familia, que durma no aluguel; ordenado 90$ a 100$; rua S. Francisco Xavier, 362. (B 10123) C

PRECISA-SE de um marceneiro para obra lisa e desmarmar; rua Alvaro de Miranda, 50 A, Pilares. (B 8950) C

CENTRO

ALUGA-SE uma sala bem mobilada e independente, com telephone, á rua do Senado n. 334. (B 7992) D

ALUGAM-SE esplendida sala e saleta de frente encerada para casal ou atelier de modista. Rua S. Pedro n. 188, 2º andar. (B 8967) D

ALUGA-SE 1 linda sala de frente mobilada em casa de familia á pessoa que dê referencias, á rua Uruguayana n. 212. (B 9099) D

ALUGA-SE uma sala de frente mobilada e um quarto com ou sem pensão, á rua Senador Dantas, 77, sob. (B 10045) D

ALUGA-SE um bom escriptorio com telephone á rua do Ouvidor numero 133, 1º andar. (B 100008) D

ALUGA-SE o primeiro andar do predio da rua da Alfandega, 124, esquina de Uruguayana, proprio para escriptorios ou atelier. (B 10016) D

GABINETES

Alugam-se dois proprios para dentistas, etc., com agua corrente, 3 janellas de frente para a rua do Ouvidor, esquina da rua da Quitanda 79 1º andar, com Miguel Braga (callista). (14654)

ALUGA-SE um bom quarto encerado para dois moços de respeito. Rua S. Pedro n. 188, 2º andar. (B 8968) D

ALUGA-SE em casa de familia a meio minuto do centro, quarto mobilado sem pensão, a cavalheiro ou moços do commercio, predio novo com bella vista para o mar, telephone e conforto. Rua Senador Dantas, 95. (B 10028) D

ALUGA-SE um optimo escriptorio quasi esquina da avenida Rio Branco, á rua Buenos Aires n. 46; tratar com Lafayette Bastos & C., na loja. (B 9072) D

ALUGAM-SE salas bem mobiladas, independentes, com conforto, liberdade e telephone. Rua do Senado, 334. (B 8924) D

ALUGAM-SE dois grandes sobrados proprios para pensão, atelier de costura e familia, á rua da Carioca, 77, entrada pelo Becco da Carioca, 11; trata-se na loja. (B 10053) D

ALUGA-SE uma grande sala e alcova de frente, bem mobilada, com pequeno terraço proprio, muito claros e alegres, em casa que tem grande jardim, bons banheiros e telephone, á rua André Cavalcanti n. 142, antiga Silva Manoel. (M 10034) D

ALUGA-SE o 2º andar do predio á rua S. José n. 1. (B 10069) D

ALUGA-SE magnifico armazem á r. Tobias Barreto n. 36, com 3,50 de frente por 16 de fundos, contrato de 7 annos. Aluguel 330$ com impostos; chaves 10 contos. Mais explicações. Alfaiataria Triangulo, á rua 7 de Setembro n. 168. (B 10153) D

ALUGA-SE um quarto muito bem mobilado e independente, em casa de todo o conforto, á rua Paulo Frontin n. 16, 1º andar. Tel. C. 3315. (B 10167) D

ALUGA-SE bom quarto de frente, com pensão, telephone e banhos quentes a casal distincto, na avenida Rio Branco n. 161, 2º andar. (B 10174) D

CONSULTORIO electro-dentario, com apparelhos, aluga-se, á rua do Ouvidor n. 65; entrada, Carmo, 70. (B 10179) D

SOBRADO — Aluga-se um andar todo ou metade á familia de tratamento. R. Invalidos n. 28. (B 9123) D

CATTETE

ALUGAM-SE esplendidas salas, mobiladas ou não, com ou sem pensão, em casa de familia, á rua Cattete, 97, 2º andar, queira dirigir-se directamente ao 2º andar. (B 8978) E

ALUGA-SE á rua Benjamin Constant n. 40, dois excellentes aposentos mobilados, sendo um com entrada independente. (B 10007) E

ALUGA-SE um quarto bem mobilado, na rua Corrêa Dutra, 140. (B 10030) E

ALUGA-SE proximo aos banhos de mar, quartos para rapazes, em casa de casal distincto. Rua Conde de Baependy n. 13. Teleph. B. M. 1852. (B 8927) E

ALUGAM-SE excellentes salas, ricamente mobiladas, com agua corrente, assim como lindos appartamentos, mesa a la carte, por preços excepcionaes, no Hotel Kosmos, largo do Machado n. 36. (B 10036) E

ALUGA-SE esplendido quarto mobilado em casa de familia a cavalheiro distincto. Ladeira da Gloria, 12, casa 8. (B 9088) E

ALUGAM-SE quartos e salas com ou sem pensão; proximo aos banhos de mar; rua 2 de Dez. 78. (B 8043) E

ALUGAM-SE um appartamento e quarto em casa de familia com pensão. Rua Andrade Pertence n. 42, Cattete. (B 8350) E

ALUGAM-SE magnificos aposentos, com pensão, a familias e cavalheiros. Rua do Cattete n. 1 (Phone 1112 B. M.). (B 10085) E

ALUGA-SE em casa de familia bom quarto mobilado e com pensão, á rua do Cattete n. 238. (B 10063) E

ALUGA-SE boa casa no Cattete, com ou sem moveis, carta neste jornal para M. (B 10063) E

ALUGAM-SE dois quartos juntos ou separados bem mobilados, á rua Barão de Guaratiba, 25. (B 10074) E

ALUGA-SE uma sala de frente junto com um grande quarto por 200$ e um quarto com janella por 100$, sem pensão e sem moveis, só para rapaz de tratamento ou casal que trabalhe fóra. N. B.: é casa de familia de maximo respeito. Rua do Cattete n. 217. Dez minutos dos banhos do mar da praia do Flamengo. Tel. C. 3180. (B 10193) E

ANDAR terreo, bem enxuto e arejado, com jardim, aluga-se para moradia. R. Marquez de Abrantes n. 116; trata-se no mesmo. (B 10107) E

ALUGA-SE um bom quarto á rua Santa Christina n. 28, a pessoas de tratamento. (B 10110) E

ALUGA-SE sala com quarto de frente em casa de familia. Rua Marqueza de Santos n. 28, largo do Machado. (B 10115) E

ALUGA-SE sala de frente mobilada, a rapaz em casa de familia. Rua Barão do Flamengo n. 6, Cattete. Aluguel 130$. (B 10136) E

OLHOS

inflammações e purgações. Collyrio Moura Brasil. Em todas as pharmacias e drogarias. (10541)

ALUGA-SE em casa de familia de todo respeito, um pequeno 2º andar, com cosinha e fogão a gaz. Informações Cattete n. 168, 1º andar. Tel. B. M. 1378. (B 10137) E

ALUGA-SE uma magnifica sala de frente, optimamente mobilada, para pessoa de alto tratamento. Candido Mendes n. [illegible] (B [illegible]) E

ALUGA-SE em casa de familia de tratamento, sala e quarto com ou sem pensão, rua Silveira Martins n. 115. Teleph. B. M. 3691. (B 10187) E

ALUGA-SE sala de frente, com ou sem pensão, á rua Cassiano n. 27, Gloria. (B [illegible]) E

BANHOS de mar, da praia do Flamengo, distante 2 minutos — Alugam-se quartos, mensal e avulso. Tel. B. M. 3180. N. B.: é casa de familia. (B 10104) E

FAMILIA aluga quarto mobilado a casal, senhor, rapazes de tratamento, á rua Corrêa Dutra n. 154. (B 10087) E

QUARTO, Flamengo. Aluga-se um bom quarto bem mobilado em casa de pequena familia, a um ou dois rapazes, na rua Barão do Flamengo, 16, ao lado do Hotel Central. Sem pensão. (B 8918) E

QUARTO amplo, limpo, arejado, mobiliario novo para senhores distinctos. Casa de familia estrangeira. Cattete n. 94, 2º andar. Tel. B. M. 2701. (B 10181) E

SALA, Flamengo. Aluga-se em casa de pequena familia a pessoas de tratamento sala com 2 janellas de frente na rua Barão do Flamengo, 16, ao lado do Hotel Central. Sem pensão. (B 8919) E

As colicas uterinas mesmo de gravidez por mais violentas que sejam cedem em 2 horas com a

FLUXO-SEDATINA

FLUXO-SEDATINA. O Grande Regulador e Calmante da Mulher.

Combate as COLICAS UTERINAS em 2 horas. Actua rapidamente nas inflammações do UTERO e dos OVARIOS.

A "FLUXO-SEDATINA" é de acção prompta e efficaz em todos os casos de suppressões, irregularidades, REGRAS EXCESSIVAS, faltas de regras, REGRAS DOLOROSAS, corrimentos, CATARRHO DO UTERO, flores brancas e accidentes da EDADE CRITICA. Nos PARTOS é um poderoso auxiliar, porque facilita, diminue as dôres e EVITA AS HEMORRHAGIAS.

A "FLUXO-SEDATINA" é usada com optimos resultados nos hospitaes e maternidades, desde sempre RESULTADOS CERTOS.

Licenciado pelo D. N. de S. P., sob o n. 67, em 28—6—1913.

DORYCEDINA

O REMEDIO CONTRA A DOR POR EXCELLENCIA.

Combate a DOR DE CABEÇA, em 5 minutos e no Rheumatismo, COLLICAS, Nevralgias, DOR DE DENTES, Dôres nos ossos; actua com rapidez e segurança.

SEU EFFEITO E' SEMPRE POSITIVO

A DORYCEDINA é recommendada com successo contra a GRIPPE e Constipações. Os RESFRIADOS, tão communs devido ás constantes mudanças de temperatura em nosso Paiz, abortam promptamente com o uso da DORYCEDINA.

A DORYCEDINA é um medicamento indispensavel; não deixe faltar nunca em sua casa. Exija sempre nas pharmacias CAPSULAS DE DORYCEDINA as mais faceis de tomar, pelo seu tamanho.

NÃO ATACA O CORAÇÃO

Licenciado pelo D. N. S. P. sob o n. 1084, em 30 — 11 — 22.

GALVÃO & Cia. — Av. S. João, 145 — São Paulo.

ESTÁ MALUCO

Parece! Quantos encontramos nestas condições...

São innumeras as pessoas que encontramos desorientadas, sem memoria, nervosas, irritadas; porque? Porque na luta diaria o dispendio de energia desequilibra o systema nervoso, e não nos lembramos que é indispensavel substituir os elementos perdidos; onde encontral-os? Naturalmente no DYNAMOGENOL, que contém todos os elementos que diariamente perdemos. Outros ha ainda que, dia a dia, emmagrecem, ficam pallidos, não têm appetitte; ao levantar-se, sentem-se tão cançados quanto ao deitar-se, julgam-se velhos; impotentes, rôsto enrugado, os cabellos ficando brancos, os intestinos presos, o estomago doente, lingua saburrosa, máo halito, dôres de cabeça, emfim julgam a vida um inferno; qual a causa? Sempre a falta dos elementos perdidos e que não foram substituidos; sem phosphoro, cal, ferro, sodio, potassio, e magnesio o organismo não vive; e estes elementos só existem, em estado assimilavel, no DYNAMOGENOL — Use, hoje mesmo; ao 3º dia veja a differença enorme que faz.

Vende-se em todo o mundo e no deposito, á Rua 7 de Setembro 186. — U. C. M. s. a. (B. 6607)

SALA ou quarto, com agua corrente aluga-se a um ou dois moços distinctos. Cattete n. 247, c. I. (Villa Elite). (B 10149) E

SALA e quarto bem mobilados e com pensão excellente, aluga-se a casal ou cavalheiros de tratamento. Preço modico. Rua Silveira Martins, 70. (B 10027) E

LARANJEIRAS

ALUGAM-SE dois quartos dentro do jardim com pensão e todo conforto. Laranjeiras, 351. (B 8970) F

ALUGA-SE a uma pessoa distincta um appartamento, sem pensão, com ou sem moveis. Rua das Laranjeiras n. 352, sobrado. (B 7855) F

A' rua das Laranjeiras n. 41, em casa de familia aluga-se um quarto com pensão a casal ou rapazes de tratamento. (B 10151) F

BANHOS DE MAR — Alugam-se quartos; rua Barão do Flamengo n. 26. Tel. 3527 B. M. (B 8399) F

SALA espaçosa, aluga-se com pensão com todo o conforto, Laranjeiras, 356. (B 8971) F

BOTAFOGO

ALUGA-SE uma boa casa na rua Frei Velloso n. 32, no começo da rua Jardim Botanico, com boas accommodações para familia de tratamento; trata-se na mesma. (B 10059) G

ALUGAM-SE salas arejadas, mobiladas de novo á um minuto da praia, com café de manhã, a cavalheiros ou rapazes do commercio. Senador Vergueiro n. 66, casa de todo respeito. (B 9115) G

ALUGA-SE esplendido quarto no Leme, com agua corrente a pessoas de tratamento. Phone Sul 1480. (B 9127) G

ALUGA-SE boa casa á rua Barata Ribeiro, proximo á praça Serzedello Corrêa, Copacabana. Informações á rua Sorocaba n. 118, Botafogo. (B 10118) G

ALUGA-SE um excellente quarto de frente mobilado com ou sem pensão a casal distincto ou moços; familia de respeito. Marquez de Abrantes, 142. (B 10139) G

ALUGA-SE um excellente quarto de frente mobilado com ou sem pensão a casal distincto ou moços; familia de respeito. Marquez de Abrantes, 142. (B 10139) G

ALUGA-SE uma boa casa á rua Voluntarios da Patria n. 418. As chaves estão quasi em frente na travessa Doux, IV. (B 10183) G

COPACABANA

ALUGAM-SE dois esplendidos quartos de frente, em casa de familia de tratamento. Posto 4. Tel. Ip. 496. (B 10021) H

ALUGA-SE a casa n. 425 da rua Trinta, Ipanema, com excellentes accommodações, inclusive garage, propria para familia de tratamento. Aluguel mensal 900$; contrato minimo 2 annos. (B 10054) H

ALUGA-SE por tres mezes casa mobilada á rua Copacabana 46 — Leme; póde ser vista das 9 horas ás 12 e das 2 ás 5. Phone Sul 3186. (B 9013) H

ALUGAM-SE no posto 6 tres salas independentes, á rua Copacabana n. 1073. Tel. Ipanema 930. (B 9112) H

ALUGA-SE a casa da rua Nascimento Silva n. 77 (Ipanema), propria para casal. Chaves no n. 79. (B 8741) H

ALUGA-SE uma sala de frente mobilada para casal ou senhores do commercio. Rua Hilario de Gouvêa, 24 A, Copacabana. (B 10068) H

GAVEA

ALUGA-SE á rua Nery, 90, uma casa ainda não habitada. Tratar á rua Lopes Quintas n. 135, ou tel. C. 2294. Aluguel 400$. (B 7993) I

RIO COMPRIDO

ALUGAM-SE dois quartos para casal ou rapazes solteiros. Rua Sta. Alexandrina n. 151. Rio Comprido. (B 10013) J

CASA — Aluga-se uma com boas accommodações para familia de tratamento, á rua Dr. Campos da Paz n. 31 — Rio Comprido. (B 10014) J

TIJUCA

ALUGAM-SE em casa de familia respeitavel, com pensão e todo conforto, grande sala de frente ou quarto, separadamente. Rua Conde de Bomfim n. 173. (B 8965) K

ALUGA-SE uma casa com duas salas, 2 quartos, á rua Piracicaba, 28; travessa que liga á r. Salgado Zenha, á rua Visconde Figueiredo. Póde ser vista de 1 ás 5 horas da tarde. (B 8945) K

ALUGA-SE magnifica casa estylo bungalow para familia de alto tratamento, na avenida Paulo Frontin, 93: tem em baixo 2 salas e 1 quarto e em cima 4 magnificos aposentos e demais dependencias com todo o conforto; tratar com Almeida na rua Haddock Lobo n. 66, garage Republica. (B 9063) K

ALUGAM-SE com pensão a pessoas de absoluto respeito que dêem referencias dois bons quartos; casa confortavel de familia conceituada, á rua Conde de Bomfim n. 567. (B 9060) K

ALUGA-SE uma boa sala de frente e um quarto juntos ou separados em casa de familia com pensão e com ou sem mobilia. Tratar com Villa 4859. Tijuca. (B 9073) K

ALUGAM-SE sala de frente e quartos confortaveis e arejados na pensão Silva Lobo. Rua Mariz e Barros n. 200. (B 8920) K

ALUGA-SE a esplendida casa da r. Mattoso n. 185, com 8 quartos, fogão e aquecedor a gaz, e todo o conforto moderno; aluguel 700$. Trata-se á rua S. Pedro n. 61, 1º andar, sala da frente. (B 8542) K

ALUGA-SE uma casa á rua General Roca n. 72, com 4 quartos, 2 salas, porão habitavel, banheiro completo, fogão a gaz e mais dependencias, entrada para automovel e grande terreno por 600$. As chaves na mesma. Tel. Villa 5251. (B 1071) K

ALUGA-SE uma sala de frente, rua Moura Brito n. 64, Tijuca. (B 10100) K

ALUGA-SE a casa da rua Pereira Sequeira n. 57, está aberta. Tratar á rua Andradas n. 31. (B 10122) K

ALUGAM-SE bons quartos mobilados, com pensão de primeira ordem a 350$ e 400$ para duas pessoas, na pensão Ypiranga. Haddock Lobo, 200. (B 10057) K

ALUGA-SE a magnifica casa da r. Santa Sophia n. 76, proximo á praça Saenz Pena, com dois pavimentos, grandes accommodações e todos os requisitos para familia de tratamento, tem garage; trata-se na mesma; telephone Villa 3677. (B 10247) K

QUARTO e sala alugam-se bem mobilados e independentes, a rapaz de tratamento, casa nova e muito socegada. Rua Bandeirantes, 58. Tel. V. 5604. Mariz e Barros. (B 10019) K

SÃO CHRISTOVÃO

ALUGA-SE confortavel e arejado quarto em casa de respeito a pessoas decentes ou casal. Largo da Cancella n. 67, sobrado, proximo á Quinta. (B 10026) L

ALUGA-SE a boa casa da rua S. Luiz Gonzaga n. 216, casa XX; está limpa e tem bom quintal; aluguel 260$ e taxas, dois grandes quartos, e duas grandes salas, etc. (B 9061) L

ALUGA-SE uma boa casa nova por 850$ mensaes, com boas accommodações para familia de tratamento; 2 salas, 5 quartos, copa, cozinha com fogão a gaz, 3 W. C., banheiro, garage e 2 quartos para creados, etc., na r. dos Bandeirantes n. 15 (Mariz e Barros). Póde ser vista de 2 ás 4 e trata-se na mesma rua n. 20. (B 9096) L

ALUGA-SE a casa da rua Miguel de Frias n. 26. Chaves no predio da esquina. Tratar á rua S. Francisco Xavier n. 395. Tel. Villa 1583. (B 10101) L

ALUGAM-SE sala e quarto de frente a casal sem filhos, na rua Coronel Pedro Alves n. 76. Praia Formosa. (B 10093) L

VILLA ISABEL

ALUGA-SE com duas salas, dois quartos, jardim, cozinha com fogão economico, chuveiro, quintal; rua Theodoro da Silva n. 427, chaves 423, trata-se na rua Constituição n. 63. (B 10030) M

ANDARAHY

ALUGA-SE o bom predio á r. Alegre n. 97-B, com 3 q., 2 s. e mais dependencias. Aluguel 400$. Chaves na mesma rua n. 49 e trata-se á rua Buenos Aires n. 210, loja. (B 9882) N

ALUGA-SE a casa n. 4 da avenida da rua Pereira Nunes n. 106, com duas salas, dois quartos, cozinha, quarto de banho e porão; as chaves estão na casa 2; trata-se na rua Dois de Dezembro n. 65, com o coronel Rocha, até ás 11 horas e depois das 14. (B 7970) N

ALUGA-SE o predio assobradado da rua Leopoldo n. 18, Andarahy, com 2 quartos, 2 salas, cozinha, banheiro, etc. Acha-se aberto, caso contrario as chaves estão na padaria defronte. (B 8918) N

ALUGA-SE por 320$ mensaes, o predio da rua Leopoldo n. 16, Andarahy, com 2 salas, 2 quartos, cozinha com fogão a gaz e mais dependencias, a chave está na padaria e trata-se na rua Sete de Setembro n. 34, sob. ou rua Pratiny n. 88. (B 8952) N

ALUGA-SE uma casa com grande terreno, 4 quartos e mais dependencias, á rua Barão de S. Francisco Filho n. 120, Andarahy. Trata-se no numero 122. Aluguel 330$. (B 8955) N

ESTACIO

ALUGA-SE um esplendido quarto a um casal ou uma só pessoa que trabalhe fóra, em casa de familia de tratamento, á rua Colina n. 85, sobrado. Estacio de Sá. (B 10075) O

LAPA

ALUGA-SE uma boa sala com pensão com linda vista de mar. Rua Augusto Severo n. 82 (Lapa). (B 8983) P

ALUGA-SE esplendido quarto, encerado, só a senhor do commercio; unico inquilino. Rua Lapa, 50, sob., sem mobilia. (B 9012) P

ALUGAM-SE bellas salas e quartos todos defronte para o mar a rapazes ou casaes, com ou sem mobilia. Augusto Severo n. 74. Praia da Lapa. (B 10095) P

ALUGAM-SE dois quartos ou uma sala de frente em casa de familia estrangeira; entrada independente. Rua Augusto Severo á Beira mar, proximo ao Passeio Publico. (B 10060) P

PORTA. Aluga-se para qualquer negocio. R. Lapa n. 50, sob. (B 9031) P

SANTA THEREZA

ALUGA-SE o primeiro pavimento do predio da rua Aqueducto, 129, com 2 salas, quarto, cozinha, e grande quintal. (B 10116) S

ALUGAM-SE sala e quarto bem arejados e com linda vista juntas ou separados, a rapazes ou a casaes sem filhos e de todo respeito, com direito á cozinha. Ladeira de Santa Thereza n. 113, casa 3. Informações Tel. C. 5140. (B 9129) S

SUB. CENTRAL

ALUGA-SE por tres mezes, mobilado ou não, o predio á rua Joaquim Meyer n. 49 — Meyer. (B 9019) H

ALUGA-SE por 250$ o predio 201 da rua Tenente Costa, Todos os Santos, 3 quartos, 2 salas, cozinha, W. C., chaves ao lado. Tratar á rua Imperial n. 271, casa 14. Meyer. (B 8909) U

ALUGA-SE no Meyer um predio novo com todas as commodidades para familia de tratamento, fogão a gaz, entrada para automovel, etc.; rua Silva Rabello n. 75. (B 10176) U

ALUGA-SE uma casa pequena, nova, á rua Cardoso n. 279; tratar no 268. Meyer. (B 8913) U

ALUGA-SE um bom predio na estação Piedade, á rua Joaquim Soares n. 171, informa-se na mesma rua 82, com 3 quartos, 2 salas, boa cozinha com fogão a economico e pia, bom banheiro á agua e luz electrica e grande quintal todo fechado com muitas arvores fructiferas, por 160$ mensaes, dando bom fiador. (B 8979) U

ALUGAM-SE os predios ns. 122 e 126 da rua Dias da Cruz muito proximo da estação do Meyer, e com bondes á porta. As chaves no 126 que está em obras. Trata-se na rua do Ouvidor n. 90, 1º andar, com o dr. Rodovalho Leite. (B 10155) U

ALUGA-SE por 309$ mensaes, optimo predio, á rua Magalhães Couto, 191, proximo á r. Dias da Cruz, estação do Meyer, bondes de Piedade e Bocca do Matto, tendo 2 salas, 4 quartos, fogão a gaz e todas as commodidades para familia de tratamento e grande quintal; trata-se na mesma rua n. 193, das 8 ás 11 horas. (B 8892) U

OPTIMOS aposentos em casa de familia, com entrada completamente independentes, podendo cozinhar. Ipanema 180. Meyer. (B 8940) U

SUB. LEOPOLDINA

ALUGA-SE a casa da rua Theotonio de Brito n. 51, Olaria, trata-se na mesma. (B 100002) V

NICTHEROY

ALUGA-SE a boa casa da rua Dr. Domingues de Sá n. 434 e Dr. Geraldo Martins n. 152, casa VI estão limpas e proprias para familia a dez minutos da praia de Icarahy. Aluguel 200$ e 180$. (B 9062) W

ALUGAM-SE bons quartos em casa de familia, com pensão. Praia de Icarahy n. 11. Phone 2163. (B 9097) W

PETROPOLIS

ALUGA-SE quarto mobilado com pensão para casal ou mais pessoas em casa de tratamento, perto da estação e dos bondes, á rua Silva Jardim n. 45, é casa de sobrado e com jardim. (B 10141) Pet.

VENDAS DE PREDIOS E TERRENOS

CASA em Paquetá — Vende-se magnifica chacara, com boa vivenda, em esplendida praia de Paquetá. Preço 75:000$000. Informações com o sr. Furtado, Avenida Rio Branco n. 46, 5º andar, escriptorio da Carbonifera ou pelo telephone Villa 338 (á noite). (B 8826)

JACAREPAGUA' — Vende-se um sitio, com casa, 2 quartos, sala, cozinha, varanda e W. C. O terreno tem 27 ms. por 64 ms. de fundos, a 5 minutos do bonde, por 8:500$; informar, Estrada da Freguezia, 1.099. Pedro dos Santos. (B 10067)

Predios TERRENOS — Aluguel, compra, venda, hypotheca e construcção, com J. Pinto, rua do Ouvidor, 139, 1º andar, sala 9, elevador (B [illegible])

PREDIOS — Vendem-se os da rua D. Anna Meyer n. 616, estação do Riachuelo, em leilão pelo PALLADIO, quinta-feira, 30 do corrente, ás 5 horas da tarde. (B 8672)

VENDE-SE a familia de tratamento o predio da rua Professor Gabizo n. 325; trata-se á rua Moraes e Silva n. 113. (B 9070)

VENDE-SE o magnifico predio da rua Visconde de Santa Cruz, 50, Engenho Novo, com 6 quartos, 2 salas, copa, banheiro, despensa, varanda ao lado, com 17 ms., servido por tres linhas de bondes, proximo á estação, grande terreno, medindo 11 ms. de frente por 71,80 de comprimento e largura nos fundos 20 ms.; para ver e tratar, a qualquer hora, com o sr. Godofredo, no n. 46. (B 8017)

VENDE-SE um magnifico terreno em Copacabana, junto ao n. 536 da Rua Barata Ribeiro. Tratar no palacete que fica nos fundos do mesmo terreno. (14678)

VENDE-SE o bom predio assobradado da rua Leopoldo, 135 (Andarahy), tendo o terreno 11 x 82 de fundos. Póde ser visto a qualquer hora. Preço de occasião. Trata-se: Avenida Salvador de Sá n. 23. Tel. Norte 6973. (B 10168)

VENDEM-SE baratos os magnificos predios da rua Vital ns. 65 e 83, estação de Quintino Bocayuva. Tratar á rua do Rosario n. 69, sobrado. Tel. 6112 Norte. (B 10163)

VENDE-SE um magnifico predio estylo de Villa, á rua do Bispo, proximo do Largo do Rio Comprido, edificado em terreno de 11x69, centro do terreno, com muitos commodos para familia de grande tratamento. Preço 110 contos. Tratar com o proprietario á rua da Quitanda 26, 2º andar, Sala I. (B. 10124)

VENDE-SE, Haddock Lobo, predio com todo o conforto, por 150 contos; Avenida Onze de Dezembro. Proprietario, Peixoto, rua Uruguayana n. 49. (B 10143)

VENDEM-SE terrenos em pequenas prestações mensaes, no Sapé, Linha Auxiliar, logar saudavel e de grande futuro, agua do rio d'Ouro. Informações no local ou no escriptorio da Companhia Predial, á rua Treze de Maio n. 64 A. (6740)

VENDE-SE uma fazenda de café, situada em Glycerio, E. do Rio. Producção, quatro a cinco mil arrobas. Proximo á estação, clima superior. Trata-se á rua da Quitanda n. 193, com Francisco Carlos Vieira. (B 9114)

VENDAS DIVERSAS

COMPRA-SE piano, urgente, para particular, mesmo que precise algum concerto. Phone 241 Villa. (B 9081)

LARGO do Campinho (Jacarépaguá), Quitanda — Vende-se uma, ponto de grande movimento; serve para qualquer negocio; á rua Coronel Rangel n. 444 (B 10175)

LULU' n. 3 — Por motivo de viagem, vende-se um bellissimo e novo; ver e tratar á ladeira do Ascurra n. 94, Aguas Ferreas. (B 10065)

MOBILIA. Vende-se uma mobilia de quarto, estylo antigo. Preço 400$, á rua Coronel Carneiro de Campos, 31, S. Christovão. (B 8966)

PIANOLA — Vende-se uma boa pianola com musicas, preço de occasião; na Renovadora de Pianos, rua do Senado n. 84. Phone Central 2666. (B 8988)

VENDAS — Compras — hypothecas de predios. Rua São José, 57. Palladio. (B 4836)

VENDE-SE por 180$ perfeita machina de escrever; Cattete, 296. (B 9058)

VENDE-SE a colchoaria da rua Barão de S. Felix n. 54, e tambem se faz contrato com o predio, que é de dois pavimentos, no terreo, loja e moradia para familia, grande quintal e no fundo grande barracção, e no sobrado, dois quartos, duas salas e mais pertences para familia. (B 8991)

VENDE-SE um piano Bechstein, na rua Paulo de Frontin n. 11. (B 10172)

VENDEM-SE, na rua Haddock Lobo n. 142, dois cachorrinhos Fox-Terrier, com dois mezes de edade e de pura raça, como verificará o pretendente. (B 10081)

VENDE-SE, na rua Haddock Lobo n. 142, um cofre á prova de fogo, novo e apropriado para casa de familia, por ser de tamanho regular. (B 10080)

VENDE-SE um automovel Dodge Brothers, em bom estado, trabalhando na praça sob o n. 6.447. Está no seguro. A' rua Major Avila, 98, das 8 ás 12 horas. (B 9116)

VENDE-SE um canario belga, — boa qualidade; preço barato. R. do Mattoso n. 127. (B 8031)

VENDE-SE um novo piano Bechstein; rua Paulo de Frontin, 74. (B 10029)

ACHADOS E PERDIDOS

CASA Liberal — Rua Luiz de Camões, 60, Rio de Janeiro. Perdeu-se a cautela n. 232.666, desta casa. (B 9069)

CASA Liberal — Rua Luiz de Camões, 60. Perdeu-se a cautela n. 237.308, desta casa. (B 10076)

CASA Campello — Avenida Passos n. 29 A. Perdeu-se a cautela numero 157.598, desta casa. (B 10182)

CASA Campello — Avenida Passos n. 29 A. Perdeu-se a cautela numero 152.097, desta casa. (B 8996)

FRANCISCO de Aguiar & C. — Rua Luiz de Camões, 36. Perdeu-se a cautela n. 351.391, desta casa. (B 10157)

ROGA-SE a fineza de quem encontrar 4 cautelas do Americano Club n. 644, 554, 688, 365 a extrair-se a 4 de Janeiro, perdidas no trajecto da rua Barão do Bom Retiro á egreja de Nossa Senhora de Lourdes, no [illegible]

TRASPASSA-SE

CASA — Traspassa-se, urgente, da rua Corrêa Dutra n. [illegible]

PASSA-SE [illegible]

TRASPASSA-SE [illegible] de Abranches n. 141.

DIVERSOS

AVISO Leiam a VIDA DE MME. ZIZINA [illegible]

COMPRAM-SE [illegible] chapéos [illegible] Lapa n. 50, sob. Tel. C. 2001 — Mme. MACHADO. (B 9033)

COSTURAS [illegible] rua Prudente de Moraes [illegible]

CONFECCIONAM-SE [illegible]

COMPRAM-SE moveis e casas mobiladas, tapetes, louças, crystaes, metaes, cortinas, machinas, [illegible] Telephone Norte 6332. (B. 10156)

CHAUFFEURS [illegible]

...R. Queira V. Ex. aproveitar a liquidação final de ternos de frack, casacas e outros, de 550$ ... 35$, 40$, 50$, 60$, 150$, e impermeaveis, de 280$ por 40$, ... 100$000, Rua Senador Dantas ... loja. (B 9134) 3

...NHEIRO Qualquer quantia para hypotheca, e ant'chresis, com J. Pinto; á rua Ouvidor 139, 1° andar sala 9 elevador. (B 6645)

Dinheiro
Ao Commercio

Sob promissorias, contas assignadas, hypothecas e caução de titulos a juros reduzidos; solução immediata. Informa-se com Silva, á rua Uruguayana n. 43, 1° andar. (B 5912)

ELECTRICISTA-mecanico, attende chamados para qualquer installação, concertos, motores, radio. Tel. B. M. 20. Quarto n. 2. (B 10158) 3

HYPOTHECAS RAPIDAS— Uruguayana 95, sala 4, ... ás 6 horas, Figueiredo. (B. 4955) 3

Impotencia seu tratamento. Avenida Almirante Barroso, (antiga Barão de S. Gonçalo) n° 1, ... andar — 9 ás 10. Dr. Pedro Magalhães. (B 8735) 3

MASSAGENS estheticas, manicure, ... attende sua distincta clientella no consultorio. Tel. B. M. 20, sala ... rua Corrêa Dutra n. 81. (B 10082) 3

OPERARIOS ALERTA?... Chegaram 2.035 paletots de casimira ... de 110$000. Liquidam-se a 5$, ... 12$, 14$, 20$, 35$, e colletes de 5$, calças de casimira fina de ... por 10$, 12$, 15$, 25$, e ternos de linho, casimira e outros de 250$ ... 20$, 25$, 30$ a 65$ e chapéos de ... por 5$, 10$, capas impermeaveis ... 280$ por 20$, 25$ a 90$000. Liquidação esta semana. Aproveitem. ... Senador Dantas n. 75, loja. (B 9134) 3

PIANO bichado — Fazem-se reformas completas, garante-se o serviço. Perito em pianolas e afinações; Renovadora de Pianos, rua do Senado n. 84. Phone Central 2666. (B 8939) 3

PENSÃO a domicilio e a mesa; cozinha de 1ª ordem; rua Dois de Dezembro n. 78 — Cattete. (B 8944) 3

PIANOS o auto-pianos allemães, R. Freira & Cia. Rua S. Francisco Xavier n° 388. Tel. Villa, ... A maior casa importadora: que mais vende e melhores preços e prazos offerece para morosos instrumentos. Peçam catalogos. (6764)

PIANOS LUX

NÃO TEM RIVAL

Unicos fabricados com madeiras do paiz. Contendo 88 notas, teclado de marfim, ... tres pedaes — Venda a dinheiro e a prestações — Avenida 28 DE SETEMBRO, 241 — Telephone — Villa 1328 (10861)

PIANOS novos allemães, melhores marcas ... CASA FREITAS, Rua Vasconcellos, 23, em frente á Estação do Engenho Novo. (B 1913) 3

... nova diplomada pelo Instituto de Musica deseja collocação em ... casa de familia ... este jornal a N. A. (B 10068) 3

MEDICOS

CLINICA SO' DE SENHORAS ...

A SENHORA

... CAPSULAS SEVENKRAUT ... Drogaria Huber. R. 7 de Setembro 61. (B 5586) 6

... de Senhoras — Prof. Dr. Octavio de ... (B 7710)

... Syphilis ...

Gonorrhéa Syphilis ... (Barão S. Gonçalo), 1. ... C. 10009.

... P. MAGALHÃES (B 8736) 6

ESTOMAGO E INTESTINOS

... Tratamento moderno pelo processo do prof. Zuelzer de ... (B 6065) 6

CONSULTAS GRATIS

... OUVIDOS, GARGANTA e NARIZ. ... (7237)

FRAQUEZA SEXUAL

Tratamento das diversas fórmas por methodo bio-chimico sem perigos e com excellentes resultados. Applicações electricas (completa installação da diathermia e raios ultra-violeta — apparelhos de alto potencial), para auxiliar a cura nos casos indicados (inflammações e pre-escleróse da prostata, neurasthenia, gonorrhéa chronica, etc.). Tratamento o mais moderno e indolôr e que permitte a cura radical. Dr. Cocio Barcellos, ex-assistente da Faculdade de Medicina, medico da Polyclinica de Botafogo. Das 9 ás 11 e 4 ás 6. São José n. 53. Tel. C. 3.864.

Aviso — Faz tambem tratamentos fóra das horas de consulta — com hora marcada. (11305) 6

GONORRHÊAS e suas complicações. Cura radical por processos seguros e rapidos. Drs. JOÃO DE ABREU e BRANDINO CORRÊA, das 8 ás 19 horas. Telephone 5803 Norte. — Rua São Pedro, 64 (6762)

HYDROCELE, ORCHITES, TUMORES DOS TESTICULOS E ESTREITAMENTO DA URETHRA

HYDROCELE e estreitamento da urethra — Cura radical, sem dôr, sem operação cortante e sem privar o doente de sua occupações habituaes.

DR. LUIZ DE MARCOS — Uruguayana, 105, das 2 ás 4. (56741)

DR. RAUL ROCHA

Com 20 annos de pratica. Cura rapida da gonorrhéa e complicações (prostatites, cystites, orchites, impotencia sexual, rheumatismo). Cura sem operação e sem dôr, as doenças das senhoras, hemorrhoidas, varizes, appendicite sub-aguda e chronica, hydrocele e estreitamentos da urethra e do recto. Consultas e tratamentos das 9 ás 12 e das 3 ás 6 — Rua Sete de Setembro, 195, 1°. Tel .C. 1416. (B 10152) 6

DOENÇAS DE NARIZ GARGANTA OUVIDOS E BOCCA — Cura garantida e rapida do OZENA (fetidez do nariz) Processo inteiramente novo.

DR. EURICO DE LEMOS professor livre dessa especialidade na Faculdade de Medicina do Rio de Janeiro. Consultorio: rua da Republica do Perú n. 13, 1° andar (antiga rua da Assembléa), das 12 horas ás 5 da tarde. (B10121) 6

Doenças venereas

Cirurgia geral com especialidade dos orgãos genitaes e urinarios. Tratamento da gonorrhéa (corrimentos) e das suas complicações na urethra, prostata, testiculos, bexiga e rins; da syphilis, dos cancros molles, das adenites, etc., pelo DR. JULIO DE MACEDO, á rua da Carioca n. 54-A, (de 8 ás 11 e 1 ás 6). Serviço nocturno de 8 ás 9. (B 10164) 6

DENTISTAS

DR. Aldo Cunha — "Trabalho dentario ... rapido, garantido e sem dôr ... rua Marechal Floriano 57. Tel. N. 4354. (B 7257) 7

A DA FONSECA, cirurgião-dentista, especialista em dentaduras sem paredes, imitação perfeita de dentes naturaes; largo de S. Francisco n. 44 ... (B 6148) 7

DENTISTA — Vende-se por 2:500$ bella "Combinação electrica, americana", inteiramente nova, peça de luxo e gosto, ultimo modelo; Cattete n. 296. (B 9050) 7

DENTISTA — Aluga-se um consultorio dentario, bem installado, optimo ponto. Rua Uruguayana n. 56, 1° andar. (B 9052) 7

Dentista — Heitor Corrêa ... trabalhos a ouro e dentes artificiaes. Travessa São Francisco, 12. Tel. 3440, Central. (6742)

DENTISTA — Vendem-se motor, gerador, quadro, cadeira de viagem e outros artigos; rua Senhor dos Passos n. 56. (B 9089) 7

Dr. Silvino Mattos laureado especialista em dentaduras anatomicas, SEM CHAPAS em alguns casos e em PONTES (BRIDGE-WORKS). Preços modicos. Rua 7 de Setembro, 231, das 8 ás 5. Phone Central 1.555. (B 10154) 7

DENTISTA — Vende-se uma cadeira Ideal Columbia pela metade do custo, um motor e um vulcanisador; rua dos Andradas n. 46. (B 10044) 7

SRS. DENTISTAS — Compram-se, em perfeito estado, um quadro electrico, motores electricos e gabinete para laboratorio, armarios, vulcanisadores e mufalos, á rua 7 de Setembro, 231, sobrado. (B 10154) 7

PARTEIRAS

MME. GUIU, prof. parteira de Barcelona e Rio. Partos e outros trabalhos. Cons. 2 ás 6 hs. S. José, 27. Central 1127. Acceita parturientes, á r. Buarque de Macedo, 78. B. M. 104. (B 7181) 8

A SENHORA Está triste? As suas regras são dolorosas e irregulares, tome CAPSULAS SEVENKRAUT (Apiol, Sabina e Arruda). Tubo 7$. A' venda na Drogaria Huber. R. 7 de Setembro 61. (B 5587) 8

PROFESSORES

CÓPIAS á machina e no mimeographo. ESCOLA IDEAL. Largo da Carioca, 6. (B 10092) 9

Escola Idéal Dactylographia 3 vezes por semana 10$ mensaes, curso rapido e completo 50$. Tachygraphia e Escripturação 20$. Largo da Carioca, 6. (B 9113) 9

PROFESSORA, com longa pratica, ensina francez, inglez e allemão, theorica e praticamente. Vae em casa dos alumnos e na sua residencia; á rua Estacio de Sá n. 37. (B 10097) 9

PROFESSOR de francez, pratico e theorico, correcto parisiense, forma em dois mezes; aulas nocturnas. Vae a domicilio. Rua Corrêa Dutra, 81, sala 2. Tel. B. M. 20. (B 10083) 9

PRATICO prof. ensina, só em particular, portuguez, francez, arithmetica, escripturação mercantil, correspondencia, dactylographia, etc., na rua S. José n. 34, 2°, até á noite. (B 10062) 9

Photographia artistica

Ampliações em côres, processo unico, trabalho fino, vantagens especiaes aos agenciadores; á rua do Riachuelo n. 358, Empreza Sul Americana. (B 10144)

CERAMICA

Quem precisar de pessoa para administrar, com pessoal habilitado para louça e manilhas, queira dirigir-se para informações á rua Augusto Severo n. 74, com Gustavo Roedel. (B 10094)

Acção entre amigos

Previne-se que a rifa de uma casa em Governador Portella, a extrair-se a 30 do corrente, fica transferida para 30 de agosto vindouro. (B 10006)

CASA

Para pequena familia, precisa-se na Esplanada do Senado ou proximidades. Cartas neste jornal a M. A. F. (B 10122)

FUNEBRES

Desembargador Affonso Lopes de Miranda

✝ A viuva, filho, cunhados e primos do Desembargador AFFONSO LOPES DE MIRANDA mandam celebrar, em intenção de sua alma uma missa de 7° dia no altar-mór da Egreja de São Francisco de Paula, amanhã, hoje, quarta-feira, 29 do corrente, ás 10 horas da manhã. (B. 9077)

Randolpho Varges

(DODO)

✝ Dr. Annibal Varges, dr. Souza Varges, Pho. Alvaro Varges, José Varges, Ormiuda Varges, Carlos Varges, (irmãos) e demais parentes, agradecem a todos que tiveram a bondade de acompanhar os restos mortaes de RANDOLPHO e communicam que farão celebrar amanhã, quinta-feira, 30 do corrente, ás 8 1/2 horas, no altar-mór da egreja de São Francisco de Paula, missa em suffragio daquella boa alma, antecipando agradecimentos aos que comparecerem a esse acto religioso. (15132)

Dr. Altamiro Pereira Fernandes Bravo

✝ Véra Bravo de Andrade Santos e Mario de Andrade Santos, filha e genro do DR. ALTAMIRO PEREIRA FERNANDO BRAVO fazem rezar missa de 7° dia por sua alma, sexta-feira, 31 do corrente, ás 9 ½ horas, na egreja da Candelaria. (B 9126)

Luiza Amalia de Castro Santos

(MISSA DE 7° DIA)

✝ Estephanio Luiz dos Santos e seu filho, sua mãe e irmã, viuva Justiniano de Mattos Pereira e Castro, seus filhos, noras, genros e netos convidam seus parentes e amigos a assistirem á missa que por alma de sua saudosa esposa, mãe, nora, cunhada, filha e tia LUIZA AMALIA DE CASTRO SANTOS, mandam celebrar amanhã, quinta-feira, 30 do corrente, ás 10 horas, no altar-mór da egreja de S. Francisco de Paula, antecipando desde já seus agradecimentos ás pessoas que comparecerem. (B 9117)

José Gomes de Souza Junior

(GOMES JUNIOR)

(7° DIA)

✝ A familia convida todos os seus parentes e amigos para a missa que mandará celebrar amanhã, quinta-feira, 30 do corrente, ás 10 1/2 horas, no altar-mór da egreja de S. Francisco, por intenção de sua alma. (B 10064)

Samuel Pinheiro Guimarães Filho

✝ O commandante Samuel Pinheiro Guimarães, senhora e filhos, Manoel Ribeiro Espindola, senhora e filhos e mais parentes de SAMUEL PINHEIRO GUIMARÃES FILHO, agradecem penhorados a todos que os acompanharam no doloroso transe porque passaram, e convidam para a missa de setimo dia que será rezada no altar-mór da egreja de S. Francisco de Paula, ás 9 1/2 horas de sexta-feira, 31 do corrente. (B 10132)

FLORICULTURA BARBACENA Corôas e Palmas de flôres naturaes por preços modicos. Assembléa. 113. T. 1837. C.

Corôas de Biscuit

COMPREM SO' "BISCUIT" São as mais distinctas, mais duraveis as preferidas pelas pessoas de bom gosto. Para todos os preços. Unica fabrica. Phone C. 893. ALVES FREIXO & COMP. Passeio, 62. (6743)

PENSÃO ESPERANÇA Cattete, 201

Bellos quartos com agua corrente e optima meza a preços modicos. (B 9119)

SITIO OU FAZENDINHA

Compra-se que reuna as seguintes condições: distante da capital no maximo quatro horas, a tres kilometros no maximo de estação, boa casa de moradia, abundancia d'agua, terras boas, 20 a 30 alqueires. Enviar detalhes e offertas á caixa 24 do "Jornal do Commercio". (B 9108)

QUARTO

Precisa-se em casa de familia modesta, em S. Christovão, com pensão. Cartas a B. B. A. (B 9.111)

TERRENOS

Vendem-se bons lotes com frentes diversas e fundos variando entre 20 e 60 metros, situados nas melhores ruas de Copacabana, Ipanema e Leblon, dotados de todos os melhoramentos urbanos, facilitando-se o pagamento. Tratar com a proprietaria Comp. Constructora Brasil — Avenida Rio Branco numero 112, 7° andar. (B 9118)

PIANO

Vende-se ou aluga-se um piano, á rua Lopes da Cruz n. 22, Meyer. (B10058)

CIGARREIROS

Precisa-se perfeitos, palha e papel, na Fca. Vera Cruz. Rua Angelo Bittencourt n. 15 — Villa Isabel — JARDIM ZOOLOGICO. (B 10072)

AOS CONSTRUCTORES

Vende-se quatro thesouras de ferro vão de 9 metros. Tratar á rua Affonso Penna, 148, sobrado. Telephone Villa 3045. (B 9120)

ARMAZEM NO MEYER

Aluga-se um, com ou sem contrato; tem moradia para familia. Ver á rua Torres Sobrinho numero 5. — Serve para qualquer negocio. (B 7950)

MAGICAS

Prestidigitação e illusionismo. Novos trucs e accessorios para amadores e profissionaes. Prospectos illustrados GRATIS.

J. PEIXOTO — CAIXA POSTAL N. 968 — São Paulo. (10662)

CASA

Aluga-se na rua Souza Franco, 50 metros do Boulevard, com tres enormes quartos, duas salas e demais dependencias, grande quintal, jardim na frente, entrada para automovel, por 500$000. Tratar: Rua de S. Pedro n. 322, loja. (B 9125)

CASA

Vende-se na rua Domingos Lopes, perto do largo do Campinho; informações das 12 ás 4 horas, com Leopoldo, o proprietario — Telephone Central 5615. (B 10099)

PREDIO NO ESTACIO

Vende-se por 70 contos o da rua Frei Caneca n. 541, em frente á Caixa d'Agua. Póde ser visto das 8 ás 5 horas e tratar com Figueiredo & Gonçalves. Uruguayana, 95, das 10 ás 18 horas. (B 10102)

Pensão Benjamin Constant

Aluga-se um bom quarto para casal, muito arejado e comida de primeira ordem. — 39, rua Benjamin Constant. Telephone Beira Mar 1375. (B 10089)

CONSULTORIO MEDICO

Aluga-se parte de um, por preço modico. — Rua S. José n. 42. (B 10078)

CHAMPAGNE

PolRoger

Unicos distribuidores

Pinto Bastos & C.

72, Rua São José, 72

10090

Escriptorios e salas

No 1° andar do edificio do Cinema Gloria — Praça Marechal Floriano — por 250$ e 300$ — Entender-se com o gerente ou o encarregado do cinema, para ver e informações. (15109)

NATAL, ANNO BOM E REIS

CASA CIRIO participa a seus amigos e freguezes que recebeu grande quantidade de estojos com perfumarias finas, proprios para presentes de festas.

RUA OUVIDOR, 183 (14263)

TERRENO EM COPACABANA

Vende-se um magnifico, junto ao n. 536, da Rua Barata Ribeiro. Tratar no palacete que fica nos fundos do mesmo. (14680)

RUA DO OUVIDOR

Traspassa-se o contrato do magnifico 2° andar do predio n. 59. (14876)

"Formitonicum"

PODEROSO FORTIFICANTE Abre o appetite, engorda e dá forças. Vende-se em todas as pharmacias.

UM VIDRO, 3$000.

Depositario: Drogaria Pacheco, rua dos Andradas n. 42. Lab. Homoeopathico: Alberto Lopes, rua Eng. de Dentro 26 (14116)

Livraria Alves

Livros collegiaes e academicos. — RUA DO OUVIDOR, 166. (6696)

TELEPHONE

Vende-se um Beira Mar, de meza. Tratar: Beira Mar 2786. (B 9100)

COPACABANA

Aluga-se optimo predio á rua Copacabana n. 508, com cinco quartos, duas salas, etc. ... Chaves ... rua da Quitanda numero 68, 1° andar. (B 8954)

"ALFAIATES"

Precisa-se com urgencia de officiaes de calças, ... de brim e casimira e de paletots de brim e casemira ...

N. B. — E' para obra muito fina. Rua Sete de Setembro n. 155, 1° andar. (B 8961)

CADEIRA DE RODAS

para doente, vende-se barata. Rua Senhor dos Passos numero 56. (B 9090)

PORTA LARGA

Bom ponto, contrato 4 annos; rua Rodrigo Silva — Tratar Sete de Setembro, 73. CASA DAS RENDAS. (B 10012)

SCRIPTORIO

Aluga-se um com duas janellas de frente, quasi esquina de Ouvidor. Rua da Quitanda, 72, sobrado. Paulo. (B 8960)

CASA PEQUENA

Precisa-se

Uma com 2 quartos, 2 salas e mais dependencias, para pequena familia, nos bairros desde Botafogo até Gavea. Dá-se tres mezes em deposito. Telephonar para Norte 2544, das duas ás seis da tarde. (B 10.003)

ESTEIRAS DE TABUA LISA

São as melhores e mais duraveis; peçam nas bôas casas. (B 9006)

QUARTOS E SALAS

Para familias e cavalheiros. Rua André Cavalcanti n. 88. — PENSÃO PROGREDIOR. (B8705)

SALA

Aluga-se uma com pensão em casa de familia italiana, para casal ou dois moços. — Rua Laranjeiras, 147. (B 7957)

EMPREGADO

Precisa-se de um correspondente com grande pratica em escrever á machina para escriptorio de grande movimento. Informações á Avenida Rio Branco n. 9, 3° andar, sala 314, das 9 ás 11 e das 13 ás 15 horas. Quem não estiver nas condições não deve apresentar-se. (B 10131)

DOENTES DO ESTOMAGO

Mandae o vosso nome, endereço e sello para a resposta, á redacção da "A Abelha", em Nepomuceno, Minas, e tereis indicação gratuita para a cura radical e garantida. (B 8636)

SOBRADO

Aluga-se um na rua Frei Caneca n. 64. Trata-se: Rua do Carmo, 56, 2° andar, com sr. Brazão. (B 8932)

ITALA

Diplomata que se retira do paiz, vende seu automovel D. Phaeton, marca Itala, de 7 logares, 35 H. P., em perfeito estado de conservação e funccionamento. Preço de occasião. Ver e tratar á Avenida Rio Branco numero 247, das 10 ás 4 horas da tarde. (B 9076)

PIANO

Vende-se um superior, côr clara, cepo metal, cordas cruzadas, por preço de occasião, devido viagem. — Barão Mesquita, 507. (B 9082)

DACTYLOGRAPHO

Precisa-se em escriptorio de grande movimento com bastante pratica em machinas "Underwood", de um optimo dactylographo, sexo masculino. — Informações á Avenida Rio Branco n. 9, 3° andar, sala 314, de 1 ás 5 horas da tarde. Quem não estiver nas condições requeridas é favor não se apresentar. (B 10131)

LOJA

Aluga-se com ou sem contrato, tendo armações, balcões, vitrines, á Avenida Gomes Freire n. 136. Trata-se no sobrado. (B 8922)

COMPRA-SE

Deseja uma casa nova na Urca, para casal, até 80:000$000; falar para Sul 2533. (B 8946)

CASA MIGUEL PEREIRA

Aluga-se uma. T. 5233. (B 8928)

PHARMACIA

Precisa-se de um meio pratico á rua Bôa Vista n. 105, Alto B. Vista. Exigem-se referencias. (B 8006)

BUNGALOW — COPACABANA

Vende-se por 100 contos — Avenida Rainha Elisabeth: com tres quartos, tres salas, garage, etc. Telephone Ipanema 532. (B 10140)

FABRICA

Vende-se uma de caixas de papelão, bastante afreguezada, no centro da cidade. Tratar com sr. Pereira, das 2 ás 6 horas, na rua Parahyba n. 17, Praça da Bandeira. (B 10126)

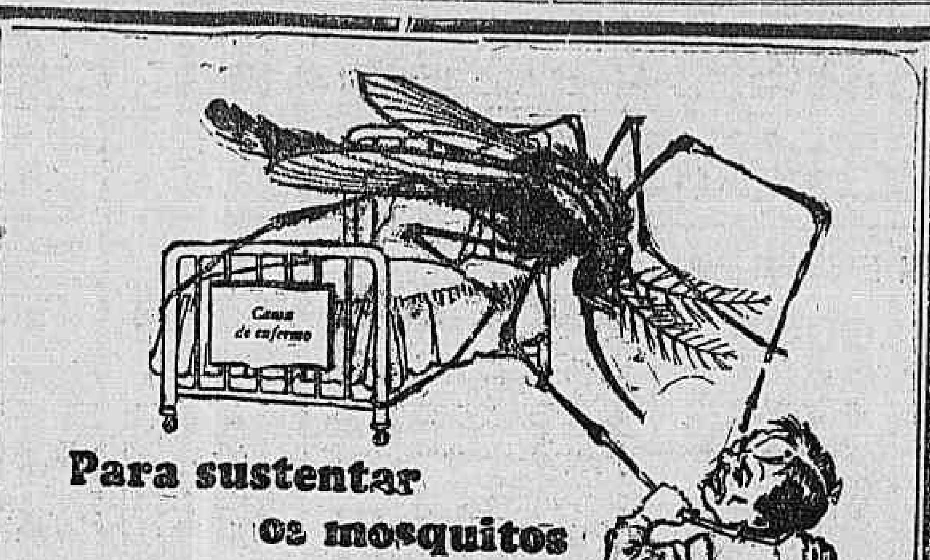

Para sustentar os mosquitos

E' TERRIVEL mas é verdade — o homem sustenta legiões de mosquitos que só podem viver e propagar-se chupando sangue humano — que é o seu alimento vital. Peor ainda que isto é que cada vez que o mosquito chupa sangue d'uma pessoa injecta microbios de paludismo, febres intermittentes, dengue e outras febres mortiferas, contaminando o sangue.

Chegou o momento de combater este inimigo temivel. Para isto ha uma arma infallivel, o Flit, que destroe mosquitos de toda a especie.

O Flit pulverizado limpa a casa em poucos minutos das moscas, mosquitos, percevejos, baratas, formigas, pulgas e outros insectos que trazem o contagio das doenças. Entra nas cavidades e fendas em que os insectos se albergam e criam, destruindo os insectos e os seus germes. O Flit pulverizado mata as traças e as suas larvas que roem os tecidos. Tem sido demonstrado em extensas provas que o Flit pulverizado não deixava nodoas nos tecidos mais delicados.

O Flit é um producto limpo e facil de empregar; tão mortifero para os insectos como inoffensivo para as pessoas. A' venda em toda a parte.

Distribuido por

STANDARD OIL COMPANY OF BRAZIL

(15148)

A Kodak e os desportes

O athletismo está na ordem do dia e a Kodak encarrega-se de tomar nota graphica dos successos importantes que occorrem nos torneios desportivos.

Graças ao distinctivo autographico, exclusivo da Eastman, pode se anotar o titulo e a data a margem da pellicula ao fazer a exposição.

Peçam-na aos commerciantes do ramo.

KODAK BRASILEIRA, LTD.

RUA SÃO PEDRO, 268, RIO DE JANEIRO

Se não é Eastman, não é Kodak.

(10701)

LOTERIAS

CAPITAL FEDERAL

Extracção de hontem:

62565	20:000$000
62103	4:000$000
52399	2:000$000
28704	1:000$000
29731	1:000$000

PREMIOS DE 500$000

26533 21115 53139 56252 31844 34896 863

PREMIOS DE 200$000

38755 68842 57134 30011 52388
53122 20067 51249 23279 68359
39082 57260 26740 11326 12040
25637 30700 58670 23584 48906
26199 5523 2541 17126 57104
24992

PREMIOS DE 100$000

19824 68484 18303 59023 59531
44803 56822 21980 32014 49003
2690 10836 43737 57316 53036
40712 44980 32604 63006 38438
15914 8529 26658 12180 64235
33646 3345 43321 5344 81014
60472 16482 66612 62838 38735
21497 69378 25644 10402 58871
44294 51348 64856

APPROXIMAÇÕES

62564 e 62566	300$000
62102 e 62104	150$000
52398 e 52400	100$000

DEZENAS

62561 a 62570	60$000
62101 a 62110	40$000
52391 a 52400	30$000

TERMINAÇÕES

Todos os numeros terminados em 65 têm 4$000.

Todos os numeros terminados em 5 têm 2$000.

Exceptuando-se os terminados em 65.

Estado do Rio de Janeiro

Extracção de hontem:

35897	30:000$000
34679	3:000$000
19195	2:400$000
63222	1:200$000
69136	1:200$000

PREMIOS DE 600$000

40164 25343 51618 77797 45524

PREMIOS DE 300$000

67020 6355 58561 44991 6081
53253 19708 52741 61147 63696
4430 36190

PREMIOS DE 120$000

964 5752 21039 25883 42162
11546 77999 73829 47304 71248
16787 54024 66032 50455 29017
6262 36115 12288 8873 38738
70481 22346 24950 32302 59265
63930 60860 33466 18258 20048
19223 7291 1912 77425 68073
62683 45314

APPROXIMAÇÕES

35896 e 35898	180$000
34678 e 34680	120$000
19194 e 19196	120$000

DEZENAS

35891 a 35900	60$000
34671 a 34680	30$000
19191 a 19200	30$000

TERMINAÇÕES

Todos os numeros terminados em 897 têm 24$000.

Todos os numeros terminados em 679 têm 18$000.

Todos os numeros terminados em 195 têm 18$000.

Todos os numeros terminados em 97 têm 6$000.

Todos os numeros terminados em 7 têm 3$000.

Exceptuando-se os numeros terminados em 97.

ESTADO DE MINAS GERAES

Sabe-se por telegramma

Extracção de hontem:

10485	(Brazopolis)	100:000$000
16300	(S. Paulo)	50:000$000
12806	(Rio)	10:000$000
17231	(Uberabinha)	5:000$000
18310	(B. Horizonte)	2:000$000

ESTADO DE SERGIPE

Sabe-se por telegramma:

Extracção de hontem:

20724	(Aracaju')	20:000$000
2868	(Juazeiro)	2:000$000
10487	(Parahyba)	1:000$000

Façam as sopas favoritas mais deliciosas do que nunca

PARA tornar as sopas mais substanciaes, espessas e mais appetitosas, addicione-se Maizena Duryea como ingrediente final. Não é só a maneira perfeita e segura de engrossar as sopas, mas tambem augmentar-lhes a quantidade com diminuto custo.

Feita da parte mais selecta e digestivel do milho, a Maizena Duryea é boa para a saude de todas as pessoas.

Usem sómente

MAIZENA DURYEA

é melhor e vende mais

GRATIS — Um livro contendo muitas receitas para preparar sobremesas deliciosas com a Maizena Duryea. Escrevam ao

Representantes

M. BARBOSA NETTO & CO. Caixa Postal 2938 — Rio de Janeiro

E. MARTINELLI, Caixa Postal 88, São Paulo

33

O PILOGENIO serve em qualquer caso

Se quasi não tem, serve o PILOGENIO porque fará vir cabello novo e abundante. Se começa a ter pouco, serve porque impede a quéda. Se tem muito, serve porque garante a hygiene do cabello. Ainda para a extincção da caspa, para o tratamento da barba e loção de toilette. O PILOGENIO, sempre o PILOGENIO. A' venda em todas as pharmacias, drogarias e perfumarias.

Lic. D. N. S. P. n. 737, em 28|3|908 (8637)

FORTALECENDO

Restabelece todas as funcções o *Vinho Tonico Phosphatado das Tres Quinas Bittencourt.*

111, R. Uruguayana, 111

Ap. D. G. S. P., n. 51, 17-6-909 (6745)

PIANO

Vende-se um com cepo de metal e cordas cruzadas, quasi novo, baratissimo; rua Navarro n. 66, Itapirú. (B 10127)

Remedio allemão infallivel em casos de bronchites grave, e chronica, Asthma, e especialmente na Coqueluche. A' venda em todas as Pharmacias. (9606)

Gonorrhéa — Porque soffre de GONORRHÉA? — Só *DIURENA* combate todo mal. — Caixa 5$000.

Deposito: RUA GENERAL PEDRA N. 88. (B. 8773)

(7155)

«ANGELUS»
Agua de Colonia

Finissima, perfumada com essencias arabes. Ultima novidade para Senhoras de fino tratamento.

VENDE-SE NA

CASA CIRIO — Rua Ouvidor 183 (B. 10148)

SENHORITA

Precisa-se para auxiliar de consultorio dentario. Prefere-se estrangeira, que fale inglez e portuguez. Avenida Rio Branco, 175, 1° andar. (B 8972)

VENDE-SE

Uma machina de ajour Singer com motor, á rua Ramalho Ortigão numero 22, 2° andar, elevador. (B 10.006)

VILLA

Vende-se uma avenida com todo conforto, dando boa renda, distante do centro 10 minutos. Tratar: Rua do Theatro n. 19, sala 10. Arnaldo. (B 10046)

OURO E JOIAS

Prata velha nós compramos. Sete de Setembro, 184, por cima da casa de penhores "O REI DO OURO". (B8095)

ALUGA-SE

Um segundo andar proprio para familia, á rua Vieira Fazenda n. 54. — Trata-se á rua de S. José n. 9. (B 8980)

PHOTOGRAPHIA

Procura-se socio (de preferencia conhecedor do ramo), para tomar a gerencia de um atelier photographico, entrando com pouco capital. Garantem-se bons lucros. Cesta 4 este jornal. (B 9128)

QUER SER ALFAIATE CORTADOR?

Aprendizagem em 15 dias, jaquetão, paletot, collete e calça por methodo norte-americano; despensa prova, tal a sua tecnica; aulas diurnas e nocturnas com hora marcada a cada alumno; preço do curso nas 4 peças: 250$000; curso por correspondencia para o interior: 400$000; á rua da Assembléa n. 7, sobrado, sala interna. (B 10048)

CASA

Traspassa-se uma esplendida casa perto do Hotel Gloria, estando ricamente mobilada, podendo servir para familia de alto tratamento ou pensão chic. Informam: Praia do Flamengo numero 12 — Hotel. (B 10032)

Quarto Botafogo

Aluga-se a senhor ou senhora, com ou sem pensão, em casa de familia. TELEPHONE: SUL 3193. (B 10036)

Camisas sob medidas

Cuecas e pyjamas, feitio modico, mesmo com tecido do freguez. Camisaria Chile — Rua Rodrigo Silva numero 15. Telephone Central 1786. (B 10011)

HADDOCK - LOBO

Aluga-se o 372, com 6 quartos, 2 salas, quarto de banho e mais indispensaveis, a familia de trato. Aluguel 600$000. Trata-se no numero 370. (B 9005)

PIANOLA

Vende-se uma das modernas, tocando 88 notas, com muitos rolos de musicas, e está como nova, baratissima. Rua Affonso Penna n. 139 A. (B 10127)

TELEPHONES

(e seus accessorios)

COMPANHIA PAULISTA DE MATERIAL ELECTRICO.

Rio de Janeiro

Rua São José, 76. (2622)

CASA MOBILADA TIJUCA

Aluga-se uma espaçosa e confortavel, muito fresca, com tres quartos de dormir e mais um para creado, banheira e aquecedor, em rua transversal a Conde de Bomfim e quasi á esquina desta. Por quatro mezes, a familia sem creanças. Telephone Villa 33. (B 10129)

PEÇAM CAFE' CAMARA O MAIS PURO. (6942)

GOVERNANTA

Precisa-se de uma estrangeira, de fino trato, falando bem inglez. Assembléa, 41, 1° andar, das 2 ás 7. (B 10150)

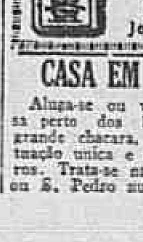

Nas tosses, depauperamento, fraqueza geral, convalescença de molestias agudas Usae o poderoso tonico e reconstituinte "VINHO CREOZOTADO" do Pharm. Chim. João da Silva Silveira.

CASA EM COPACABANA

Aluga-se ou vende-se magnifica casa perto dos banhos e dos bondes, grande chacara, vista maravilhosa, situação unica e propria para estrangeiros. Trata-se na rua Barroso n. 115, ou S. Pedro numero 61, loja. (B 9130)

Blenorrhagia

e suas complicações (cystite, prostatite, impotencia e rheumatismo) Cura radical — DR. JORGE A. FRANCO. — 15, Largo da Carioca, das 9 ás 11 e das 3 ás 7, todos os dias. Telephone Central 3128. (6766)

Pintura de cabellos

Madame Ribeiro, tinge cabellos com um preparado vegetal inoffensivo, de sua propriedade. Trabalha tambem com Henné. Rua S. José n. 59. — Telephone Central n. 1289. (14772)

MENTHOLATUM Suaviza e allivia mãos resecas, cutis asperas labios gretados. Efficaz e inoffensivo e ao alcance de todos (5150)

Resultado da loteria de hontem:

1° premio	2565	17
2° premio	2103	1
3° premio	2399	25
4° premio	9731	8
5° premio	502	1
M.	502	1
R.	474	19
S.		15

Para os numeros de hoje:

9083 1490 7768 1346 5421

VARIANDO...

43159

CASA

Traspassa-se urgente, a da rua Corrêa Dutra n. 80; serve para pequena pensão. (B 10146)

OURO E JOIAS

COMPRAM-SE

Ouro paga-se a 3, 4 e 5$ a gramma. Platina 30$ a gramma. Prata moeda 80 % de agio. Pratarias antigas em obra a $200, $400 e 1$000 a gramma. Brilhantes a 1, 3 e 4 contos o quilate. Joias com brilhantes fazem-se grandes offertas.

THESOURO DO CASTELLO RUA URUGUAYANA, 9, perto da Carioca. (B 10150)

AUTO-PIANO

Vende-se um rico e superior, completamente perfeito e sem uso, em caixa de acajú, com 80 musicas e banco; negocio urgente. — Avenida Gomes Freire numero 108, terreo. (B 10135)

EMPRESTIMOS

Descontam-se promissorias e duplicatas a juros bancarios; empresta-se sob hypotheca ou garantia de propriedades a juros especiaes; solução rapida, com Victorino Torres, á rua da Candelaria n. 42, loja. (B 10123)

PENSÃO ATLANTICA

Corrêa Dutra, 25

Sala e quartos mobilados, agua corrente, perto dos banhos; optima alimentação. (B 9065)

COSTUREIRAS

Precisa-se de costureiras para collarinhos; acceitam-se tambem aprendizes á rua Dr. Aristides Lobo n. 94|96; Paga-se muito bem. (B 8219)

Verão Copacabana

Aluga-se esplendida casa mobilada, 2 pavimentos, até 1° de abril. Rua Ipanema n. 123. (B 8981)

COFRES

Temos grande "stock" de superiores cofres garantidos á prova de fogo, de diversos tamanhos, que vendemos por preço de liquidação. F. DE ARAUJO & CIA. — Rua Theophilo Ottoni n. 103. Comprem hoje; não esperem. (B 9067)

CHAPE'OS DE SENHORA

Ultimos modelos caprichosamente enfeitados com fitas e flores, desde 25$. Colossal sortimento em fitas, flores e fantasias, especialidades em concertos. Preços modicos. Rua do Cattete n. 222. (B 10100)

COMPANHIA BRASIL CINEMATOGRAPHICA

ODEON

HOJE | Um lindo programma na tela e no palco

EVITANDO O PECCADO

E' um film adoravel da FIRST NATIONAL com
Conrad Nagel, Eleanor Boardman e William Haines

Programma Serrador

AMANHÃ – Estréa da
TROUPE INFANTIL DO PEQUENO EDISON

com apresentação desse pequeno artista prodigioso — o rival de JACKIE COOGAN!

1) Apresentação de TODA A TROUPE
2) Dr. BELLEZA — pelo menino EDISON
3) AS SOMBRINHAS — pelas meninas Gasparina, Nadyr, Margarida e Lourdes
4) EU QUERO E' ME CASAR — por EDISON
5) A CARAPUÇA — pela menina Nadyr
6) a engraçadissima comedia

O Papão

com o concurso de EDISON, Margarida, Gasparina e Pedrinho
7) O FELIZ ENCONTRO — com Gasparina e Pedrinho
8) O FARRISTA — um trabalho esplendido de EDISON
9) A' GASPARININHA — por Gasparina.
10) O CHARLESTON por EDISON, Gasparina, Nadyr Lourdes e Margarida.

UM NUMERO SENSACIONAL — para creanças e para adultos!

NO PALCO:
LOS CUYANOS
eximios guitarristas e violonistas — árias chilenas e argentinas — tangos, solos, etc.

SEGUNDA-FEIRA
Um film delicioso da Universal
Esposa ou Artista?

GLORIA

Quando um homem se deixa tomar por paixão, por amor...
...quando se deixa dominar por uma mulher...

Não é mais um «homem»!

o bello film da UFFA — conta-nos a historia de um homem assim — com
PAUL RICHTER e AUD EGEDE NISSEN

No Palco

Leia a critica de hoje, da imprensa — e estamos certos que não deixará de vir ver

O passarinho verde

o interessante «passa tempo» que lhes apresenta a Companhia

Tangará

Original de Max Mix e Luiz Peixoto e musica de Hekel Tavares

Como sempre, a primazia da graça e dos applausos pertence a

Alda Garrido

Ha bailados encantadores de
Alexandre e Doris Montenegro

A parte comica, brilhantemente defendida por
H. Chaves e Pinto de Moraes

A's 4 — ás 8 — e ás 10

SEGUNDA-FEIRA — um novo mimo da United Artists — com MONTE BLUE e EVELYN BRENT
MENTIRAS AMOROSAS

CAPITOLIO | IMPERIO

HORARIO
Jornal — 2. — 4. — 6. — 8. — 10.
Drama — 2.20 - 4.20 - 6.20 - 8.20 - 10.20
Comedia — 3.40 - 5.40 - 7.40 - 9.40

HORARIO
Jornal — 2. — 4. — 6. — 8. — 10.
Drama — 2.20 - 4.20 - 6.20 - 8.20 - 10.20
Comedia — 3.40. 5.40. 7.40. 9.40

HOJE

LON CHANEY
o artista das mil expressões numa das suas maravilhosas creações:

TYRANNO E MARTYR
(THE ROAD TO MANDALAY)
A historia lugubre de um individuo sordido que se resgata da sua ignominia por um sublime sentimento de amor!

OS CYCLISTAS DO SERTÃO — Desenho animado da «Paramount»
AVENTURAS DE UM PAO D'AGUA — Comedia em 2 actos da «Paramount»
MUNDO EM FOCO N. 124 — Actualidades universaes

A seguir — **No Capitolio**
O MANDA CHUVA
(The Rainmaker)
com William Collier Jor., Georgia Hale e Ernest Torrence
Um film da «Paramount»

A PROTEGIDA — (Disert Gold)
Um film romantico sobre um argumento de Zane Grey, com primoroso desempenho e quadros naturaes de uma belleza surprehendente

Interpretes principaes: Neil Hamilton, Shirley Mason, Robert Frazer, William Powell, etc.
FOX JORNAL — Chronica animada da vida universal
AMOR EXPRESSO — uma comedia da Fox.

A seguir — **No Imperio**
CORAÇÃO QUE HESITA
(Volcano)
Bebe Daniels e Ricardo Cortez
Um film da «Paramount»

CARLITO

Charlie Chaplin,

o mais querido dos comicos do mundo, o rei incontestavel da gargalhada offerece aos "habitués" do

Parisiense

um alegre fim de anno, com o melhor e mais engraçado dos seus films

Dia de Pagamento

E mais o lindo drama por FRED GILMAN
Cartas Trocadas

HOJE

Cinema Popular
Rua Marechal Floriano 99 a 103
HOJE —x— HOJE
WARNER BAXTER no formidavel trabalho
RENDA RUINOSA
8 actos colossaes
BARRANDO OS RIVAES
6 actos por CULLEN LANDIS
LABIOS SELLADOS
2 actos comicos
AMANHÃ — Pete Marrison em: A VERDADE DOS FACTOS

CINEMA PRIMOR
Av. Passos 199 - Tel. N. 593
HOJE —:— HOJE
SUA VIDA PELO SEU AMOR
10 actos gigantescos e formidaveis com Mary Pickford
FAZENDA CONDEMNADA
7 actos surprehendentes por Neal Hart
NOIVAS TROCADAS
Comedia em 2 actos
AMANHÃ — Hoot Gibson, em NA PISTA DO SALTEADOR.
SABB — Divina Loucura, 9 actos Edmund Lowe

Cinema Mascotte
R. Archias Cordeiro 230. Meyer
HOJE —※— —※— HOJE
SCENA OWEN, em POR AMOR DA MULHER
6 actos
MAE ALYSON, em
MOCIDADE A' VENDA
6 actos
O RELAMPAGO
6ª e 7ª Séries
AMANHÃ — Edmund Lowe em DIVINA LOUCURA

Cine Theatro AMERICANO
Rua Copacabana, 743
HOJE
JOHN BARRYMORE, em
A FÉRA DO MAR
copia nova — e uma comedia
Amanhã — O homem perfeito — Amor a cavallo

CINE MEYE[R]
HOJE —:—):(—:— HOJE
HAROLD LLOYD, em
SOGRA PHANTASMA
Fina comedia em 6 partes
BEBE' DANIELS, em
Ganhando por bamburr[io]
8 partes empolgantes
AMANHÃ:
OU DINHEIRO OU AM[OR]
e A CASA DA JUVENTU[DE]
(B ...)

Cine Theatro America
HOJE —:— HOJE
VINDICTA DE CEGO
Sete partes da Fox com scenas dramaticas e a interpretação da estrella ESTELLE TAYLOR
Suffocando escandalos
Drama em 7 partes com LEONEL BARRYMORE
REVISTA ODEON

Cine Theatro Avenida
HOJE —:— HOJE
Festival dos empregados deste cinema com um bello programma de palco e que na tela terão os seguintes valiosos films:
SUFOCANDO ESCANDALOS
Film dramatico com a grande figura artistica Leonel Barrymore
CAES DE CAÇA
Um film instructivo da Fox
AMOR A CAVALLO
Sete partes de grande emoção com Monte Blue

Cinema Brasil
HOJE —:— HOJE
FLIRT PERIGOSO
Seis partes dramaticas com EVELYN BRENT
MOCIDADE AGUERRIDA
Grande film de deliciosas scenas com o eminente artista DOUGLAS BAIRBANKS

Cinema Haddock Lobo
HOJE —:— HOJE
Espirito Revolucionario
Sete partes dramaticas com JOHNY HUNNES
A OUTRA MULHER
O mais delicioso trabalho da querida artista ALICE CALHOU

Cinema Tijuca
HOJE —※— —※— HOJE
Festival dos empregados com um programma cinematographico de primeira ordem, composto dos seguintes films:
MILAGRES DO SERTÃO
Nos seus 7º e 8º episodios
A DESFORRA
7 partes com George O' Brien
PARA AMOSTRA BASTA UM BOTÃO
Duas partes com Harold Lloyd
E ainda a comedia:
ORA PILULAS!...
(1514)

Variedades no Theatro S. José
EMPRESA PASCHOAL SEGRETO

Espectaculos familiares com films e attracções fornecidas pela SOUTH AMERICAN TOUR - Matinées diarias a partir de 2 horas.

HOJE – NA TÉLA
PRISCILLA DEAN
– em –
FLOR DE SEVILHA

AMANHÃ | AMANHÃ
LIA DE PUTTI e EMIL JANNINGS em
VARIETE'
O colosso da UFA

HOJE | NO PALCO
ás 4, 8 e 10 horas

Les 2 Planks (patinadores joco-serios)
HUMBERTO (ventriloquo)
GEORGE (prestidigitador)
Mr. Paché (troupe de cães amestrados)
HERBERT & SCHULLER (alegres musicos ambulantes, tocadores de violino, piston e piano-anão)
CORONA (excentrico musical)
OS CASTELLOS (malabaristas)
Olga & Remo (equilibristas excentricos)
(B 10163)

HOJE | ás 8 3|4 | HOJE
Palacio Theatro
O maior successo do Theatro de Genero Livre
COMIDAS A' FRANCEZA
3 actos engraçadissimos de J. BRITO
ESPECTACULOS IMPROPRIOS PARA SENHORITAS E MENORES
Amanhã e Sempre — **Comidas á franceza**
Dia 8 de Janeiro - Grandioso festival em homenagem a Carmen de Azevedo. A celebre peça «A Lagartixa»
(B 10047)

CARLOS GOMES
Empresa M. PINTO
HOJE | A'S 7 3|4 E 9 3|4 | HOJE
VAE QUEBRAR!
MARGARIDA MAX
a dominadora das platéas em optimos papeis
COMPANHIA MARGARIDA MAX
SEMPRE! A's 7 3|4 e 9 3|4
VAE QUEBRAR!...
AMANHÃ, 30 - *Espectaculos dedicados ás telefonistas cariocas.*
DIA 31 — *Festa dos auctores. — Grandes novidades.*
DIA 1 — MATINÉE.
DIA 4 — Festa da RAINHA DO THEATRO. (B 10136)

CINE THEATRO CENTRAL
Empreza Pinfildi

A casa mais frequentada do Brasil—A mais amiga do publico carioca. O Cine Theatro apropriado para o verão — E' ventilado por 33 portas e janellas

HOJE — Esplendido programma familiar - Grandes attracções. Bailes Acrobacia – Musicaes – Gymnastica – comicos — HOJE

—4 grandiosas sessões chics ás 3 horas, 5 1|2, 8 1|2 e 10 horas

HOJE na TELA — **Norman Pratt** — EM
O mais bello sacrificio
Um film que faz vibrar de emoção o coração mais endurecido
Prog. Excelsior

Breve - O film d'arte portuguez
Lucros illicitos
com Francine Mussey
Invicta Film do Porto

NO PALCO — Sempre novidades da South American Tour — NO PALCO
KUHN BROS
Gymnastica e sport — Colossaes exercicios sobre percha a 8 metros de altura—Novidade
SENSACIONAL —:— MAGNIFICO

EXITO, o maximo arrojo
Os Quatro Diabos Robys
Saltadores acrobatas: Audacia incrivel

Exito
LES VAMPANY
Bailes acrobaticos
Comediantes, grandiosa apresentação

EXITO **Hilde Alvers & Partner** - acrobatas comicos
Sempre Successo — **DUO MAX** artistas de merito, luxo. Elegancia e arte
OS VICTOR — Acrobatas e Equilibristas
CRUCK pintor repentista
MARINITA SABATER a cantante mignon
REYES SABATER bailarina elegante
Trio Pereira, acrobatas saltadores - **La Soberana** - rainha do tango
Sempre novidades da South American Tour.

HOJE no palco
Nep & Nap

Comicos excentricos apresentam
A MULA SABIA
15 minutos de gargalhadas

Esta Semana
Les 2 Planks
patinadores comicos